VENO. — Núm 2.958 Dirección, Redacción y Administración: AVENIDA DE MAYO 769 (Porte pago) Buenos Aires, sábado 24 de mayo de 1924

Todas las cartas destinadas a la Redacción deben ser dirigidas al director

Como el diario no puede responsabilizarse por los manuscritos que se le envíen, ruega a los autores guarden copia de ellos.

Dirección Telegráfica: EPOCA, Buenos Aires

Teléfonos: U. T. Administración 7370, Avenidas; Administrador, 7373 id.; Director, 7375 id.; Redacción, 7372 id.; Publicidad, 7371 id.; Expedición, 7374 id.; con 20 aparatos internos.

Cooperativa: 3927, Central.

La Epoca

PRECIOS DE SUBSCRIPCION

CAPITAL

$ m/n. $ m/n. $ m/n. $ m/n.
Por mes 2.50. Trimestre 7.50. Semestre 15. Año 28

INTERIOR

$ m/n. $ m/n. $ m/n.
Trimestre 7.50. Semestre 15. Año 28

EXTERIOR

$ oro $ oro $ oro $ oro
Por mes 2.50. Trimestre 7.50. Semestre 15. Año 28

Número del día, 0.10. — Número atrasado (dentro de los 30 días), 0.20. Pasado el mes 0.30 el ejemplar.

UNICA EDICION

DE 36 PAGINAS

24 DE MAYO DE 1924

Ante el día de la patria

Celebramos la patria su efemérides gloriosa. Bajo la claridad radiosa del sol emblemático, la gran ciudad despierta llena de patrióticos fervores, elevado el espíritu en la meditación solemne de la gran revolución. Inútilmente los aluviones migratorios han depositado sus estratos raciales sobre la formación primigenia de la argentinidad. Inútilmente se han precipitado sobre nuestro suelo, atraídos por la benignidad del clima y la equidad de nuestras instituciones, corrientes humanas originarias de los cuatro cantos del planeta. En vano se han mezclado con el habla armoniosa de Castilla, la fonética gentilicia de todas las lenguas, de los dialectos todos que reproducen en nuestro puerto y en nuestras calles la confusión idiomática de Babel. El espíritu de la argentinidad no languidece: el alma histórica de la nacionalidad no se eclipsa bajo las espesas capas humanas de su heteróclita formación social. Lejos de ello, resplandece más alto y más pura como fuego de hoguera que transforma la luminosa llama la material contribución del bosque.

No siempre ha sido así, ciertamente. Cercanos están los obscuros días en que la conciencia de la argentinidad parecía deponer sus atributos más augustos, disuelta casi en las ilimitadas aguas del torrente migratorio, dispersas sus virtudes esenciales en la indiferencia y el escepticismo del ambiente. Por entonces, ideologías anárquicas, doctrinarismos disolventes, fuerzas disociadoras, trabajaban el seno de nuestra sociedad civil y alzábase sobre su superficie como oleadas amenazantes de una desarticulación inminente e inevitable de la nacionalidad. ¿Y dónde estaban las reservas espirituales que debían oponerse a esa labor nefasta? Vacilantes, endebles retrocedían envueltas en la marea invasora. Confesar el orgullo de ser argentino era considerado reprensible ridiculez; la palabra patria parecía un vocablo anticuado que no tenía cabida en las expresiones corrientes porque no respondía a ningún concepto vivo y militante. Las banderas nacionales insinuábanse con timidez en las festividades cívicas, y solamente se aceptaban sus colores en los cándidos pechos de los escolares. Fué por entonces que la República era considerada en el exterior como un vivero de carne y de trigo; como una factoría lejana enfeudada a las esferas económicas de las grandes naciones europeas. Pero la reacción sobrevino. La misma fuerza que realizó la reparación institucional del país inscribió en su programa el dogma nacionalista, no como expresión de agresividad y xenofobia, si no como esfuerzo de reminiscencia del espíritu de la argentinidad; como reanudación de los grandes derroteros históricos del alma de la nacionalidad. Y en eso, también triunfó la Unión Cívica Radical. Su credo nacionalista difundióse en las masas, unificó en un solo sentimiento las vibraciones desacordes del espíritu público, y, tal como se reorganizan y se disciplinan las fuerzas desordenadas en el combate, restableció las disciplinas espirituales de la sociedad argentina, le dió pertrechos y bandera, conduciéndola de nuevo hacia sus destinos manifiestos. El gobierno del doctor Hipólito Yrigoyen encarnó ese renacimiento duple del sentimiento de la nacionalidad y de su vida institucional.

Actualmente, la argentinidad, existe. En las vísperas solemnes de la efemérides patria, la Nación se repliega sobre sí misma en la meditación de sus fervorosos sentimientos. Y por sobre ese silencio augusto, cruza como una armoniosa parábola la trayectoria sonora del verso augural:

"Oid mortales, el grito sagrado".

¿Hasta cuando?

Continúan en San Juan las transgresiones y atrocidades cometidas por la horda que logró apoderarse del gobierno de aquella provincia, aprovechando la indiferencia y pusilanimidad del ejecutivo nacional.

[illegible] funesta hora que asumieron [illegible] los criminales de la Rinconada, San Juan vivo en perpetua zozobra.

Atropellos policiales, apaleamientos, asesinatos, prisiones injustas y prolongadas, persecuciones bárbaras y constantes, transgresiones diarias a la ley y al derecho, tal el cuadro de la infortunada provincia, que pareciera sometida a una influencia maldita. ¿Hizo algo el ejecutivo nacional por tener a raya a quienes afrentaban a la civilización y al país con procedimientos tan bestiales? Nada, absolutamente nada. Es más: llegado a la capital el cabecilla de los autores de tanta fechoría y tanta iniquidad tuvo fácil entrada al despacho presidencial y una entrevista casi de camaradería con el titular del Interior, en momentos en que todas las fuerzas vivas de aquel Estado clamaban contra la violencia a que estaban sometidas.

Los resultados no se han hecho esperar. El Senado sanjuanino, sometido como todos los poderes a la voluntad del gobernador acaba de expulsar de su seno al senador López, porque se ha rebelado contra las desmedidas tropelías de la horda oficialista.

El mencionado senador fué víctima en las calles de San Juan de las iras policiales, apaleado, arrastrado, detenido varios días en un calabozo sin respeto a sus fueros de senador, sin orden del juez y ahora separado de su cargo.

El cinismo de los senadores, sometidos a la voluntad del gobernador, llegó al extremo de fundar la separación de su colega: "en razón del temperamento violento del señor López, lo que significaba una falta de conducta".

Si los mentados senadores fueran lógicos con ese principio debieran empezar por deponerlo al gobernador que desde la Rinconada hasta la fecha, ha marcado el record de cuantas violencias y faltas de conducta presenció [illegible] sabemos que en San Juan [illegible] anormalidad.

Un desmedro lamentable

En la crónica oficial del día ha figurado hoy una información por la cual el Presidente de la República acaba de subscribir una orden de pago de las cuentas "que la Argentina debe" a la Secretaría de la Liga de las Naciones.

El importe mandado abonar asciende a 473.987 pesos oro con 74 centavos, correspondiente a los ejercicios corridos desde 1920 a 1923, ambos inclusive.

Se consuma así una irregularidad que es todo un menoscabo para la dignidad internacional de la República, pues la política de ésta respecto de aquel organismo quedó perfecta y definitivamente caracterizada a raíz del retiro de la delegación en Ginebra, por las razones y en las circunstancias que son del dominio universal.

Nuestro país no se incorporó, por cierto, a esa entidad, pues se recuerda bien que la condición fundamental en cuya virtud concurriría a formar parte de la Sociedad de las Naciones estribaba en el reconocimiento del derecho de incorporación a ella para todos los Estados soberanos regidos como tales.

Como la proposición fuera negativamente votada, la delegación argentina dió por terminada su misión y se abstuvo de intervenir en ningún trámite relacionado con la constitución del organismo.

Tales fueron los hechos. La oposición al Gobierno del doctor Yrigoyen, exteriorizada principalmente en ciertos círculos, pretendió que el País no podía [illegible] considerarse desligado de la [illegible] Naciones, una vez que, en [illegible] estaba formalmente ad-

Mañana no aparecerá LA EPOCA

Adhiriéndose a los festejos del aniversario patrio LA EPOCA, como en todos los años, suspenderá su salida en el día de mañana, dando así un merecido descanso a su personal.

El nacionalismo en el lenguaje

No hace mucho tiempo nos ocupábamos de una cuestión, al parecer insignificante, pero que ha llegado a generalizarse peligrosamente entre nosotros debido quizás al ambiente cosmopolita en que vivimos: la falta de ortografía en los letreros y avisos del comercio y su propensión al idioma extranjero.

Se promovió un movimiento hispanófilo para la defensa del castellano seriamente amenazado; hablaron los diarios y se sugirieron varias medidas para contrarrestar el avance de esa epidemia antinacionalista.

Pero después todo quedó en la nada.

Roma, también cosmopolita por naturaleza y tradición ha encontrado ya el remedio aplicando impuestos a los que usen rótulos extranjeros. Ha de atribuírsele quizás exageración en estos momentos en que se juega tanto el valor nacionalista, dentro del propio escenario político del país, que ha sufrido hondas transformaciones en sus raíces institucionales y sociales.

Sin embargo la divulgación del rotulado extranjero es como una enfermedad: en los países de turismo para determinar la "nacionalidad" de los negocios; entre nosotros, sin ninguna razón, para dividir en barrios exóticos a la ciudad, quitándole todo su aspecto argentino.

Siendo así discutible la razón de la medida que conjura el mal en Italia, cambia de aspecto aquí donde la costumbre lleva miras de generalizarse con el peor gusto estético.

Hay que desterrar, especialmente, los "barbarismos" que están clasificados como incorrecciones gramaticales.

Llegó esta mañana el vapor "Washington"

Poco después de la 9, de la mañana ondeó en la dársena Sur, el vapor nacional "Washington", procedente de Asunción y escalas, con pasajeros, carga y correo.

Como lo hemos anunciado, este vapor, conjuntamente con otros más, cuyos nombres dimos, estuvo varado en el Paso Pindaty, razón esa por la que vino con varios días de atraso.

A consecuencia de ese accidente, el Washington, no ha sufrido en lo más mínimo.

Mañana dicho buque, emprenderá nuevamente viaje al Paraguay, a las 10 horas, zarpando de la dársena Sur.

Prosigue con entusiasmo la conscripción de la Cruz Roja Argentina

Con todo éxito, continúa realizándose la conscripción de socios organizada por la Cruz Roja Argentina para la presente semana.

En todas las secciones policiales de la Capital trabajan activamente las brigadas y teams conscripcionistas, integradas por damas y caballeros, haciendo efectivas las cuotas de las personas inscriptas.

La conscripción de las casas comerciales ha sido acilitada en todo sentido por los "teams", que anotaron en los registros respectivos a los adherentes de cada establecimiento, con la cooperación franca y decidida de los miembros de los respectivos personales.

Balance del Banco Hipotecario Nacional

La administración del Banco Hipotecario Nacional ha dado a conocer las cifras del balance efectuado hasta el 30 abril próximo pasado.

Por ellas se comprueba, que durante el último mes, ha aumentado la circulación de cédulas por pesos 13.069.425, no obstante el saldo emitido, que arrojó un aumento de pesos 18.430.000.

La diferencia que se observa entre ambas cantidades se encuentra compensada por la diferencia en más de 5.420.500 pesos, anotada en los préstamos anulados y la disminución de pesos 59.925 que arrojó el total de cédulas rescatadas.

La circulación de cédulas hipotecarias al 30 de abril último, ascendía a pesos 1.045.391.025.

Ensanche de la calle Brasil

MENSAJE DE LA INTENDENCIA MUNICIPAL AL CONCEJO DELIBERANTE

La intendencia municipal de la Capital se ha dirigido por intermedio de un mensaje, al Concejo Deliberante con el objeto de recabar la autorización necesaria a fin de poder hacer efectivo el ensanche de la calle Brasil entre las de Lima y General Mornes.

Entre los diversos considerandos que figuran, en el mencionado mensaje, señala la intendencia, la forma deficiente en que actualmente se desarrolla el tráfico de vehículos y peatones de la arteria que se piensa ensanchar.

La ampliación propuesta, se efectuaría hasta alcanzar, la calzada, un ancho de 43 metros.

Debiéndose tomar, para llenar este propósito, una faja de 15.90 metros de la plaza.

De los 43 metros de referencia se destinarían 13 para una primera calzada en el costado sur, a la que seguirían dos amplios refugios de 5 metros de ancho para la ubicación en lo futuro de las escaleras que conduzcan hasta la estación del subterráneo. Entre estos dos refugios se instalarían las vías de tranvías, separadas por otro refugio de un metro y medio de ancho, y, finalmente, en el costado Norte se construiría otra calzada de 13 metros.

Servicio telegráfico especial para LA EPOCA de la United Press y de nuestros corresponsales

El parlamento de Italia inauguró hoy sus sesiones

El rey Víctor Manuel leyó su discurso de apertura

ROMA, mayo 24 (United). — Realizóse la sesión de apertura del parlamento.

El rey Víctor Manuel leyó el discurso del trono.

Las divergencias en la conferencia de emigración

ROMA, mayo 24 (United). — Suscitóse una divergencia de opinión en la primera comisión de la conferencia de emigración, entre los delegados italianos y españoles en el curso del debate a raíz de la propuesta española acerca de la protección de los emigrantes de diferentes países embarcados en el mismo barco; los primeros pidieron que se nombrara un funcionarios del gobierno para ocupar se de los intereses de sus compatriotas y los últimos en que era suficiente un solo funcionario.

Debido a la dificultad de ponerse de acuerdo sobre el particular, el asuntoué pasado a consideración de la subcomisión, encargándosela de la tarea de hallar una formula conveniente y aceptable a ambas partes.

Declaraciones de Dundee sobre el entrenamiento de Vicentini

EST ORANGE — Nueva Jersey, mayo 24 (United Press).—Dundee ha completado sus trabajos al aire libre y hoy saldrá para Nueva York a objeto de dar comienzo a sus ejercicios de sparring con Tony Baccarelli, Dundee asigna considerable importancia al hecho que no se ha visto obligado a reducir peso, cosa que usualmente es debilitante. Ha declarado que la exhibición de Vicentini contra Noran es impresionante y demostrativa de que el chileno cuenta con una peligrosa izquierda y bastante velocidad, aún cuando con alguna torpeza. Dijo que se manifestaba confiado en que él tenía una velocidad superior y que no quería predecir quién ganaría.

Amenazas de "progroms" contra los judíos búlgaros

ATENAS, mayo 24 (United Press). — Informan de Sofía que los comitadjis búlgaro-macedonios han hecho circular panfletos amenazando con realizar "progroms" contra los judíos búlgaros, los que se están atemorizados y presa del pánico.

Triunfo del jockey argentino Torterolo en Francia

PARIS, mayo 24 (United Press). — En las carreras habidas en Maisson Laffitte, el jockey argentino Domingo Torterolo, montando "Town Guard", de propiedad de don Saturnino J. Unzué, ganó el premio de 20.000 francos, Rabelais por un cuerpo de distancia sobre "Vaiclar", tercero "Almaviva". El tiempo empleado fué de 2 minutos, 8 segundos, siendo la distancia de 2000 metros.

La carrera fué interesante desde que se convirtió en una lucha entre "Town Guard", favorito para el Derby de Epson y "Vaiclar", producto irlandés de buena clase. "Town Guard", hizo un excelente final.

Mensaje del presidente Alvear al pueblo santanderino

SANTANDER, mayo 24 (United). — El presidente Alvear, en ocasión del aniversario de Menéndez y Pelayo envió un cablegrama al pueblo santanderino en términos cariñosos.

El pintor Moreno Carbonero

MALAGA, mayo 24 (United). — En breve llegará el pintor Moreno Carbonero a instalar en el Ayuntamiento el cuadro de la fundación de Buenos Aires.

En la tumba del soldado italiano desconocido

ROMA, mayo 24 (United). — En ocasión del aniversario de la entrada de Italia en la guerra mundial, cinco altos oficiales del ejército belga depositaron una corona en la tumba del soldado desconocido, montando durante todo el día la guardia en torno del monumento.

Spalla

NUEVA YORK, mayo 24 (United Press). — Herminio Spalla, campeon italiano de box, que viene a ésta procedente de Buenos Aires, hizo anunciar radiotelegráficamente que deseaba medirse con cualquiera de los heavyweights, incluso Dempsey, dentro de 30 días.

El barco en que viaja llegará el lunes.

Próxima dimisión del embajador japones en Washington

WASHINGTON, 24 (United). — De fuente autorizada se sabe que el embajador japonés, señor Hanihara, presentará su dimisión si el presidente Coolidge aprueba la ley de inmigración, creyendo que su misión diplomática en beneficio del Japón puede considerarse como terminada.

Sin embargo, si el presidente vetara la ley y esta volviera a ser aprobada nuevamente por el congreso el señor Hanihara se manifiesta de acuerdo con la administración y seguiría en su cargo.

Los japoneses no esperan que el presidente vete la ley y creen que Mr. Coolidge devolverá el proyecto al Congreso sin vetarlo, pidiendo un cambio de la cláusula sobre exclusión de los japoneses.

La revolución albanesa declina

ATENAS, mayo 24 (United Press). Anúncian de Valona que el movimiento revolucionario albanés está aminorando debido a las muchas deserciones que sufren las bandas revolucionarias.

Han sido suspendidos dos periódicos catalanes

BARCELONA, mayo 24 (United Press). — El gobernador suspendió y multó a los periódicos "Nen Tarragona" y "Cirones Comar a Oloto".

Viaje a Roma del cardenal Benlloch

BARCELONA, mayo 24 (United Press). — El cardenal Benlloch ha marchado a Roma a objeto de informar al Papa sobre su viaje por América.

Vicentine es argentino

SANTIAGO DE CHILE, mayo 24 (United). — Se sabe de buena fuente que el boxeador Luis Vicentini, que hoy actúa en los Estados Unidos, ha nacido en la provincia argentina de Mendoza.

Prosíguese el bombardeo de los moros

MELILLA, mayo 24 (United Press). — Fué cañoneado el enemigo que se fortificaba el Yebenduia; la aviación prosigue sus bombardeos.

El futuro gabinete

BERLIN, mayo 24 (United). — A propósito de las tentativas de formar gabinete el "Vorwaerts" publica un artículo ridiculizándolas, declarando que las reservas de los nacionalistas son simplemente requisitos previos que los mismos partidarios del informe Dawes han recomendado como necesarios para el cumplimiento del plan. Los socialistas manifiestan que ellos se oponen activamente a todo Gobierno en que participen los nacionalistas, sugiriendo que los nacionalistas debe avenirse con los demócratas.

También indican que no participarán en el Gobierno si los nacionalistas quedan incluídos.

Las negociaciones serán reanudadas esta mañana.

URUGUAY

Banquete de confraternidad argentino-uruguaya. — Felicitación a los footballistas que están en Europa. — La ley de represión al alcoholismo y su derogación. — Iniciativa de la Asociacion Rural. — Director de la colonia de alienados. — Festejos del 25 de mayo. — Recepción en la legación argentina.

MONTEVIDEO, mayo 24. — En el hotel "Piramides" se realizará mañana el banquete de confraternidad argentino-uruguaya, organizado por el Club Argentino.

—El Consejo de Administración de Montevideo envió un entusiasta telegrama de felicitación a los footballistas uruguayos en Europa por los triunfos conquistados.

—En la semana próxima varios legisladores colorados presentará un proyecto derogando la ley de represión al alcoholismo.

—La junta directiva de la Asociación Rural considerará en breve la solicitud pidiendo exoneración en la exposición de campeonatos de la ganadería a los animales que aunque nacidos en el país hubiesen sido concebidos en el extranjero.

—El doctor Francisco Garmendia ha sido designado director de la Colonia de Alienados.

—Mañana, celebrando el aniversario de la revolución de mayo el ministro plenipotenciario y enviado extraordinario de la Argentina en el Uruguay, señor Dr. Lagos Mármol y señora, ofrecerán una recepción en su residencia de la Avenida España. Recibirán mañana de tarde a todas las personas de su relación que deseen saludarlos. Como todos los años la legación congregará a todo cuerpo diplomático, representantes de los poderes públicos y una gran parte de nuestra sociedad.

Esta mañana fué entregada la tierra sagrada del Carso

Los miembros de la embajada y numeroso público escoltando la cureña en que fué transportada la urna

Entrega de la urna con tierra sagrada.

De acuerdo con lo anunciado, tuvo lugar esta mañana a la hora 10 la ceremonia de la entrega a la colectividad italiana de la urna conteniendo la tierra sagrada del Carso, por la embajada que preside el señor Giuriati.

El acto se realizó en uno de los salones del edificio que ocupa la legación de Italia, en la calle Bassavilbaso No. 1263.

La urna fué conducida a pie desde la nave "Italia" por un grupo de marineros italianos y argentinos, acompañados por la banda de música del Depósito de Marinería, que ejecutó diversas marchas durante el trayecto.

Numerosos miembros de la colonia acompañados del embajador, escoltaron la cureña en que fué conducida.

Al realizarse el acto estos marineros hicieron guardia de honor, juntamente con una compañía de ex combatientes.

Hicieron acto de presencia las más distinguidas personalidades de la colectividad, representantes de las instituciones italianas y el presidente de la Federación de Sociedades.

El embajador Giuriati tomó la palabra, y entregó al ministro de Italia la urna con tierra ensangrentada explicando el simbólico significado de esa entrega, con un brillante y elocuente discurso que conmovió a toda la concurrencia.

El ministro de Italia contestó en idéntica forma, recibiendo con emoción profunda esa pequeña porción de tierra, bañada con la sangre de los heroicos compatriotas sacrificados en el campo de batalla.

Esta ceremonia, resultó tan elocuente como sencilla.

La comida de anoche a bordo—

Realizóse anoche a bordo de la nave Italia la comida ofrecida por la embajada italiana a las autoridades argentinas, en retribución de los agasajos recibidos, y a la cual concurrieron distinguidos representantes de los poderes públicos.

A los postres usó de la palabra el embajador Giuriati, reiterando los sentimientos de confraternidad de Italia y la Argentina, contestándole el ministro de Relaciones Exteriores en idéntico sentido.

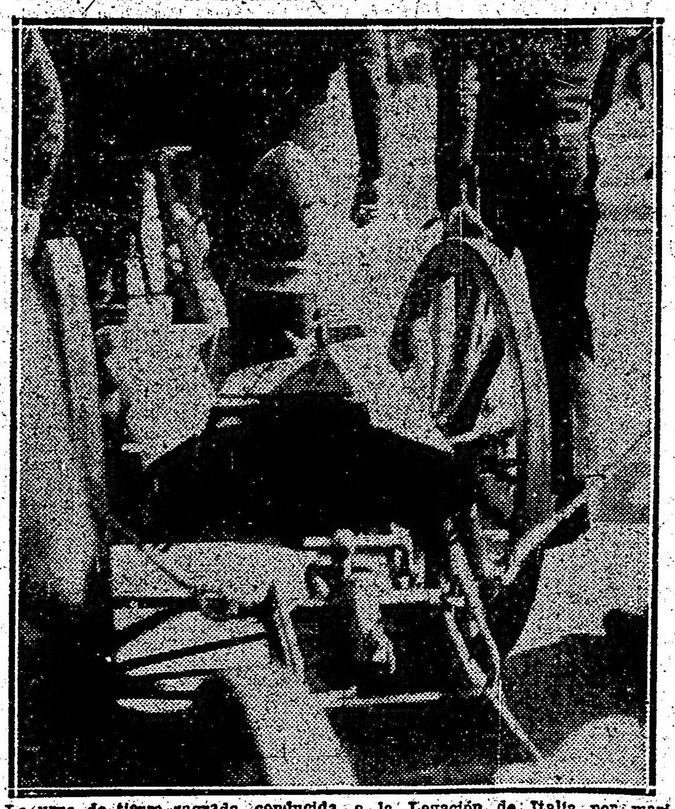

La urna de tierra sagrada, conducida a la Legación de Italia por marineros italianos y argentinos

Homenaje a nuestros próceres—

Los oficiales y la maringría de la nave-exposición "Italia" tributarán un homenaje a los próceres argentinos con ocasión del aniversario patrio, concurriendo a depositar coronas de bronce en los mausoleos de San Martín y de Belgrano.

Visita de la misión italiana a la Bolsa de Cereales—

El ministro de Italia y los componentes de la misión italiana, visitaron la Bolsa de Cereales, donde fueron recibidos por el vicepresidente de la comisión directiva, señor Francisco Borgenovo y demás miembros de la misma.

Después de recorrer las diversas dependencias de la Institución, presenciándose también el desarrollo de la rueda, se pasó al salón de actos del directorio, donde se sirvió un lunch en obsequio de los visitantes.

En tal circunstancia el miembro del directorio de la Bolsa señor Américo Martelli, a nombre de aquél pronunció el siguiente brindis.

"Señor Ministro, señores: Antaño recibieron las margenes del Plata a un célebre militar—general que más tarde abriera las puertas de Roma para la Capital de Italia y la unión de sus hijos—procurando romper la coyunda mordaz de un despotismo; y, en la actualidad venis vosotros a estrechar más—si cabe—el germen de unión que aquél dejara, de un lazo indestructible y de lo que es ya una sola familia entre italianos y argentinos.

Señores: Que el eco del vonido de nuestras copas repercuta en los ámbitos de Italia este recuerdo del héroe nizardo, que aquí sazona el espíritu, en su dualidad de libertad y trabajo"

Estas palabras fueron contestadas por el ministro de Italia con frases de agradecimiento.

Del ministro de Guerra a los militares italianos—

Pasado mañana a las 13 horas, se servirá en los salones del Jockey Club un almuerzo ofrecido por el ministro de Guerra en honor del coronel Invernizzi y de los militares agregados a la embajada italiana.

Recepción a bordo—

Esta tarde a las 16 horas, el jefe de la embajada recibirá a bordo de la nave "Italia" a las autoridades argentinas e italianas.

El concertista italiano Marcello Boasso amenizará esta recepción ejecutando al piano un selecto repertorio de piezas musicales

Banquete en la Presidencia—

Conforme a lo establecido en el programa oficial de agasajos a la embajada del "Italia", se realizará esta noche, a las 21 horas, un banquete en la Presidencia de la República, al que concurrirán los miembros de aquella, las autoridades de la legación italiana, los secretarios de estado y el cuerpo diplomático.

Baile en el Club Italiano—

Después del banquete de la Presidencia, los miembros de la embajada que preside el señor Giurati, se trasladarán al local del Club Italiano, para concurrir al baile de gala ofrecido en su honor por los dirigentes del mismo.

Los bandidos chinos

Cuando este título, evocador de terroríficas fechorías, aparece en la impor la mente del confiado lector desfila toda una película de Sessuo Hayakawa. Pero no faltan protestas de los que erígense en defensores de la Gran China y salen inmediatamente a campar por el concepto del Celeste Imperio en el mundo. Un espíritu tan soñador como el de H. J. Wells, cediendo al sentido práctico anglo-sajón, aconseja que se trate con mayores consideraciones a aquellos cuatrocientos millones de fervorosos discípulos de Confucio y que plantean a Occidente serio problema que ha de resolverse por el lado más humano.

Si los chinos han de inquietar a los blancos no ha de ser por los crímenes que sus bandas de salteadores cometen contra extranjeros allá radicados, sino por lo que representan en el planeta y por el peligro que podrían llegar a constituir en el decurso de los tiempos.

¿Que cerca de Nangla fué muerto a balazos, el 17 del corriente mayo, el ciudadano norteamericano Jay Dinsmore, y que en la provincia de Fusien los bandoleros tienen secuestrado a un súbdito británico? Justificada nos parece la enérgica protesta del cónsul de Estados Unidos en Foochow, pero evidentemente no se debe asignar a tales hechos do exclusivo carácter policial, la trascendencia que tuvo la matanza de extranjeros que hicieron hace años los boxer, en Pekín, y que motivara la intervención de las potencias... y los ulteriores retaceos de territorio. China pagó en girones arrancados a su imperio aquél arrebato de xenofobia.

Pero de algunos años a esta fecha, los países de influencia mundial inclínanse a abandonar los procedimientos clásicos. La inclinación acusa un estado de espíritu, que no ha llegado todavía a manifestarse en hechos concretos, definitivos, quizá por no haber alcanzado aún la madurez. El político europeo ha ideado esta fórmula, sencillamente genial: "incorporar a la civilización". Esto significa que en China se ha de penetrar, sin el socorrido pretexto de los bandidos, pacíficamente, por medio de esa atracción simpática que allana asperezas, desarma prevenciones y conquista voluntades. Inglaterra ha invertido en fundaciones culturales chinas los millones que recibiera a título de indemnización por el exterminio de súbditos. ¿No es sabia, no es honrada, no es edificante esta política?

Ahora nos viene de Londres, por la pluma de un novelista insigne, la apología de los chinos, para quienes se solicita nuestra admiración. Se nos asegura que China está vinculada al descubrimiento de América. Ella inventó la brújula y trazó las primeras cartas marinas. Ella enseñó la ciencia de la navegación. ¿Quién resiste? ¡Quién no se conmueve? Sobre todo, cuando pensamos que nos hablan en tan tierno lenguaje los mismos que veinte años atrás pintaban a los mongoles del Extremo Oriente con las tintas sombrías con que Octavio Mirbeau escribió "El jardín de los suplicios".

Con ostensible entusiasmo se realiza la celebración del aniversario patrio

Durante el día se conmemoró la fecha con diversos actos que alcanzaron lucidas proporciones

Ceremonia militar en el acantonamiento de Campo de Mayo - Llegada del crucero "Montevideo"

Actos patrióticos en las escuelas - Festejos populares

Los diversos actos y solemnidades realizados hoy en conmemoración del 114 aniversario de la Revolución de Mayo, han alcanzado brillantes proporciones.

En todos ellos fué exteriorizado un vivo sentimiento patriótico dando a las ceremonias los contornos más lucidos. Participaron especialmente los escolares de los establecimientos de la capital, dándose cumplimiento a las disposiciones superiores que determinan la celebración de conferencias a cargo de algunos profesores. La concurrencia a todas ellas fué numerosa, contándose con el cuerpo docente, el alumnado y personas invitadas.

La ciudad tiene el aspecto de sus grandes fiestas. El embanderamiento es general, contándose con la adhesión que siempre prestan de manera tan espontánea las colectividades extranjeras. Mézclase así el símbolo nacional con los colores de las banderas de todos los países del mundo, cuyos hijos tienen arraigo en nuestra sociedad, vinculándose a los intereses comunes para formar parte de nuestra democrática organización colectiva.

Por la noche ese mismo aspecto se prolonga, iluminando a la ciudad con profusión de focos eléctricos de colores. El adorno municipal de la Avenida de Mayo es realmente interesante y artístico. En las parroquias vecinales también se ha dispuesto el adorno de las calles y paseos públicos, habiéndose organizado programas de festejos populares.

En vísperas, pues, del fausto aniversario, hay ya en el ambiente la nota patriótica que vibra elocuentemente, con un despertar cívico que hace honor a la cultura nacional y al deber impuesto por la gratitud para rememorar dignamente las hazañas de nuestros patricios.

Resultó brillante la ceremonia patriótica en Campo de Mayo—

De acuerdo a lo anunciado, las tropas de la 2a. división celebraron esta mañana en el acantonamiento de Campo de Mayo la festividad patriótica reuniéndose frente al cuartel No. 2. Ante un túmulo alegórico, en cuya parte más destacada figuraba un retrato del general San Martín, las tropas entonaron el Himno Nacional. Los institutos y unidades tomaron en seguida colocación en el orden siguiente: Escuela de Suboficiales, Escuela de Tiro, regimiento No. 8 de Infantería Montada, regimiento número 2 de Artillería, 2o. grupo de Artillería a caballo, regimientos 2 y 10 de Caballería, tropas del cuartel general y del Hospital Divisionario.

Los cuerpos formaron con sus cabezas en semicírculo, sobre la plaza así dispuesta, extendiéndose las compañías baterías y escuadrones hacia los puntos extremos. Los pabellones de las unidades, con sus escoltas reglamentarias, ocuparon en la ceremonia los flancos del túmulo, situándose la banda de música de la Escuela de Tiro en el centro del lugar.

Concentradas las fuerzas, el comandante de la división, general Martín Rodríguez, dirigió a sus subordinados una alocución patriótica.

Después, los cuerpos se extendieron a lo largo del camino principal y luego un breve alto desfilaron por ante la efigie del libertador, cantando la canción "A mi bandera", siguiendo luego a sus respectivos alojamientos.

Por la tarde los jefes y oficiales ofrecieron una recepción a sus familias y amistades, en el cuartel de la Escuela de Tiro.

En el Cabildo de Luján—

La Dirección del Museo Histórico y Colonial de la Provincia de Buenos Aires ha dispuesto adornar los frentes de los edificios seculares de Luján tal cual se ornamentaban hace un siglo en ocasión de las próximas festividades patrias.

El edificio del Cabildo será ornado con guirnaldas de sauce criollo en su parapeto superior y en sus diez arcos. En el gran balcón del centro irá colocado un tendido de oro con los colores nacionales y en su frente la leyenda hecha en letras de sauce: "Viva la Patria", en sustitución de la de: "Viva el Rey" que se ponía en la época colonial.

En el arco del campanario, balcones y cornisas alternadas velas de baño con fanales y candiles, estos últimos en recipientes de barro cocido alimentados con grasa de potro, cuya llama al contacto con el aire produce un bonito efecto.

El edificio contiguo denominado Casa del Rey Sobremonte, ostentará un adorno similar al del Cabildo.

El Museo de Luján se asociará así a la conmemoración cívica reproduciendo fielmente el adorno que se usó en las juras reales en Buenos Aires y en esa Villa de acuerdo con lo que consta en documentos de la época. También el reparto de diversas láminas y dar una conferencia patriótica el día 25 en el local en que estuvo preso el general Paz durante cuatro años, la que estará a cargo del coronel Teófilo T. Fernández.

Círculo Militar—

Como se ha anunciado el Círculo Militar ha resuelto abrir sus salones mañana, con el propósito de que las familias de los socios conozcan la nueva casa y presencien desde los balcones el desfile militar. Aunque los arreglos internos del local no están definitivamente terminados, la C. D. ha creído responder a un anhelo general de los S. S. abriendo los salones del centro en el día patrio.

Las tarjetas de invitación para los socios y sus familias podrán retirarse en secretaría, hoy hasta las 20. Estas invitaciones serán exclusivamente para las personas indicadas, no otorgándose para menores ni para personas extrañas al Círculo.

En el Savoy Hotel—

Hoy a medio día, se sirvió en el Savoy Hotel el almuerzo con que los miembros del Centro Militar expedicionarios al Desierto, celebran la fiesta y el arribo de las tropas del ejército a las márgenes del Río Negro el 25 de mayo de 1879.

Asistieron al acto algunos miembros del parlamento y distinguidos militares del ejército y la marina.

El coronel Eduardo Oliveros Escola, presidente de dicho centro, hizo uso de la palabra en tal ocasión, siguiéndole después el coronel Julián Castellanos.

Regimiento 10 de caballería "Húsares de Pueyrredón"—

Conmemorando el universario patrio, el director de la escuela primaria anexa a este regimiento, profesor D. Lisandro Ibarra, organizó un acto en Campo de Mayo al que concurrieron el teniente coronel D. Samuel Casares, jefe de dicho cuerpo, los oficiales, suboficiales y tropa.

Inició el acto el director de la escuela quien explicó a los soldados el significado de la fecha a conmemorarse, haciendo luego la presentación del profesor de la escuela, señor Hernán M. Pallardó, quien tuvo a su cargo la conferencia sobre la revolución de mayo.

Terminada la disertación del señor Pallardó, hizo uso de la palabra en nombre de los suboficiales, el sargento 1o., D. Joaquín Argañarás, quien leyó una interesante composición relacionada con la fecha.

Biblioteca del Consejo Nacional de Mujeres—

En la biblioteca del Consejo Nacional de Mujeres, se celebró el acto de homenaje a la bandera de la patria, acto solemne que congregó en la nueva sede de la institución a las damas que forman su comisión directiva como a sus cuatrocientas alumnas.

Se inició el acto con la ejecución del Himno Nacional, dirigiendo la orquesta el profesor Lunghi, y siendo cantadas sus estrofas por la señorita Sara Freire Bustos.

Luego, en la tribuna levantada en el hall central, la señorita Enriqueta Addesso recitó con verdadero fervor patriótico la Oración a la Bandera, de Belisario Roldán.

El profesor Roberto Dupuy de Lome, decano del personal docente de la biblioteca del Consejo Nacional de Mujeres, enalteció en inspirados conceptos el sentimiento patriótico que rige todos los actos de esta institución femenina, rogando luego a la asistencia que guardara un momento de recogimiento mientras se oían vibrar nuevamente y a la distancia, los acordes del Himno Nacional, como si pasara el soplo del alma de la patria.

Cerró el programa la señorita Myrtha Rega Molina, alumna como la señorita de Addesso, de la biblioteca del Consejo Nacional de Mujeres, recitando brillantemente el himno que escribiera el poeta Salvador Rueda, en ocasión del centenario del Himno Nacional Argentino.

Entre la numerosa asistencia congregada en los salones de la biblioteca del Consejo Nacional de Mujeres, para el te ofrecido por la comisión directiva que preside la señora Carolina Lena de Argerich, anotamos a Monseñor Luis Duprat, las señoras Julia Moreno de Moreno, Sara Girado de Domecq García, Sara S. de Sagarna, Emma W. de Pietranera, Belem de Tezanos de Oliver, María V. de Garramuño, Etelvina González Chaves de Torello, Zulema Quirno de Méndes Goncalves, Marcelina I. de Pita, Dalmira R. de Rodríguez, Sara Villegas de Gilardi, Elia M. Martínez, Amalia Bustos Morón de Baires, Adda B. de Iglesias, Emina P. de Mesquita, Teresa Urquiza de Sáenz Valiente, Isabel López de García, Fanny C. de Canton, Juana G. de Lugones, Elisa Gorostiaga de Aguiar, Leonor L. de Dickinson, Celia E. de Ibarra, Elisa N. de Bizzozero, María Luisa P. de Helguera, Carmen S. de Pandolfini, Rosalina M. de Goñi, Andrea L. de Duggan, y las señoritas de Guerrico, Domecq García, Moreno, Argerich, Thirion, Milano, Sagarna, Livorno, Olivé, Pérez Calvo, Melo Parravicini, Vetromile, de la Lastra, Llambí, Berthe, Gallo, Nin Mitchell, Saiz Martínez, Roccatagliata, Fernández, Balestra, Grondona Chaves, Cornille, Cazón de Bary, Madrid Páez, Gil Quesada, etcétera, etc.

Consejo Escolar 1.o—

De acuerdo a la resolución adoptada por el Consejo General de Educación, el Consejo Escolar Primero ha resuelto lo siguiente:

La concentración de las escuelas dependientes del distrito, se realizará en la plaza Lavalle, frente al monumento del General, el día 25 del corriente, a las 10 horas.

Concurrirán a la misma, los alumnos de tercero a sexto grado de ambos turnos, de las escuelas, número: 1 2 3 4 5 7 8 9 10 11 12 13 14 19 y 22.

La escuela número 6, realizará el acto en la plaza San Martín; las escuelas número 15, 16 y 17, en la plaza del Congreso, y las escuelas número: 18, 20 y 21, en la plaza de Mayo, de acuerdo con las instrucciones recibidas por la Inspección Técnica de distrito.

Los niños desfilarán con la bandera al frente, vistiendo el guardapolvo o delantal blanco de uso diario y llevando la escarapela nacional, también obligatoria para los maestros.

El programa musical estará a cargo del profesor de música señor Italo Eduardo Bolter.

El miembros de este Consejo Escolar, doctor Andrés Ferreyra (hijo), dirigirá a los alumnos una alocución alusiva al acto.

Los alumnos comenzarán a llegar de 9 y 45 a las 10 horas.

En caso de lluvia, la concentración no se realizará y el acto se llevará a cabo separadamente en cada escuela en la forma establecida, para la recordación de efemérides patria.

La organización de esta ceremonia queda a cargo del señor inspector técnico seccional, don Victorino Díaz.

Declárase día de asueto para todas las escuelas públicas de la capital, el día 26 del corriente.

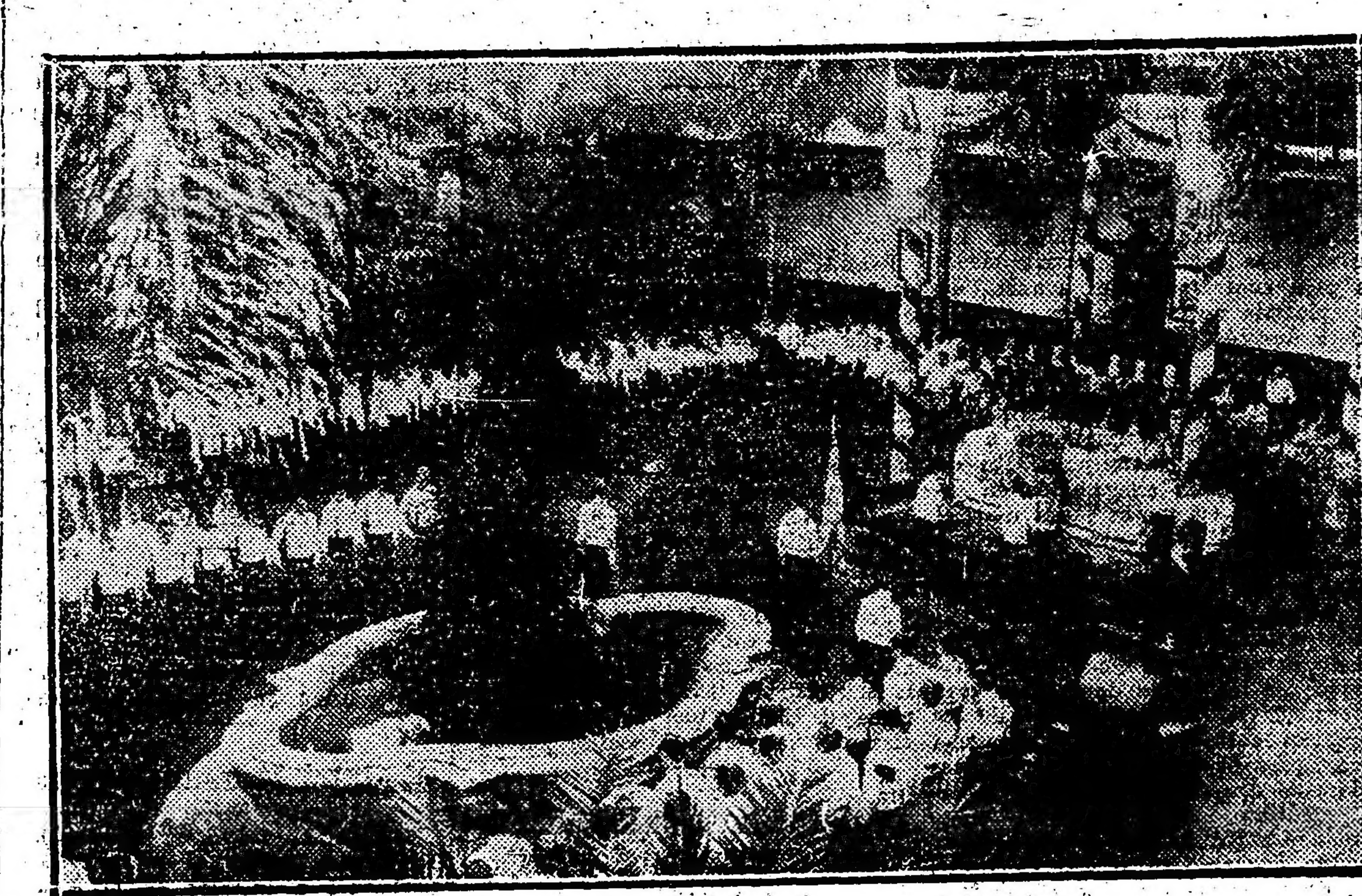

La misa de campaña oficiada por el rector del Colegio del Salvador en el gran patio del establecimiento

Escuela Florencio Balcarce—

Dió margen a una interesante ceremonia, el acto realizado en el Instituto Mercedes Lasala y Riglos, Vieytes 555, con motivo de la distribución de juguetes y golosinas practicada por las alumnas de las alumnas de la escuela "Florencio Balcarce", nes habían construído más de mil juguetes: muñecas, títeres, banderas, rompecabezas, loterías, baleros, pelotas, carritos y otros para obsequiar con ellos en ocasión del aniversario patrio que se celebra, a los asilados de la misma.

El acto de homenaje realizado por el Instituto Tutelar de Menores en la plaza de Flores, al pie del monumento a Pueyrredón

Escuela Normal Sarmiento—

Mediante conferencias y clases alusivas, dadas por los profesores de Historia, Geografía, Instrucción Cívica e Idioma Nacional, en el curso normal y por las maestras de grado y practicantes en el curso de aplicación, fué rememorado el aniversario patrio en este establecimiento los días 21, 22 y 23 del actual.

Colegio Arzobispo Espinosa—

Esta tarde, se realizará en el Colegio Arzobispo Espinosa, Viamonte 318, un acto patriótico, de acuerdo al siguiente programa:

Himno Nacional, cantado por los alumnos.

Discurso patriótico, por el ex alumno Pedro Fornella.

¡Adelante!, poesía, por el niño L. Zubeldia.

El día de abuelito, comedia, por los niños H. Cacuri, A. Bombace, L. Dotta, E. Gómez, I. Livi, J. Aloy y R. Bordigoni.

La Bandera, canto, por los alumnos de segundo tercero y cuarto grado.

¡Gloria!, diálogo con ejercicios militares, por el niño J. Villanueva y un grupo de niñitos de primer grado.

La despedida de Belgrano, lectura, por el niño L. Carolo.

Los Granaderos de San Martín, canto, por niños de segundo, tercero y cuarto grado.

Himno final.

Asociación Fomento Villa Juncal—

La Asociación de Fomento Villa Juncal, efectuará mañana una fiesta al aire libre, a las 13.30, en la intersección de las calles Santo Tomé, Empedrado y Bolivia, con el programa siguiente:

Números a cargo de los niños de la villa: cantos y bailes nacionales. Carreras de embolsados, cinchada y otros juegos para niños, con premios. Corrida de sortija.

Biblioteca Leandro N. Alem—

La biblioteca Leandro N. Alem, adhiriéndose a la celebración del aniversario patrio, ha preparado el siguiente programa:

A la salida del sol, salva de 21 bombas; a las 8, la banda ejecutará el Himno Nacional, que será coreado por los niños; a las 10, las escuelas del Consejo Escolar 19, al pie del monumento de Montegudo, entonarán canciones patrióticas; a las 10.45, reparto de banderitas a los niños de las escuelas concurrentes; a las 12, salva de 21 bombas.

Por la tarde: a las 14, jura de la bandera por los "boys scouts" de la Compañía Patricios; a las 14.30, arenga patriótica por la señorita V. M. Armanda Nessi; a las 15, ejercicios por la compañía de "boys-scouts"; a las 15.30, discursos patrióticos por el señor Eugenio Taranto y por el alcalde de la sección 12a., señor Luis Español Taibo; a las 18, salva de 21 bombas; a las 20, iluminación de la estatua de Monteagudo; a las 21, fuegos de artificio, en la calle Brasil entre Rioja y Deán Funes.

La comisión organizadora de estos actos, está constituída por los señores Juan A. Linera, Eduardo Pérez, León Lottito, Juan D. Lammers, Luis E. Español, José Fernández, Germán J. Antón y Carlos Berra.

En el Colegio del Salvador—

Con motivo de la celebración del 114 aniversario de la revolución de mayo en el Colegio del Salvador se realizó esta mañana una interesante fiesta de carácter patriótica, participando de la misma los alumnos del establecimiento, numerosas familias e invitados especiales.

Poco antes de las 10 y 30 horas dióse comienzo a la ceremonia, con una misa de campaña ofrecida por el R. P. Rector del Colegio.

A continuación se desarrollaron los siguientes números del acto cívico militar preparado al efecto.

Alocución, por el doctor Julio E. Padilla, profesor del Establecimiento; La Bandera, canto por los alumnos del colegio, El Patriotismo, discurso del señor Eufemio Cardini, declamado por el señor Carmelo Pló; Curupaity, marcha militar coreada por los alumnos; 25 de Mayo, poesía del señor Federico Dupuy de Lome, declamada por el señor Abel de la Garma, y desfile de las brigadas ante el Pabellón Nacional, a los acordes de la marcha de San Lorenzo.

El acto en cuestión fué amenizado por la Banda Municipal, bajo la dirección del maestro Malvagni.

Consejo Escolar 4.o—

Con motivo del aniversario patrio, todos los alumnos de las escuelas del distrito, se concentrarán el día 25 del corriente, a las 9 y 30 horas, en la plaza Matheu; habiéndose invitado a todas las asociaciones locales, lo mismo que al vecindario a concurrir al acto.

Audición por Radio-Telefonía—

Las alumnas de la Escuela Nocturna Presidente Roca, darán una audición de coros mañana a las 10, en la Radio Cultura, Estación Palermo.

Los coros estarán bajo la dirección de la señorita María Adela Ferrer Villalonga profesora de dicha escuela de la cual es director el señor Ernesto Vatteone.

Nombres de las alumnas: María Argentina Bufill, Elisa Carbonell, Esther Gayol, Rosa y María Bonanni, Sara Ojman, Isabel Lombardo, María E. Fernández, María E. García, Zulema Rieta, De Vittorio, Francisca y Carmen García, María L. Pérez, Encarnación Verdejo, Marcelo Secchi, Elvira Marra, Elisa Scuffi y Florinda Bacchini.

Escuela Nocturna núm. 5—

En la escuela de adultos número 5, del C. E. 4.o una ceremonia en homenaje a la patria, con motivo del 114 aniversario de la revolución de Mayo.

Después de cantarse el himno nacional, el director de la institución, don A. Allocati, pronunció algunas palabras relacionadas con la fecha.

El profesor Pascual La Rosa dió una conferencia sobre el día glorioso, ilustrándola con proyecciones luminosas. Al terminar, el disertante fué muy aplaudido. Acto seguido se desarrolló un ameno programa, distinguiéndose la lectura de la composición: "La Semana de Mayo", trabajo ejecutado por el alumno Armando Fiorentino, y premiado en el concurso organizado por el Comité Nacional de la Juventud de San Juan Evangelista.

Concurrieron además de todos los alumnos del establecimiento y el profesorado, los miembros del Comité de la Juventud, padres de alumnos invitados y delegados estudiantiles de la República del Uruguay.

Club K. D. T.—

En conmemoración del aniversario patrio, se efectuará en el campo de deportes que el Club K. D. T. posee en Palermo, el siguiente acto:

Himno Argentino, cantado por la sección de niños de familias modestas, que concurren al Club.

Discurso patriótico por el niño Julio Soeber, alumno del Club K. D. T.

Desfile y saludo a la bandera.

Carreras, saltos y cinchada con premios a los vencedores.

Reparto de ropas y víveres a la mencionada sección de niños.

En la plaza de Flores—

Como se tenía anunciado, formaron esta mañana en la plaza de Flores tres compañías de instrucción del Instituto Tutelar de Menores, con su bandera y banda de música, para rendir un homenaje al general don Juan Martín de Pueyrredón.

Situáronse frente a la estatua de este héroe que allí se erige, bajo el comando del instructor señor Julio C. Guevara. La marcialidad de los jóvenes soldados daba a la sencilla ceremonia una nota grata y emocionante a la vez, que congregó para presenciarla a un crecido público.

Formados así, se depositó una corona de flores naturales al pie del monumento, entonándose en coro el Himno Nacional Argentino, que era dirigido en su correcta ejecución por el profesor Juan Carlos Spreáfico.

El desfile se hizo después en columna de honor para dirigirse de nuevo al local del establecimiento, situado, como se sabe, en la calle Curapaligüe núm. 727.

Centro Correntino General San Martín

Asociándose a los festejos conmemorativos del aniversario patrio, el Centro Correntino General San Martín, ha organizado para esta noche un baile, en su local social Uruguay 972.

Federación Nacional de Estudiantes Secundarios—

Mañana a las 10 y 30, se realizará un acto patriótico al pié del monumento a Mariano Moreno, en la plaza del Congreso.

El crucero "Montevideo" llegado hoy a nuestro puerto

Durante el acto, que ha sido organizado por la Federación Nacional de Estudiantes Secundarios, hará uso de la palabra el Dr. Ladislao Lucero y el Sr. Gualberto Marques Aguilar.

Acto patriótico realizado en la Escuela de Adultos N.o 1, Consejo Escolar 7c.

Con motivo de las festividades patrias y de acuerdo con la disposición del Consejo Nacional de Educación, de llevar a cabo actos alusivos en las distintas escuelas de la capital, se efectuó anoche en la Escuela de Adultos No. 1, del Consejo Escolar 7o., que dirigo la señora Josefa Ponce de Arnald, un acto patriótico el que dentro de su sencilles, adquirió mucho lucimiento.

En el gran hall del establecimiento, con la presencia de todo el personal docente y más de 600 alumnos, se anunció el acto con el Himno Nacional que fué cantado por toda la concurrencia.

Los últimos acordes de la canción patria fueron calurosamente aplaudidos.

Acto continuo la profesora de Idioma Nacional, la directora Petra Alem Vieyra, a cuyo cargo estaba la disertación patriótica, pronunció un discurso anunciando con claridad de conceptos la causa de la revolución de Mayo. Con toda presición las figuras centrales de la magna fiesta.

La conferencista fué repetidamente aplaudida en el transcurso de su discurso, siendo al finalizar largamente ovacionada, mereciendo calurosas felicitaciones del personal docente por su brillante desempeño.

La señorita Etelvina Aloise recitó con suma gracia y corrección dos poesías de caracter patriótico, las que fueron muy celebradas por la galanura de su interpretación.

Terminó el acto con varios cantos alusivos, entonados por los alumnos, y escogidos números de piano, brillantemente ejecutados por la profesora de música del establecimiento, señorita Zulema Rolla.

La directora de la escuela señora Ponce de Arnold fué, al terminar la fiesta, muy felicitada por la acertada organización del simpático acto.

Asamblea de la juventud argetina—

Promete resultar un acto muy importante la asamblea de la juventud nacional, cuyas sesiones se iniciaran hoy en el local donde funciona la secretaría de la Comisión Nacional de la Juventud, Moreno 1532.

Han designado representantes los gobiernos de Santa Fe, San Juan, San Luis, la Rioja, Salta, Entre Ríos, Jujuy, Catamarca y Mendoza y varios territorios nacional. Estarán representadas las instituciones de estudiantes de toda la República y cerca de cien municipalidades importante de distintos puntos del país.

El propósito primordial de esta asamblea ha sido la designación de una comisión de la juventud argentina encargada de llevar a feliz término la iniciativa de celebrar un "congreso de la juventud americana".

En una sesión plena que se celebrará mañana, para la cual se han distribuído invitaciones especiales, hará uso de la palabra el doctor Rosendo E. Michans, por la comisión organizadora, el doctor Guillermo Correa, hijo, en nombre de los delegados del interior y el doctor José León Suárez que lo hará especialmente invitado por la comisión y en carácter de miembro honorario.

Concurrieron al acto especialmente invitados los delegados uruguayos y los ministros plenipotenciarios de las naciones americanas.

Realización de dos actos patrióticos—

A medianoche se realizará hoy, en la Avenida de Mayo el acto patriótico organizado por la Comisión Nacional de la Juventud para recibir de pié y cantando el Himno patrio el día del aniversario.

Se realizará una ceremonia muy sencilla, cuyo número principal lo constituirá el discurso del doctor Manuel María Oliver, que será pronunciado desde uno de los balcones de la Avenida, entre las calles Perú y Bolívar y la lectura del mensaje que trae la delegación uruguaya, que será leído a continuación.

Antes de comenzarse los discursos se cantará el Himno Nacional.

La comisión organizadora ha solicitado que las iglesias toquen sus campanas y medianoche, que los diarios quemen bombas de estruendo y toquen sus sirenas, etc.

Otro de los actos patrióticos que resultará lucido es el mitin patriótico que se realizará en la Plaza San Martín, al pié de la estatua del libertador, mañana a las 15 horas, una vez terminado el desfile militar.

Realizóse a medio día, en el destacamento Sur, de la Prefectura, un almuerzo, commemorando la fiesta patria—

En el destacamento Sur de la Prefectura General de Puertos, realizóse hoy a medio día, un almuerzo, de camaradería, en conmemoración del patrio anniversario, concurriendo el personal de oficiales y tropa, el señor Roibón, prefecto del Río de la Plata y altos funcionarios de la prefectura marítima, el director de Inmigración, personal superior de aduanas y puerto y un grupo de periodistas, especialmente invitados.

El almuerzo, transcurrió en un ambiente de franca camadería, habiéndose tendido mesas para 600 marineros y 60 oficiales de la prefectura, además de las acupadas por los altos funcionarios citados.

Asociación Cultural—

La Asociación Cultural de Villa del Parque, Devoto y Talar, ha resuelto celebrar el aniversario patrio, realizando diversos actos el domingo próximo en los jardines del Instituto de Medicina Experimental. A las 10 horas se concentrarán en el expresado lugar las escuelas Nos. 5, 6, 16 y 17 del C. E. 17, 12 del C. E. 15, Misericordia de Villa Devoto, Colegio Evangélico de Villa del Parque; Universidad Popular de Villa del Parque, Devoto y Talar y Colegio Alemán, cuyos alumnos cantarán el Himno Nacional y el saludo a la bandera. Acto continuo, el presidente de la Asociación organizadora doctor Lorenzo E. Lucena pronunciará una elocución patriótica y la profesora de la escuela, señorita Aquilina Feernández declamará la marcha triunfal de Rubén Darío, iniciándose luego el desfile por delante de la pirámide que se levantará en el centro del parque, bajo la dirección del delegado del Consejo Escolar señor Clodomiro G. Torres. Por la tarde, a las 14 horas y media, concurrirá el teatro infantil, y a las 15 se interpretarán diversos números de arte nativo por los Sres. P. Montaña, Martín J. Montaña, D. Albizzi, E. Ruiz, A. Cutrono, P. J. Galeagno, R. Nieco y señoritas A. R. Montaña, M. L. Cutrone y R. Fraga, bajo la dirección artística de los señores José Galeagno y Miguel Cislella.

De 1 a 19 horas, habrá una sección de biógrafo el aire libre, dedicada a los niños, y a las 21 se quemarán fuegos artificiales. Los niñas serán obsequiados por la Asociación Cultural, por las Sociedades Cooperadoras y por el Instituto de Medicina Experimental, con banderitas y bombones.

Centro Asturiano Villamil—

En homenaje a las fiestas patrias el Centro Asturiano Villaamil ha resuelto realizar mañana a las 21 horas una función extraordinaria en los salones de la Casa Suiza, Rodríguez Peña 254.

Hospital Durand—

La Comisión de Damas de la Brigada 10a. de la Liga Patriótica, que preside Da. Isabel S. de Spotorno, hará un reparto de ropas, juguetes y escarapelas en las salas de niños del Hospital Durand hoy por la tarde.

Federación de los Círculos de Obreros

Como acto de homenaje al aniversario patrio, la Federación de propaganda de los Círculos de Obreras ha organizado los siguientes actos:

Hoy, a las 21 en el local [illegible] lo de Flores, "lunch" en conmemoración de la encíclica "De rerum novarum" y del 25 de Mayo. Hablarán el doctor Juan B. Podestá y el señor Angel Yago.

Mañana en el Círculo de San Carlos, a las 10, misa de comunión general; a las 10.30 tedeum, a las 11, en el peristilo de la iglesia parroquial, hablará el presbítero Carlos Martínez.

Mañana, a las 10, el Círculo de Avellaneda celebrará un solemne tedeum, al que han sido invitadas las autoridades de la vecina ciudad, en el templo parroquial, haciendo uso de la palabra el señor Carlos Conci.

Mañana el Círculo de la Santísima Trinidad hará celebrar en el atrio de la parroquia una solemne misa y tedeum, en acción de gracias, y oración patriótica a cargo del doctor Juan B. Podestá.

Club de profesores de música—

Esta entidad como acto de adhesión al aniversario de Mayo, realizará hoy a las 14, una reunión en su local, Rodríguez Peña 461. Varios oradores harán uso de la palabra.

En los centros sociales—

A fin de adherirse a la celebración del aniversario patrio, los centros y sociedades organizaron para esta noche diversas fiestas y bailes, que se realizarán en los siguientes locales: Hogar Gallego, en el local de la calle Estados Unidos 1532; Centro Eslava, en el salón La Argentina, Rodríguez Peña 241, Asociación Mariano Moreno, en el local de la calle Santiago del Estero 1243; Sociedad Lago di Como, en el salón de la calle Cangallo 156; Centro La Rusticana Primitiva, en el salón Unione e Benevolenza, Cangallo 1362; "Las Violetas Club", en el local Alsina 1513; Círculo Social de Palermo, en su local social; Centro Asturiano Villamil, [illegible] local de la Casa Suiza, Rodríguez Peña 254; Círculo de Aragón, en el [illegible] de la calle Tacuarí 253; Primo Circolo Mandolinistico Italiano, en el local de la calle Corrientes 2314; Centro Numancia, en el salón de la calle Bernardo de Irigoyen 483; Shimmy Dancing Club, en el salón Colonia Italiana, Paraná 555.

En el Colegio San José—

Asociándose a la celebración del aniversario patrio, en el Colegio San José, Azcuénaga 158, se realizará hoy a las 15 y 30 una función literaria musical, de acuerdo al siguiente programa:

Suite algérienne, C. Saint Saens, por la banda de policía; Himno Nacional, cantado por los alumnos; alocución patriótica, por el ex-alumno doctor Lázaro Nieto Arana; Sinfonía de Mignon, A. Thomas; a) La noche, coro a cuatro voces, Ch. Gounod. b) Ave María, dúo, Barabino. Cantos ejecutados por la Coral del Colegio Leyenda de gloria. Poesía del alumno Jorge V. Aveleyra, declamada por el autor. Rapsodia eslava. La Bandera, canto patriótico, J. Romano. La tabaquera, por la banda, Lindow. El convite accidentado, monólogo, por el alumno Jorge Cálcena. Rapsodia II húngara, Listz. La guitarra, solo de violín, Moscozki. Sinfonía VI, Beethoven. Barro y cristal. Comedia en un acto y en verso. Marcha final, Barabino.

Asociación Mariano Moreno—

A las 20 y 30 horas, se realizará hoy en el salón social de la Asociación Mariano Moreno, un concierto y velada patriótica organizado por las autoridades de la citada institución.

Se desarrollará durante el acto, el siguiente programa:

Primera parte:

Himno Nacional Argentino, por la orquesta que dirigirá el profesor Rómulo Pane.

Oración patriótica, por el [illegible] nardo Etchegoinberry, rector [illegible] lo "Manuel Rocca".

Canto, por el señor Juan J. Arrubarrena. A. Rossini: "Barbero de Sevilla" aria del barítono.

B. Stiatessi: "Nostalgia" (triste).

Orquesta: Pot-Pourri criollo.

Monólogo. "Por una camelia", por la niña Marina Blanca Arreche.

Recitación, Elías Regules "Por ella" por el niño de 8 años, C. L. A. De Nino.

Declamación, "Post Umbra", de Juan de Dios Pezo por la señorita Esilda L. Cobos.

Los cuatro ases, troupe de acróbatas, presentará varios números emocionantes de fuerza, destreza y arte. Este conjunto está formado por los señores Juan Favrot, Julio Argenti Favrot, Silvio Pincelli y Leonardo Mamone.

Reparto de víveres—

El comercio y vecindario que rodea a la feria franca, calle Ecuador y Mansilla, y también los empleados y feriantes de la misma, con motivo de la conmemoración del aniversario de Mayo han resuelto adherirse a los festejos que se realizarán el domingo próximo, para cuyo efecto fué designada una comisión organizadora, que ha confeccionado el programa siguiente:

A las 7 horas, disparo de bombas; a las 7.30, Himno Nacional Argentino; a las 8, reparto de escarapelas y volantes; a las 9, reparto de carne y pan a los pobres; a las 11 y 30, marcha San Lorenzo, clausura del acto.

Las comisiones honoraria y de fiestas están así formadas:

Comisión honoraria: Presidente, señor Luis J. Quirós; vocales: Sra. Ana Piñeyro Pacheco de la Sarna, coronel Alfonso Robles Capurro, [illegible] Soto Grasso, doctor [illegible] ñor Gregorio Tejedor, [illegible] pa, Sr. Antonio Pablo [illegible]

Comisión de fiestas: [illegible] ñor Antonio Colombo; secretario, [illegible] Chagnon; tesorero, Andrés Amato; vocales: A. Sosa, L. Quirolo, F. [illegible], L. Fusco, P. Refrano, M. Polopoli, P. Asillo.

El Llamado de alistamiento de la Cruz Roja Argentina

La Sociedad Argentina de la Cruz Roja, está empeñada en estos momentos en una campaña que marca un acontecimiento de honda trascendencia en su ya larga historia.

Desde su fundación, que lo fué en 1880, nunca ni aún en los instantes más decisivos en que debía intervenir como sanidad militar auxiliar, estuvo abocada a tan grave responsabilidad como en la hora actual.

La Primera Conferencia Panamericana, celebrada en diciembre último, bajo los auspicios de la Liga de Sociedades de la Cruz, permitió señalar cuán grande era el porvenir de la benemérita institución, en las tierras de América.

Países nuevos, en formación, con grandes problemas sanitarios que resolver, con verdaderas pandemias sociales, no podrían en manera alguna dejar de incorporarse al generoso movimiento que agita a la Internacional del Bien, en su lucha por la elevación moral y física de todos los pueblos.

América de pie, escuchó el mensaje augural que traía la voz anunciadora de una era pletórica de nobles esperanzas. Así se desarrollaron las labores de la magna conferencia, con intervención de representantes de todos los países. El norte, centro y sur, se reunió, cobijado bajo el emblema de la Cruz Roja, para deliberar sobre cuestiones que constituyen la preocupación de millones dehombres.

De aquella reunión, en que centenares de delegados expresaron los anhelos y las necesidades de pueblos respectivos, surgió el convenio destinado a llevar a la práctica la primera conscripción sudamericana de socios.

Ese fué el objeto primordial de la Primera Conferencia. La Liga de Sociedades, al convocar a los países de América, a deliberar respecto a las posibilidades de adaptar a las condiciones nacionales, el magnífico programa que sintetiza todo un vasto plan de acción, entendía que antes que nada, debía estudiarse la forma de crear no sólo el apoyo que brinda la simpatía popular, sino también el concurso de voluntades y el aporte de ayuda material.

UNA INICIATIVA ARGENTINA

Ya existía un valioso antecedente. Correspondió a la República Argentina el honor de haber sido el país precursor en esta importante cuestión.

La vieja Sociedad Argentina de la Cruz Roja, tenía en su historia un episodio que honraba sus páginas de oro. En la asamblea general ordinaria celebrada el 4 de mayo de 1912, el doctor Olivero, actual Comisario General hizo uso el establecimiento en todo el país, de un día determinado, que se llamaría "El día de la Cruz Roja", debiendo efectuarse una agitación universal, tendiente al reclutamiento de socios y recolección de fondos para llevar a la práctica el programa de paz. La proposición fué aceptada por la asamblea de la Cruz Roja Argentina y el doctor Malbrán, delegado argentino a la 9a. conferencia, en Wáshington, tuvo el honor de presentarla como ponencia de la sección argentina, siendo apoyada por todas las delegaciones que intervenían en ese Congreso. Posteriormente, el doctor Olivero, en un viaje que hizo a Europa interesó al Comité Internacional de Ginebra, para la realización de la jornada. Los acontecimientos producidos por la gran guerra mundial impidieron que la iniciativa se transformara en una práctica universal; pero las diversas sociedades nacionales, inscribieron en su programa el anhelo de realizar el día de la Cruz Roja.

Posteriormente, en agosto del año pasado, la XI Conferencia Internacional reunida en Ginebra, hizo nuevamente suya la proposición y recomendó a las sociedades adheridas su cumplimiento. En una sesión especial fué discutida la propuesta; interviniendo en los debates las delegaciones más importantes y el delegado argentino ante la Liga de Sociedades de la Cruz Roja y miembro del Consejo de Gobernadores, doctor Eduardo Andreus, fué una de las personas que con más entusiasmo defendió la sanción del proyecto.

Al fundarse la Liga de Sociedades de la Cruz Roja, después de la serie de Conferencias de Cannes, iniciadas las actividades de la Cruz Roja en una sana orientación de paz, la sección estadounidense fué la primera que efectuó con sorprendente resultados, la primera conscripción en todos los estados de la Unión. La experiencia adquirida por la sociedad hermana, motivó al Consejo General de la Liga, a preparar movimientos similares en los demás países. Cuando el Secretario General hizo conocer por medio de una circular especial las proyecciones que había alcanzado el ensayo norteamericano, las secciones adheridas a la Federación, planearon las campañas de reclutamiento en sus respectivos países. Chile fué la primera Nación sudamericana que acometió con decisión y energía esta valiente empresa; el reclutamiento facilitó la comprensión del problema y dió la pauta de lo que podía hacerse en ese sentido en los países sudamericanos.

Cuando la Liga, a instancias de la sección Latino Americana, proyectó el programa de la Conferencia Panamericana de Cruces Rojas, estableció como uno de los puntos más fundamentales para ser tratados, la conveniencia de realizar en el Continente America no el alistamiento anual.

En la segunda sesión de la Primera Conferencia, previo despacho de la primera comisión, se aprobó los siguientes votos: "Recomendar a las Sociedades Nacionales de la Cruz Roja en América, instituyan en cada país una jornada anual para la conscripción de socios y obtención de recursos".

"Dado su valor educativo, el estímulo que provocaría y los sentimientos de fraternidad que despertaría un llamamiento hecho a toda la América, al mismo tiempo un favor de la Cruz Roja, se solicita del Secretariado de la Liga estudie, a la mayor brevedad posible, un plan para que las Cruces Rojas de América puedan realizar simultáneamente una campaña de conscripción de socios".

Clausuradas las laboriosas sesiones de la Conferencia, los representantes de la Argentina, Bolivia, Chile, Colombia, Ecuador, Panamá, Paraguay, Venezuela, se firmó un convenio para la realización del alistamiento continental, encomendándose a la Cruz Roja Argentina la preparación de la campaña, con el apoyo de la Liga. Entonces el Consejo Supremo de la Cruz Roja Argentina, designó Comisario General, al doctor Alejandro Olivero, vicepresidente del Consejo General con amplias facultades para llevar a buen término la cruzada.

El doctor Alejandro Olivero, es una de las figuras más destacadas de la Cruz Roja Universal. Abogado de sólidos prestigios e intelectual de nota, con una actuación intensa en el foro y en las grandes empresas mercantiles, su designación fué recibida con júbilo por todas las secciones nacionales de la benemérita institución. Se trataba de un hombre que con verdadera vocación de cruzados había consagrado sus mejores energías a la obra.

1.—Sr. Agustín Casal, secretario general; 2.—Dr. Alejandro Olivero, comisario general de la Conscripción Continental de Socios; 3—Sr. Carlos A. Pardo, secretario general

Autor de un proyecto de alistamiento universal, un nombramiento significaba la consagración de sus grandes condiciones personales y de sus esfuerzos para intensificar los nobles propósitos que inspiran a la Cruz Roja.

Su actuación en la Cruz Roja Argentina es intensa y de una actividad extraordinaria. Vicepresidente del Consejo General, ex secretario, ex consejero, le tocó actuar en épocas difíciles para la sociedad, afirmándose en el desempeño de sus múltiples actividades, su clara inteligencia y la rectitud de su carácter. Siendo secretario, planteó la organización intensa y prestó preferente atención a la biblioteca social. En esas funciones aún no ha sido superado.

En la Primera Conferencia trabajó con entusiasmo.

Miembro destacado de la delegación argentina, intensificó todos los debates siendo escuchada con respeto su autorizada palabra. En esa emergencia, fué vicepresidente de la primera Comisión y actuó en las tareas de preparación que realizó la comisión organizadora.

La Federación Panamericana de Sociedades de la Cruz Roja, tuvieron en él al paladín más decidido. En un discurso sobrio y bien documentado, expresó las razones fundamentales que le determinaban a sostener una tesis favorable a la creación.

La Liga de Sociedades de la Cruz Roja, reconociendo la enorme labor desplegada al frente de la conscripción continental hizo llegar recientemente al doctor Olivero, la conceptuosa nota, que a continuación transcribe:

"Lamento haber demorado tanto tiempo para expresarle mis sentimientos de gratitud y admiración, a la obra que Vd. ha realizado en la Cruz Roja Argentina y a la cual se consagra en estos momentos en forma tan eficaz como feliz y que figura entre las contribuciones más importantes que en favor de la Cruz Roja hayan sido oportadas en el mundo.

Me complace particularmente que Vd. haya triunfado en su noble proyecto de una campaña simultánea de la Cruz Roja en toda la América Latina. Es ese un símbolo de unión y una demostración de fuerza que constituyen una victoria brillante.

Van mis votos hacia Vd. y a su obra, lamentando que la distancia no me permita comunicarme sino por carta.

Ruégole, ilustre amigo, quiera aceptar las expresiones de mis sentimientos más afectuosos.

(Fdo.): **Dr. René Sand.**

LOS SECRETARIOS DEL COMISARIADO

La secretaría general de la conscripción de socios, está a cargo de los señores Carlos A. Pardo y Agustín Casal, a quienes secundan un núcleo de activos colaboradores.

El señor Carlos A. Pardo, es un joven universitario que se ha destacado en la Cruz Roja Argentina, como uno de los más esforzados propulsores, habiendo consagrado a sus tareas sus relevantes condiciones de preparación y laboriosidad. En la Primera Conferencia Panamericana de la Cruz Roja, actuó como prosecretario general de la primera Comisión, y desempeñando además la secretaría de la delegación estadounidense.

Recientemente recorrió como delegado, las provincias de Tucumán, Santiago del Estero, Salta y Jujuy, constituyendo numerosos comités, que actualmente prestan su contribución a la obra en que está empeñado el Comisariado.

El señor Agustín Casal, que ha desempeñado el cargo de cónsul en diversas ciudades de Inglaterra, participa activamente en las tareas del secretariado general, estando a su cargo la organización y funcionamiento de las 45 divisiones de propaganda y reclutamiento, que actúan en la Capital Federal.

LAS PROYECCIONES

La cruzada pronto tocará a su término. Los primeros resultados señalan el éxito clamoroso y es de esperar que una vez finalizada y reunidos los informes que se presenten de la labor nacional y continental que ha realizado el Comisariado, se podrá presentar a América, la demostración palmaria de que se hizo una obra de incalculables beneficios para todos los países del nuevo mundo.

El "Ciudad de Montevideo", irá a dique seco, a fin de ser carenado

EL MARTES NO ABRA VAPOR PARA LA VECINA ORILLA

A efectos de ser carenado, en uno de nuestros diques secos, el vapor uruguayo "Ciudad de Montevideo", del tráfico fluvial, no navegará de aquí a la vecina orilla, el martes 27 del corriente.

Dicho buque, ese día, entrará al dique grande de carena para la inspección y limpieza a fondos.

Debido a esa circunstancia, no habrá vapor para Montevideo, el día indicado, como tampoco, de la capital uruguaya, a la nuestra, el día 28.

El servicio quedará restablecido el día 29, con la salida del vapor "Ciudad de Montevideo", a las 22 horas.

La temperatura en ascenso - Heladas en varios puntos del país

Reina tiempo bueno y frío en toda la República.

Prevalecen vientos suaves del rumbo Norte, n las provincias del centro y Norte.

La temperatura se encuentra baja, registrándose en ascenso de varios grados sobre la de ayer.

La presión se encuentra alta, pero está en descenso en toda la República.

—Registranse heladas en algunos puntos de la provincia de Buenos Aires, Santiago del Estero, Córdoba, Mendoza y San Luis, según los datos de la Oficina Meteorológica Argentina.

Las probabilidades del tiempo hasta mañana son de mantenerse bueno, con temperatura en ascenso.

Camping Club de Buenos Aires

Té danzante a realizarse en el Savoy Hotel

El 29 de mayo, a las 18.30 horas, en los salones del Savoy Hotel, avenida Callao y Cangallo, el Camping Club de Buenos Aires realizará un té danzante con el propósito de estrechar vínculos entre sus asociados.

Los que deseen entradas para esta reunión social, pueden solicitarla en el local de la Universidad Popular de la Boca, A. del Valle 471 de 19.30 a 21.30 horas o bien en el mismo hotel.

Preparativos para la gran peregrinación de los católicos argentinos

Fecha é itinerario completo del viaje - La inscripción se iniciará el 15 de junio próximo

Ha cobrado cuerpo, auspiciada con gran decisión la iniciativa de monseñor doctor D. Figueroa, cura rector de la basílica de San José de Flores para llevar a cabo la gran peregrinación de católicos argentinos, con motivo de las solemnes fiestas jubilares del año santo.

A principios de octubre del presente año saldrán los peregrinos del puerto de Buenos Aires en uno de los vapores de primera clase que hacen la travesía hasta Barcelona. Después de detenerse 6 días en esta ciudad, desde donde harán una excursión hasta el Santuario de la Virgen de Monserrat, se dirigirán hasta Zaragoza dejando allí como recuerdo una bandera argentina en el Santuario de la Virgen del Pilar.

De Zaragoza pasarán a Madrid y allí solicitarán audiencia al rey de España don Alfonso XIII para entregarle, como un homenaje de los católicos argentinos al monarca español, una plaqueta de oro con el escudo de la patria. Estarán cinco días en Madrid y se harán excursiones al Escorial y a la catedral de Toledo. De Madrid se dirigirán a Burgos para saludar al cardenal Benlloch y visitar la celebérrima catedral y la Cartuja. De allí a San Sebastián permaneciendo en esta ciudad tres días con el objeto de visitar el Santo Cristo de Lezo-Pinas y la cueva de San Ignacio de Loyola. De San Sebastián a Lourdes, donde asistirán a una misa celebrada en la misma gruta del Santuario, dejando en ella también como recuerdo la bandera patria. Permanecerán seis días en Lourdes. De aquí se trasladarán a París deteniéndose en esta ciudad ocho días para dar tiempo a los peregrinos que así lo deseen de ir hasta Londres o visitar los sitios de la sangrienta guerra. De París se encaminarán a Paral-le-Monial, donde el Sagrado Corazón de Jesús se apareció a la Santa Margarita María de Alacoque y en este Santuario también se dejará una bandera argentina. Inmediatamente se dirigirán a Lyon haciéndose una excursión hasta la parroquia de Ars, donde se encuentra el cuerpo del bienaventurado Juan Bautista Vianney.

De Lyon a Ginebra para que los peregrinos contemplen los espléndidos panoramas de la Suiza. De Ginebra a Milán, deteniéndose en esta ciudad cuatro días para visitar el célebre Duomo, la Cartuja de Pavía y la iglesia de San Ambrosio. De Milán a Venecia permaneciendo aquí también cuatro días y visitar la catedral de San Marcos y hacer una gira hasta Padua, donde se venera la lengua incorrupta de San Antonio. De Venecia a Florencia quedándose aquí cuatro días visitando las innumerables obras de arte que allí se encuentran y de Florencia a Roma, término de esta peregrinación, donde permanecerán quince días. En Roma los peregrinos visitarán en corporación las cuatro basílicas mayores, las catacumbas, el Coliseo y el Foro Romano. Serán recibidos solemnemente por el Santo Padre Pío XI y asistirán a la apertura de la Puerta Santa que tendrá lugar con solemnidad extraordinaria el 25 de diciembre fiesta de la Natividad de N. S. Jesucristo.

La peregrinación se disolverá el 27 de diciembre entregándose a cada peregrino su pasaje de vuelta por tren hasta Barcelona, donde se embarcarán para Buenos Aires. Los pasajes de vuelta serán válidos por ocho meses a contarse desde el día de salida.

Los peregrinos que deseaen hacer la peregrinación a Tierra Santa quedarán libres desde el 27 de diciembre hasta el 1o. de febrero, en que volverán a reunirse en uno de los hoteles de Nápoles para tomar allí el vapor que los conducirá hasta Alejandría. Esta peregrinación a la cual se agregarán muchos de los argentinos que se encuentran actualmente en Europa, recorrerá los siguientes puntos: Alejandría, dos días; Cairo, cinco días; Luxor, tres días; Jerusalén, doce días; Damasco, un día; Beyruth, dos días, y regresará probablemente por Smirna, Constantinopla, Atenas y puerto de Nápoles.

El 15 de junio próximo se iniciará la inscripción de los peregrinos, debiéndose dirigirse a monseñor D. Figueroa, director de la peregrinación.

Notas policiales

El asalto de la calle Almirante Brown

No se han producido novedades

El juez de instrucción doctor Lucas Olmos, acompañado por el fiscal doctor Porcel de Peralta y secretario Santa Coloma, constituyó ayer el Tribunal en el despacho del Jefe de la División de Investigaciones con el fin de interrogar a los autores del asalto al Jefe de la Estación Casa Amarilla.

Poco después de las 15 hizo conducir a su despacho a Joaquín Barreiro (a) Barquinazo y luego a Justo Guadalupe (a) Lunar. Ambos como informamos en nuestra edición de ayer confesaron su participación en el hecho, pero omitieron una serie de detalles que comprometían seriamente su situación.

Leandro Brandam

Tanto Barreiro como Guadalupe acusaron a Leandro Brandam el ex presidario de Ushuaia como el que tomó parte activa en el asalto, pero aseguran desconocer su paradero.

La noche anterior el jefe de investigaciones comisionó a varios empleados para que allanaran una finca ubicada en esta capital pero cuando llegaron aquellos fueron informados de que el buscado había desaparecido.

Aún cuando resultará un poco difícil reconocerlo por cuanto como ya dijimos ayer son pocos los pesquisantes que lo conocen, espera la policía poderlo detener de un momento a otro y para ello no se escatiman esfuerzos.

En cuanto al chauffeur Pablo Ortega todas las diligencias que se practicaron hasta esta mañana para establecer su paradero, no habían dado resultado.

Tampoco se ha conseguido saber nada referente al automóvil que utilizaron el día del asalto.

A medida que transcurren los días se acentúa la convicción de que los asaltantes utilizaron un automóvil robado el que seguramente enajenaron inmediatamente después de cometido el hecho.

Esta noche los empleados efectuarán nuevas diligencias para establecer el paradero de los prófugos.

Sustracciones

Masmet Benapuot, denunció en la comisaría 35a. que de su domicilio General Paz y Cabildo le sustrajeron efectos por valor de $ 104.

Se dió intervención al juez doctor Domínguez.

—José Stagman, dueño de la peletería Suipacha 324 dtnunció en la seccional 3a. la sustracción de una piel de zorro avaluada en $ 780.

—David Jodoskarski denunció en la comisaría 7a. la sustracción de efectos avaluados en $ 2.500, de su domicilio Azcuénaga 530.

Carlos Canuto Lavalle aun no ha sido detenido

La policía de la sección Seguridad Personal, cuya cooperación fuera solicitada ayer por la comisaría 42a. para lograr la detención de Carlos Lavalle, autor de la muerte de los esposos Saponaro, hecho de que dimos cuenta en nuestra segunda edición de ayer, no se ha conseguido hasta este momento establecer el paradero del prófugo.

Anoche se efectuaron una serie de averiguaciones y fueron allanados varios domicilios donde el criminal podría encontrarse pero no se obtuvo el resultado que se esperaba.

A pesar de ello se tiene confianza en que será aprehendido, pues se recomendó telegráficamente su captura a las autoridades provinciales y además un considerable número de pesquisante de ésta Capital que lo buscan con interés, lo conocen perfectamente por haber intervenido en distintos hechos en los cuales el doble homicida estuvo complicado.

Carlos Canuto Lavalle, a estar a lo que se nos informó esta mañana es un hombre de muy mal carácter y de peores instintos.

Su primera esposa María Esther Villanueva con quien tuvo cinco hijos, en varias oportunidades se presentó a la sección Seguridad Personal denunciando ser víctima de malos tratos por parte de su esposo quien en una ocasión estuvo a punto de ultimarla cobardemente con un filoso puñal.

Después de una discusión hizo ademán de hundírselo en el pecho gracias a un rápido movimiento que efectuó la víctima consiguió evitar que la alcanzara, salvándose así de una muerte segura.

Poco tiempo después María Esther abandonaba el hogar conyugal y al enterarse de que Carlos había contraído enlace con Asunción Perchante, lo denunció ante las autoridades uruguayas.

Desde entonces, ni la misma policía que en varias ocasiones la buscó empeñosamente para obtener algunas informaciones, se logró establecer su paradero.

Asunción que poco después de casada fué objeto también de los feroces instintos de Lavalle, cuando éste fué detenido por el delito de bigamia de que había sido acusado, concurrió a la sección Seguridad Personal, e hizo conocer a algunos funcionarios su vida de martirio.

Dijo entre otras cosas que por causas nímias y con gran frecuencia era castigada brutalmente y que durante mucho tiempo estuvo poco menos que secuestrada.

Lavalle temía seguramente que huyera del hogar y para que no lograra su objeto cuando se ausentaba de la Capital por asuntos comerciales, la recluía en distintos asilos donde permanecía hasta que regresara. Pagaba por ella de pensión 30 o 35 pesos y cuando se hallaba en su casa le exigía que por la noche le presentara un detalle minucioso de los gastos efectuados en el día.

El sólo hecho de que se hubiera excedido en unos pocos centavos de la suma asignada por día para la adquisición de artículos de primera necesidad, era causa suficiente para que la castigara en forma brutal.

Asunción que le tenía verdadero terror, actualmente, llevaba en su bolsón un pequeño revólver y en más de una oportunidad hizo saber a sus amistades y a funcionarios policiales que donde lo hallara lo ultimaría a balazos.

Carlos Canuto Lavalle que es un hombre de acción y excelente tirador de revólver en caso de ser sorprendido por la policía defenderá seguramente a tiros su libertad, pero los empleados que ya están bien prevenidos tomarán las medidas del caso para cualquier agresión.

Esta mañana salió para la provincia un empleado de la sección Seguridad Personal, quien según parece conoce el paradero del doble homicida.

El drama pasional de ayer

Serafina Adrio se halla en grave estado

En el interior de la finca señalada con el número 481 de la calle Pueyrredón, donde Juan Pomarés tiene establecido un negocio de carnicería y se domicilia con su familia, ocurrió en las últimas horas de la tarde de ayer, un suceso sangriento, de carácter pasional.

Jezabel de la Rosa, español, de 30 años de edad, soltero que vivía en la calle Paraguay 1282 y era dependiente de la carnicería, hirió de tres balazos, dos de ellos en la cabeza, a la mucama de la misma casa, Serafina Adrio, suicidándose en seguida.

Jezabel, que siempre ha observado buena conducta, tenía intenciones de casarse con la víctima, propósito que en varias ocasiones le hizo conocer, re-

Jesabel de la Rosa

Como el enamorado amenazara de muerte a Serafina, esta le contó lo que ocurría a Pomarés, quien, para evitar el suceso, decidió despedir a su dependiente, resolución que se le comunicó al interesado ayer por la tarde.

En seguida de conocer su situación, de la Rosa se dirigió al fondo de la finca, donde está ubicado la habitación de la mucama. Allí la encontró y sostuvo breve discusión con ella, y en tales circunstancias fué cuando atentó contra la vida de Serafina, que en estos momentos se halla en estado gravísimo en el hospital Ramos Mejía.

Luego de herirla, el agresor se descerrajó un balazo en la sien derecha, que le produjo la muerte poco después.

La comisaría 7.a tomó la intervención correspondiente.

Accidente ferroviario

HOMBRE MUERTO POR UN TREN

Hoy a las 6 y 50 fué hallado en una zanja contigua a las vías del Ferrocarril Pacífico entre las calles Triunvirato y Villarruel, el cadáver de un sujeto que se presume sea Nicolás Varnilla, polaco de 53 años quien presenta una herida desgarrada en la cabeza, presumiéndose que ha sido arrollado por un tren que se dirigía a Retiro, en las últimas horas de la noche anterior.

La policía de la sección 29a. que tomó la intervención del caso instruyo el sumario correspondiente con conocimiento del señor Juez federal doctor Miguel L. Jantus.

Alarma de incendio

En la casa de remates Corrientes 1371, a causa de haberse quemado una cantidad de efectos sin mayor valor, se produjo una alarma de incendio.

El fuego fué extinguido por una dotación de bomberos del cuartel Central.

La comisaría 3a. tomó la intervención del caso.

La aplicación de la ley 11.289

Venció ayer el plazo para el depósito de los aportes patronales

Venció ayer el plazo establecido, como se sabe para el depósito de los aportes patronales correspondientes a los descuentos de los sueldos por el mes de abril próximo pasado. Hubo con tal motivo una gran afluencia de interesados que iban a las oficinas de las Cajas de Previsión Social para requerir informes, solicitar la inscripción y entregar las planillas de dichos aportes.

Intensa labor desarrollaron con tal motivo la Casa Central y sucursales del Banco de la Nación Argentina en esta capital y ciudades importantes como ser Rosario, Córdoba, La Plata, etc., donde la afluencia de público se hizo incesante y numerosa, durante las horas de oficina. Sin embargo debe hacerse notar que no se presentaron dificultades, entorpecimientos ni inconvenientes.

Los patrones que hayan hecho sus depósitos pueden enviar por carta certificada las planillas y el triplicado del Banco de la Nación Argentina.

Debe tenerse en cuenta que los aportes que se realizan en este mes corresponden a los descuentos hechos sobre los jornales de abril próximo pasado. Para los aportes del mes en curso, los depósitos se harán entre el 1 y el 10 de junio próximo.

Los modelos de planillas que facilitan las Cajas servirán para que cada interesado haga imprimir o compre las que necesite. A fin de evitar errores y para facilitar la tarea de la Contaduría de las Cajas, es conveniente que dichas planillas sean impresas de un sólo lado.

La planilla de aporte no debe hacerse por duplicado.

El personal de martilleros y la aplicación de la ley—

El Centro de Martilleros de Hacienda y Bienes Raíces, evacuando las diversas consultas de sus asociados, sobre si están incluídos en la ley, hace saber que todos los martilleros de la República tienen la obligación de inscribirse.

Como muchos asociados ocupan personal por horas, como ser los tenedores de libros, deberán hacer descuentos a este personal.

Como también preguntan si los jubilados de otras cajas, se les deben hacer descuentos. El Centro manifiesta que no, pues así lo han informado en las Cajas de Previsión Social.

Esta tarde llegará el vapor 'Rugia'

ESPERASE MAÑANA EL "VOLTAIRE". — ZARPO HOY EL VAPOR "VESTRIS"

Con más de doscientos pasajeros llegará esta tarde al puerto de la capital, el paquete alemán "Rugia", procedente de Hamburgo y escalas.

Conduce también carga general y correspondencia.

En viaje de regreso, saldrá de la dársena Norte, el 7 de junio.

Contrariamente a lo anunciado por la agencia, no llegó hoy a nuestro puerto, el vapor inglés "Voltaire", de la Compañía Lamport and Holt Line.

Este barco estará en la dársena Norte mañana en las primeras horas del día.

Procede de Nueva York y Río de Janeiro, con pasajeros, carga general y correspondencia de todos los puntos norteamericanos y del Brasil.

A la hora anunciada zarpó hoy de la dársena Norte, el vapor británico "Vestris", rumbo a Río de Janeiro y Nueva York.

Lleva este barco, viajeros de las tres categorías, cuya lista de primera clase hemos adelantado ayer, carga general y correspondencia para Brasil y Norte América.

UNION CIVICA RADICAL

Subcomité "Alem", de la circunscripción 16a.

La comisión directiva de este subcomité invita a los correligionarios a inscribirse en el nuevo libro de adherentes, autorizado por el comité seccional a los efectos de la renovación de sus autoridades, para el período 1 de junio de 1924 a 31 de mayo de 926. La inscripción se efectuará hasta el día 30 del corriente, en su local de la calle Lobos 3889 y las elecciones en el día inmediato siguiente.

Dirección de Rentas de la Provincia

Precio de venta de los cigarros y cigarrillos

La Dirección General de Impuestos al Consumo nos ha solicitado la publicación de una noticia que haga saber al comercia y al público en general que los límites establecidos por el artículo 23 de la Ley nacional número 11.252 relativos al precio de venta de los cigarros, cigarrillos y tabacos, no inhiben a los vendedores de recargar sobre dichos precios el gravámen provincial, y que a este respecto no existe conflicto alguno con la administración de Impuestos Internos de la Nación.

Inauguróse la primera Exposición Nacional de Vialidad

El desfile de rodados resultó un espectáculo interesante Adhesión de la Sociedad Brasileña de Turismo

Ante numerosa concurrencia, fué inaugurada esta tarde en el local de la sociedad Rural Argentina la primera Exposición Nacional de Vialidad, organizada por el Touring Club Argentino.

Como anunciamos en anteriores ediciones, la actual Exposición Nacional de Vialidad Constituye un complemento natural del Primer Congreso de Vialidad realizado en esta capital en mayo de 1922, bajo los auspicios del Touring Club Argentino y del mitin realizado por la misma entidad en mayo de 1923, para pedir la sanción de una ley nacional de caminos.

Inspirado en las conclusiones del Primer Congreso de la Vialidad, el Touring Club Argentino, organizó esta Exposición, a fin de que los legisladores nacionales puedan obtener de ella, los conocimientos amplios y precisos para la sanción de una ley que venga a solucionar de una vez por todar el tan debatido problema de la vialidad.

Al acto inaugural asistieron los miembros del P. E., legisladores nacionales, miembros del cuerpo diplomático extranjero acreditados ante el gobierno de la República, representantes de los gobiernos provinciales y altos funcionarios de la administración nacional.

En dicho acto, que se realizó en el pabellón Narciso Lozano, hizo uso de la palabra el vicepresidente del Touring Club Argentino, doctor Prudencio M. Clariá, quien pronunció un conceptuoso discurso poniendo de manifiesto la importancia del Congreso de Vialidad y la obra del Touring Club Argentino. Luego refiriéose a la sanción de la ley que solucione en forma eficaz el problema de la vialidad en la República. El doctor Clariá fué muy aplaudido al finalizar su discurso.

La banda de música, una vez tocado el Himno Nacional, tocó el Himno del Camino, música del compositor señor Chimenti y letra del señor J. L. Fernández de la Puente.

Dióse término al acto inaugural con el desfiles de vehículos por la pista.

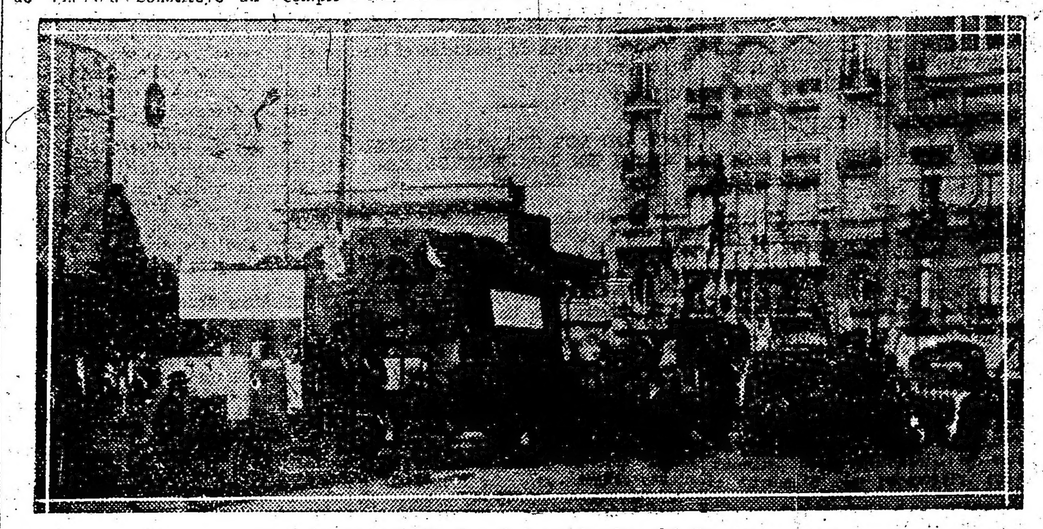

Organizando el desfile de rodados en la plaza del Congreso

El tercer desfile de rodados. —

Momentos después de las 13 horas llevóse a efecto el tercer desfile de rodados, organizado por el Touring Club Argentino.

La concentración de vehículos realizóse en la Plaza del Congreso a la hora indicada más arriba. Seguidamente la columna púsose en marcha por la Avenida de Mayo, Bolívar, Victoria, Balcarce, Rivadavia, Diagonal Norte, Florida, Charcas, Santa Fe, Cerrito, Avenida Alvear y Avenida Sarmiento hasta la pista Central de la Sociedad Rural.

El desfile de rodados, que resultó sumamente interesante bajo todo punto de vista, por haber participado del mismo tanto la clásica carreta arrastrada por bueyes como el más moderno automóvil, fué presenciado por numeroso público estacionado en las aceras de las calles que recorrió la columna.

La Sociedad Brasileña de Turismo. —

El presidente de la Sociedad Brasileña de Turismo envió al presidente del Touring Club Argentino una nota adhiriéndose a los actos que se realicen en esta capital, y nombró representante de aquella Sociedad al doctor Galvao Bueno, secretario de la embajada del Brasil en Buenos Aires.

Acción social del camino. —

El señor Gastón O. Talaneda, dará esta noche una conferencia por radiotelefonía sobre la acción social y económica del camino en la Argentina y los cuadros costumbristas que se ofrecerán mañana al público en el local de la Sociedad Rural.

El gobernador Cantilo visitará la exposición el lunes próximo. —

El gobernador de la provincia de Buenos Aires, señor José Luis Cantilo, visitará la Exposición Nacional de Vialidad el lunes próximo, por la tarde. Como anunciamos, en el local de la exposición se halla la obra constructiva desarrollada por el ministerio de Obras Públicas de la provincia de Buenos Aires, durante los años 1922 y 1923.

Acompañarán al señor Cantilo durante la visita en cuestión, los ministros de Gobierno, Hacienda y Obras Públicas, doctores Casás, Rodríguez Jauregui y Viale, respectivamente y el secretario de la gobernación, señor Luis Rodríguez Irigoyen.

De las Provincias y Territorios

BUENOS AIRES

De La Plata

(DE NUESTRA SUCURSAL)

De la carrera de automóviles 3er. Circuito participarán probablemente 15 volantes

Esta gran prueba ha despertado mucho interés

Luro, los dos hermanos Duggan, Malcolm, Crola, Nery, de la Fuente, Gianniai, Artagaveitia, Tettamanti, Dorrego, Carú y Zannardi ya se han anotado - Otras noticias

LA PLATA, mayo 24. — Las autoridades del Automóvil Club La Plata, continúan con todo empeño los trabajos de organización de la carrera de automóviles Tercer Circuito La Plata, la que, a juzgar por los corredores que es probable que tomen parte en la misma, será sin duda alguna una carrera fuerte desde la largada del primer coche.

El jueves pasado las autoridades de la Aduana entregaron el coche, que Eduardo Luro ha adquirido en Norte América, marca Sutz, especial; el que, según se dice, viene garantido con una velocidad de 125 millas por hora. El otro coche de la misma marca que fué piloteado por Alzaga Unzué en el gran premio, y por el mismo Luro en el Otoño, probablemente será piloteado por Jorge Luro.

Los dos hermanos Duggan, Bernardo y Tomás, se presentarán a la carrera piloteando el primero un Hudson y el segundo un Packard.

Malcolm, probablemente correrá un coche de la misma marca que el de Tomáh Duggan.

Crola y Nery, que conjuntamente con Rolf Tettamanti forman el terceto del os corredores platenses, se presentarán con coche Studebaker, y Tetamanti con Hudson.

Mariano de la Fuente y París Giannini, igualmente con Studebaker.

Daniel Artagaveitya, piloteará el Hudson, ganador ya de varias carreras.

Samuel J. Dorrego, con coche Hupmóvil, coche de poca cilindrada pero que viene a la carrera perfectamente preparado, y que si la suerte no le es adversa, puede ser la sorpresa.

Eduardo Carú hijo), y Zanardi, con sus respectivos Alfa Romeo, marca ésta cuya excelente figuración en el último Circuito de Córdoba evidenció su importancia, y contribuye con su presencia a dar realce a la prueba.

Se tiene también casi la seguridad de que tome parte en la carrera Pedrazzini, con Ford especial, con el mismo coche que ganara la carrera Rosario-Santa Fe-Rosario, en 1923.

El R.E.O. estará representado por Blanco.

Según manifestaciones de la casa Ditlevensen y Cía., es posible figure anotado un Star, ello depende de que consigan arreglarlo a tiempo.

Como se vé, el Tercer Circuito La Plata, revestirá mayor importancia que la que tuvieron los dos circuitos anteriores lo que comprueba que la acción del Automóvil Club La Plata al infundir confianza entre los aficionados consigue dar sólida base a su acción dentro de los deportes mecánicos.

Las autoridades del Automóvil Club La Plata han recibido las siguientes donaciones:

Gobernador de la provincia, plaqueta de oro; Ministerio de Gobierno, Ministerio de Hacienda, Ministerio de Obras Públicas, Intendencia Municipal Touring Club Argentino, Círculo Automovilista Argestino, Cámara de Diputados, Cámara de Senadores, cada uno medalla de oro; Emilio Pitzer, Jockey Club de la provincia, Compañía Nacional de Seguros Columbia, Andrea L. de Duggan, Automóvil Club Argentino, Juan Alfredo Jorge y Bernardo Duggan, una copa de plata cada uno; Studebaker Corporation of America, 200 pesos moneda nacional; Buxton, Guillay y Cía., 200 pesos; Dartiguelongue y Toulouse, $ 200; Ditlevensen y Cía., $ 200; Fheling Hermanos, $ 200; S. A. Fiat Argentina, $ 100; Multedo y Berlingieri, $ 50; Lohigorry Hermanos, $ 100; C. M. Lombardo, 10 argentinos; Julio Fevre y Cía., $ 200; Luis Angel Firpo. 100 pesos moneda nacional

El Círculo Automovilista Argentino concurrirá con sus asociados desde Buenos Aires, a cuyo efecto se le ha destinado un lugar especial en el control.

Se encontrarán presentes en el momento de la largada, el presidente del Automóvil Club Argentino, señor Agustín Moto; el del Buenos Aires Automóvil Club, doctor Tomás Salas, el del Círculo Automovilista Argentino, señor Arturo Buxton; el del Touring Club Argentino, doctor Ezequiel P. Paz; el del Club de Gimnasia y Esgrima de Rosario, señor Eduardo Marquart, y el de la institución organizadora de la carrera, doctor Alsina.

Dado el entusiasmo que entre los aficionados ha despertado el Tercer Circuito de La Plata, no hay duda alguna que el público que concurrirá a presenciar la prueba será numeroso y esta circunstancia ha obligado a la comisión de la carrera a establecer el control de la largada fuera del radio de la ciudad. A este sitio solo tendrán acceso los automóviles que lleven en el parabrisas un transparente con el escudo del Automóvil Club La Plata, los que necesariamente deberán llegar al sitio indicado con veinte minutos de anticipación a la largada, pues a dicha hora quedará cerrado el circuito en absoluto.

A fin de que el público diseminado en el circuito pueda tener conocimiento de los tiempos que vayan marcando los corredores en cada vuelta se colocarán, a más del control general, dos pizarrones uno en la plaza Passo y otro en Hernández o en lugar inmediato, a cuyos sitios serán remitidos los tiempos parciales por intermedio de los controles volantes.

El conocido aviador señor Elverdin, en los trece kilómetros de la 44 piensa realizar carrera con alguno de los corredores de automóviles, lo que dará una nota llamativa e interesante, dado el prestigio del señor Elverdin y el de los volantes que participarán de la prueba.

Recordamos a los interesados que la inscripción se cierra el día 28 a las 18 y que el importe de la misma debe verificarse al tiempo de inscribirse, pudiendo efectuar dicho acto, sea en el local del Automóvil Club Argentino o en La Plata en el de la Junta Central de la Organización Deportiva, calle 55 número 771.

Tribunales

CAMARA CIVIL 2a.

LA PLATA, mayo 24. — Este tribunal en su último acuerdo ha despachado los siguientes expedientes:

Tottino v. Astanta, Ozafran Bernar dc Arditi de Milberg, Aradó v. Hontarreda, Arenaza, concurso civil; Lafontaine v. Dorfliger, Mateo v. Schiebek, Stratico y otros, juegos prohibidos; Herrera v. Perdriel, Rabonaque v. Rabanaque, Fidalgo v. Ferioli, Durcudoy de Garat, Hall v. Landin, Gaggero, tes,; Ratto de Devoto v. Devoto; Carcagnini v. Margarite, Koussompes y Giménez v. Monssampés, Lomer y Laos v. del Carril; Manfredi, Draque, suc.; Banco Olavarría v. Rosende.

SENTENCIAS DE 1a. INSTANCIA

Juzgado del doctor Honorio Szelazowsky, secretaría Saucet; ha dictado sentencias en el juicio Meneses Hnos. contra Compañía de Ferrocarriles de la Provincia de Buenos Aires, cobro de pesos; condenando a la compañía demandada a pagar por juramento estimatorio dentro de la suma de pesos 3000 moneda nacional con costas.

El mismo juez por la secretaría de Luis Ramos rechazó la demanda instaurada por Marini contra Morgantti, sobre medianería.

Juzgado del doctor Aramburu, secretaría Pintos, se dictó resolución definitiva en los autos Milani don Angel Juan contra Beyhurst don Ernesto sobre ordinario de pesos; haciendo lugar a la demanda instaurada y condenando al demandado a pagar al actor la suma que fijen árbitros como precio de los trabajos y materiales suministrados por Milani dentro del término de díez días de producido el laudo respectivo.

PAGO DE LOS TRABAJOS REALIZADOS EN LOS NUEVOS RAMALES

Se ha dictado una resolución por el Ministerio de Obras Públicas, en la que después de hacerse notar el valor de los trabajos realizados hasta la fecha por los señores Dates y Hunt, en la construcción de los nuevos ramales de La Plata a vellaneda y Bergerie-Azul, del Ferrocarril Provincial asciende a la suma de 968.151.86 pesos o|s., de la que descontando el importe de los certificados, resulta el valor real de pesos 192.024,64 o|s, se manda expedir dos letras de tesorería a 180 días de plazo, a la orden de dichos señores, una por 150.767.16 y otra por pesos 21.015.26, importe líquido a que ascienden los trabajos realizados. De esta cantidad quedará retenida la suma de 9.601.23 pesos o|s., por concepto de 5 o|o de garantía.

MINISTERIO DE OBRAS PUBLICAS DE LA PROVINCIA DE BUENOS AIRES

DIRECCION GENERAL

División de Hidráulica y Perforaciones

Llámase nuevamente a licitación pública por el término de quince días para la adquisición de materiales destinados a obras de perforación.

Los pliegos de bases y condiciones se hallan a disposición de los interesados en la División de Hidráulica, calle 7 núm. 1175, de esta cindad, todos los días hábiles, durante las horas de oficina.

Las propuestas se abrirán el día dieciseis de junio próximo, a las catorce horas, en el despacho del Director de Hidráulica y en presencia de los interesados que concurran al acto.

La Plata, Mayo 22 de 1924.
(Firmado): Aníbal E. Giráldez.
Secretario General.
19|664—v. Junio 7.

Con un gran concurso reabrirá sus puertas el polígono del Tiro Federal Argentino de La Plata

Programa preparado para las categorías de fusil, revólver y pistola

Participacion de las facultades y colegios locales

El concurso principiará el jueves 29

LA PLATA, mayo 24. — Las autoridades del Tiro Federal Argentino de La Plata han preparado un interesante programa para el concurso que comenzará el jueves de la semana próxima, con motivo de la reapertura de este polígono que durante mucho tiempo ha permanecido clausurado.

El concurso comenzará a las 9 horas del 29, seguirá hasta las 11.30 para los campeones y de 13.30 a 16.30 para las categorías individuales.

El programa referido es el siguiente:

Categorías de fusil.—

Categoría A 300 metros. — Blanco circular de 10 zonas, posición, las tres reglamentarias, series, tres únicas de cinco tiros cada una a razón de una por posición; clasificación, por la mayoría de puntos de las tres series de cada tirador; precio de las tres series $ 2 m|n. Premio tres.

Categoría B 350 metros. — Blanco circular de 10 zonas; posición libre; series, tres únicas de cinco tiros cada una; clasificación a la mayoría de puntos de las tres series de cada tirador; precio de las tres series, $ 2 moneda nacional. Premios, tres.

Categoría C 250 metros. — Blanco circular de 10 zonas; posición libre; series, tres únicas de cinco tiros cada una; clasificación, a la mayoría de puntos de las tres series de cada tirador; precio de las tres series, $ 2 moneda nacional. Premios tres.

Categoría D 150 metros. — Blanco circular de 6 zonas; posición libre; series, tres únicas de cinco tiros cada una; clasificación, a la mayoría de puntos de las tres series de cada tirador; precio de las tres series $ 1 moneda nacional. Premios tres.

Categoría, blanco Patria, 300 metros — Libre para todo tirador; blanco circular de 50 zonas; posición libre; serie única de cinco tiros; clasificación: 1o. por la mayoría de impactos; 2o. por la mayoría de puntos. Precio de la serie $ 2.50 m|n. Premios, tres, a la mayoría de impactos y uno al punto céntrico.

Nota: El tirador que resulte clasificado en la mayoría de impactos y en el punto céntrico, solo podrá optar por uno de ellos.

En este blanco, los impactos se marcarán con bandera argentina, manteniéndose reservado los puntos hechos hasta la hora de clausura del tiro, en que se hará en cómputo final, y para cada tirador se colocará un cartón numerado.

Categorías de revólver y pistola. —

Categoría A, 50 metros. — Blanco circular de 10 zonas (Internacional); posición de pie y a brazo libre; arma libre con mira y guión descubierto; series, tres únicas de seis tiros; clasificación, por la mayoría de puntos de las tres series re cada tirador; precio de las tres series, $ 2 m|n., sin la munición. Premios dos.

Categoría B, 50 metros. — Blanco circular (Americano); posición de pie y a brazo libre; arma, libre con mira y guión descubierto; series, tres únicas de seis tiros cada una; clasificación por la mayoría de puntos de las tres series de cada tirador; precio de las tres series, $ 2 m|n.. sin la munición. Premios, dos.

Categoría C, 50 metros. — Blanco posición, arma, series, clasificación y Precio de las series, igual que la categoría anterior. Premios, tres.

Categoría de pistola a voz de mando 27 metros.—

Categorías A y B, blanco silueta dividida en seis zonas; arma, pistola de duelo, exclusión de las de repetición y doble disparador; series ilimitadas de cinco tiros; clasificación, por las dos mejores series de cada tirador; desempate por las series de apoyo; precio de cada serie, $ 0.10 m|n. Premios, dos en cada categoría; cadencia reglamentaria; para los tiradores de la categoría A, será de 1|120 de minuto y para los de la B, 1|100 de minutos.

Posición: el tirador se colocará frente al blanco cubriendo con el caño del arma levantada verticalmente frente a la cara y a unos 30 cetn. de distancia del ojo derechoñ el disparador vuelto hacia la izquierda.

A la voz de "listo?", contestará "Sí"; y a la orden de "Fuego!" hará girar la pistola bajando simultáneamente el caño hacia el blanco mientras el director de tiro, cuente en voz alta, uno, dos, tres, con la cadencia indicada para cada categoría.

Disposiciones generales.—

En todas las categorías de fusil, el arma a emplearse será el máuser argentino 1891 reformado.

En todas las distancias habrá blancos de ensayo y por cada serie de cinseries no entrarán en cómputo.

Cada tirador deberá tirar en la categoría que le corresponde a excepción del Patria.

Los desempates no establecidos y otros casos no previstos, se resolverán de acuerdo con el reglamento de la Confederación Nacional de Tiro.

La nómina de los premios a distribuirse en cada categoría se dará a conocer en un folleto aparte y en su oportunidad.

Concurso de Facultades y Colegios de la localidad.—

Inscripción y series, gratis.

Blanco busto a zonas, distancia 150 metros; posición de cuerpo a tierra; grupos de tres alumnos de cada colegio; tiros, 30 a razón de 10 por cada tirador, con dos tiros de ensayo a cada uno al empezar la prueba; clasificación por la suma de puntos de cada grupo; arma máuser argentino de los de uso en el stand.

Premios: 1o. Diploma al colegio vencedor y medalla de plata a sus tiradores; 2o. Medalla de plata a los tiradores cuyo grupo ocupe el 2o. puesto.

Concurso de fuerzas nacionales.—

Inscripción y series, gratis.

Blanco cabeza a zonas, distancia 350 metros, posición libre; arma, máuser argentino que deberá traer cada tirador; grupo de tres tiradores por unidad o cuerpo; tiros 30 a razón de 10 por tirador con dos tiros de ensayo al empezar la prueba; clasificación por la suma de puntos de los tres tiradores.

Premios: 1o. Diploma a la unidad o cuerpo vencedor y medalla de plata a sus componentes; 2o. Medalla de plata, a cada tirador cuyo grupo ocupe el 2o. puesto.

Concursos de fuerzas provinciales.— Inscripción y series, gratis.

Distancia, 300 metros, blanco cabeza a zonas, posición libre; arma máuser argentino que proveerá el Tiro Federal; grupos de tres tiradores por cuerpo; tiros, 30 a razón de 10 por tirador con dos tiros de ensayo al empezar la prueba; clasificación, por la suma de puntos de los tres tiradores.

Premios: 1o. Diploma al cuerpo vencedor y medalla de plata a sus tiradores; 2o. Medalla de plata a cada uno de los tiradores, cuyo grupo ocupe el segundo puesto.

CON EXTRAORDINARIO EXITO DEBUTO ANOCHE LA COMPAÑIA LIRICA ITALIANA

"Trovatore"

LA PLATA, 24. — Con un éxito que puede calificarse, sin exageración de extraordinario, debutó anoche la Compañía Lírica Italiana, Francione con la ópera "Rigoletto".

La labor de lo intérprete, eficaz, inteligente, fué con frecuencia estimulada por los aplausos tributados por una sala ocupada por lo más selecto de la sociedad platense.

La orquesta admirablemente dirigida, fué asimismo objeto de efusivas manifestaciones de agrado de parte de la numerosa concurrencia.

Esta noche va "Trovatore" con el siguiente reparto:

Leonora, Adelina Agostinelli; Azucena, María Luisa Lampaggi; Conte di Luna, Ettore Solari; Manrico, Alfredo Braglia; Ferrando, Giovanni Cairo; Inés, Emma Fantuzzi; Ruiz, Alberto Ponti; Un messo, Nicolás Fabbri; Un vecchio zingaro, Carmine Poli.

MINISTERIO DE HACIENDA

Severas medidas disciplinarias decretadas por el Poder Ejecutivo

LA PLATA, 24. — De acuerdo con la comunicación pasada por la Dirección General de Rentas y las constancias acumuladas en los sumarios administrativos levantados en la zona número 11, establecida para la percepción de impuesto al consumo de bebidas alcohólicas, etc., el Poder Ejecutivo, por razones de mejor servicio ha declarado cesante al siguiente personal de la Dirección de Impuestos al Consumo de la Dirección General de Rentas, zona núm. 11, Nueve de Julio: Encargado principal jefe: don Francisco A. Castagnino; auxiliares primeros (fiscalizadores): Arturo de la Pesa, D. L. B. Romero, Rogelio B. Herrera, José Fernández; escribientes terceros: Antonio Pilegi, José Torres y Leonardo Pavesa y ordenanza Eugenio Castro.

Por otro decreto, se exoneró al recaudador de San Nicolás, don Juan R. Olazagoytia.

REFORMAS AL CODIGO RURAL

LA PLATA, 24. — En el local de la Dirección de Agricultura, Ganadería e Industrias se reunieron los miembros de la comisión de funcionarios que tiene a su cargo proyectar un plán de reformas al Código Rural de la provincia. Estuvieron presentes los señores: Director General de Higiene, doctor Pablo C. Masés, el Director de Hidráulica, ingeniero Santiago Arce, el Director de Agricultura, Ganadería e Industrias, ingeniero Delio Demaría Massey, el Subdirector de Rentas, doctor Strabou y el Asesor de Policía, doctor Delfor Méndez.

La discusión giró alrededor de los puntos relacionados con caminos y desagües resolviéndose por último que los Directores de Hidráulica, Caminos y Geodesia concreten en reuniones parciales el resultado de sus estudios y observaciones para someterlas a la reunión de la comisión en pleno.

MEJORAMIENTO DE LA VIALIDAD

Construcción de un puente sobre el Luján

LA PLATA, 24. — El P. E. ha dictado una resolución por el Ministerio de Obras Públicas, aprobando el proyecto y pliego de bases y condiciones para llamar a licitación pública la ejecución de las obras de construcción de un puente sobre el río Luján en el camino de Escobar a San Pedro.

La mencionada obra fué insistentemente solicitada por las autoridades comunales del partido de Campana, desde el año 1917 sin que se diera comienzo a la construcción del puente.

El costo de las obras ha sido presupuestado en la suma de 93.66107 $ m|n., debiendo ser el puente de tipo metálico, de 30 metros de luz y con un enrejado también metálico, por resultar más conveniente por su resistencia y menor precio.

Reparación de caminos

Se ha aceptado por el Ministerio de Obras Públicas las propuestas formuladas por las municipalidades de Saavedra y Azul para reparar dentro de esos partidos los caminos de jurisdicción provincial al precio de pesos 0.30 moneda nacional, por metro cúbico de tierra removida.

La Dirección de estas obras estará bajo la dirección técnica e inspección de la Dirección de Puentes y Caminos y los pagos se efectuarán por certificados mensuales que la mencionada Dirección extenderá a la orden de las municipalidades respectivas de acuerdo a la medida de la obra realizada.

F. C. PROVINCIAL LA PLATA AL MERIDIANO V.

Exposición de tierras para los talleres y nuevos ramales

LA PLATA, 24. — El Poder Ejecutivo por el Ministerio de Obras Públicas ha resuelto aprobar el temperamento adoptado por la oficina de expropiaciones y pasar los respectivos expedientes a la Escribanía Mayor de Gobierno a fin de que proceda a extender la escritura traslativa de dominio a favor del Fisco de la superficie de 600 metros cuadrados y 1.200 metros cuadrados por la suma de pesos 61.60 moneda nacional y pesos 845 moneda nacional, respectivamente que eedestinan a los nuevos talleres y depósitos generales del F. C. Provincial Las tierras expropiadas son el lote 86 y parte de los lotes 5 y 96 de la manzana A. quinta 195 y lotes 1, 2, y 3 de la manzana 14, quinta 174 de la Sección C. de Hornos.

—Se ha librado oficio a los despectivos jueces de paz de Avellaneda para que notifiquen a la Sociedad Territorial Belga y a los señores Juan Mintiguinga, Juan Garbarini, Antonio Austi y Domingo Zoppi, que el Poder Ejecutivo les expropiará las tierras de su pertenencia ubicadas en el partido de Avellaneda, dentro de la zona que cruzarán las vías del Ferrocarril Provincial, con sus ramales hasta la mencionada ciudad. Se ha librado también orden al Ministerio de Hacienda para que deposite en el Banco de la Provincia, a la orden conjunta del ministro de Obras Públicas y de las personas afectadas por las expropiaciones que se manda efectuar el importe de las mencionadas adquisiciones.

AUTORIZACION PARA ALQUILAR MATERIAL RODANTE

La Superintendencia Técnica del F. C. Provincial de La Plata al Meridiano Vo., ha sido autorizada por el Poder Ejecutivo para firmar ad-referendum el contrato de alquiler de 8 locomotoras, 130 vagones plataforma, 40 vagones alto-borde y 30 vagones cubiertos de propiedad del F. C. Midland de Buenos Aires, destinados a la exploración del Ferrocarril Provincial y a impulsar los trabajos de construcción de los nuevos ramales.

La duración del arrendamiento será por el término de seis meses, con opción para el gobierno del 6 meses más.

FONDOS PARA GASTOS DEL FERROCARRIL

Se ha librado al tesorero del F. C. Provincial al Meridiano Xo. la suma de 227.916.60 pesos moneda nacional, correspondientes a las partidas mensuales por enero, febrero, marzo y mayo del corriente año. Esta suma se imputará al Item 122 del Presupuesto vigente en la siguiente forma:

17.500 pesos moneda nacional a la partida de 42.000 pesos, para materiales de conservaciónn de vías, edificios y obras de arte, alambrado, telégrafo, teléfono, servicio de aguas, útiles, equipos, etc.; pesos 7.500, a la partida de pesos 18.000, para gastos de conservación y vigilancia e cruces y pasos a nivel con otros ferrocarriles; pesos 6.250, a la partida de $ 15.000 para uniformes de personal; pesos 29.166.65, a la partida de 70.000 pesos. para materiales de conservación y reparación de locomotoras, coches, vagones etc.; pesos 5.000 a la partida de pesos 12.000 para mobiliario, papelería, útiles de escritorio, etc.; $ 8.333.30, a la partida de $ 20.000, para adquisición de materiales para stock de materiales de almacenes; $ 16.666.6 a la partida de $ 40.000, para lubricantes, desinfestantes, estopa y materiales varios para servicio de tren rodante; $ 187.500, a la partida de pesos 450.000, para combustible, útiles etc..

Por la misma resolución se dispone que la contaduría general liquidará mensualmente y a partir del 1o., de junio del año en curso la proporción correspondiente, por el resto de las partidas de referencia.

EN EL MAGISTERIO DE LA PLATA

LA PLATA, mayo 23.— El director general de escuelas por decreto de fecha de ayer ha efectuado los siguientes ascensos y creación del cargo de vice director:

Creáronse los cargos de vice directeras en las escuelas números 10, 29, 33 y 58.

Ascendióse a la vice dirección de la escuela No. 10, a la señora Dolores R. de Meyer Frendemberg, actual maestra de curso complementario de la escuela No. 1, con título de maestra normal y profesora de enseñanza secundaria, con más de 15 años de servicios y distinguida foja de concepto profesional; a la vice dirección de la No. 29, a la señorita María Luisa Montes de Oca, actual maestra de curso complementario de la No. 2, con 17 años de servicios, título de maestra normal y calificaciones de buena y distinguida; a la vice dirección de la No. 33, a la señora María A. O. de Faghino, actual maestra de curso complementario de la No. 8, con título de maestra normal, más de 17 años de servicios y distinguida foja de concepto profesional; a la vice dirección de la No. 58, a la señorita Manuela L. Alamda, actual maestra de curso complementario de la No. 13, con título de maestra normal elemental, 18 años de servicios y calificaciones de buena y distinguida; a la vice dirección de la No. 1, a la señorita Ernestina M. de Andrade, actual maestra de curso complementario de la No. 4, con título de maestra normal, 17 años de servicios y calificaciones de buena y distinguida; al cargo de maestra de curso complementario de la escuela No. 1, ascendióse a la señorita Nélida Dondo, actual maestra de grado primario de la misma escuela, con título de maestra normal, 14 años de servicios y calificación de distinguida; a maestra de curso complementario de la escuela No. 2, a la señorita Elena Represas, actual de grado primario de la No. 15, con título de maestra normal, 13 años de servicios y calificación de distinguida; a maestra de curso complementario de la escuela No. 5, a la señorita Josefa Rodríguez Santa Ana, actual de grado primario de la No. 8, con título de maestra normal, 13 años de servicios y buena foja de concepto profesional; a maestro de curso complementario de la escuela No. 8, a la señorita Angela Pontiroli, actual de grado primario de la 13, con título de maestra normal de 11 años de servicios y calificaciones de buena y distinguida; a maestra de curso complementario de la escuela No. 42, a la señorita Julia C. Campodónico, actual de grado primario de la No. 17, con título de profesora de enseñanza secundaria, más de 10 años de servicios y buena foja de concepto profesional; a maestra de curso complementario de la escuela No. 79, a la señorita Sara Chaves Goyeneche, actual de grado primario de la No. 2, con título de maestra normal, 12 años de servicios y buena foja de concepto profesional, y a la señora Amalia E. Souto de Anselmino, actual de grado primario de la No. 1, con título de profesora de enseñanza secundaria, normal y especial, 10 años de servicios y calificaciones de buena y distinguida; a directora de la escuela No. 5, a la señorita Carmen Campodónico actual directora de la No. 17, con títulos de maestra normal y profesora de enseñanza secundaria, 15 años y 11 meses de servicios y calificaciones de buena y sobresaliente; y a la dirección de la No. 17, en lugar de anterior, a la señorita Irma Martínez, actual maestra de curso complementario de la No. 5, con título de maestra normal, 11 años de servicios y calificaciones de buena y distinguida.

Confirmóse a la señorita Joaquina González Goizueta, en el cargo de secretaria de la escuela No. 1.

Ascendióse igualmente a directora de la escuela No. 37, a la señorita Beatriz Altube, actual maestra de año de la No. 1, con título de maestra normal y profesora de enseñanza secundaria, 14 años de servicios y calificaciones de distinguida y sobresaliente.

Dispuso asimismo los siguientes pases: como maestra de curso complementario; a la No. 1, la señora María O. de Fusaroli, actual de la No. 42; a la No. 4, la señorita Lucinda U. Bagur, actual de la No. 8; a esta escuela, la señorita E. Laura Panettieri, actual de la No. 52; a la No. 5, la señora Paulina A. de Barbier, actual de la No. 79; y a la escuela No. 13, la señorita Velia V. Alessi, actual de la No. 79.

Castelli

Se ascendió a directora de la escuela No. 1, a la señora Eloisa S. de Porto López, actual maestra de 5o. grado de la misma escuela con título de maestra normal, 16 y 2 meses de servicios y calificación de buena y distinguida.

General Lavalle

Se ascendió a directora de la escuela No. 1 a la señorita Margarita E. Frontini, maestra infantil, 17 años y 8 meses de servicios.

Noticias deportivas de La Plata

BOXING CLUB FIRPO

Prepara para el mes entrante la realización de varios importantes matchs

LA PLATA, mayo 24. — Los dirigentes del Boxing Club Firpo de esta ciudad, prestigiosa institución que goza de muchas simpatías entre el público platense, está gestionando la concertación de varios encuentros entre conocidos profesionales de la Capital Federal para llevar a cabo en el ring que posee el mismo en la calle 9 entre 55 y 56 durante el mes entrante.

Podemos adelantar ya la casi posibilidad de la realización de los siguientes encuentros que el sólo anuncio despertará sin duda alguna mucha espectativa entre el numeroso público aficionado que concurre a los festivales de esta institución. El 7 de junio, match entre José González y Eduardo Freites a 10 rounds de 3 minutos cada uno y 1 de descanso. Dado la calidad de los pugilistas es de esperar un bravo encuentro. González es hoy el medio mediano argentino que hiciera hace poco un buen match frente al campeón chileno Víctor Contreras finalizando el mismo draw después de 15 violentos rounds, poniendo de manifiesto González su escuela y valentía ante un enemigo superior.

Freites hace su debut en La Plata, y su campaña en los rings de la Capital Federal es meritoria y se espera que su comportamiento ante el campeón argentino ha de ser discreta poniendo de relieve sus condiciones como pugilista.

Además se está ultimando los trámites preliminares para llevar a cabo los siguientes matchs entre Jorge Casariego v. Eugenio Corradi y José Figueroa v. Demetrio Rojas para el 14 y 21 de junio del corriente año, respectivamente.

Es de digno de hacer notar [illegible]tiples esfuerzos que vienen realizando los dirigentes del Boxing Club Firpo para traer a ésta buenos pugilistas de la Capital Federal. Pues sábado tras sábado ofrece al público excelentes programas en los festivales, además ha realizado trabajos de importancia en el estadio propio para que la concurrencia tenga toda clase de comodidades.

BASKELL-BALL

El domingo se realizará en los capos de baskell-ball que poseen en Tolosa la C. A. T. y Sud América en 19 y 115 y 28 y 5 respectivamente, varios encuentros amistosos entre distintos clubs afiliados en la Asociación Comercial de Basket Ball con el objeto de adiestrar a los componentes del equipo y estar en condiciones de participar con éxito en los encuentros oficiales. Los cuadros que jugarán el domingo son, Roveda, Casa De Maria, Pelikano, A. B. C., C. A. T. Sud América, Garganta, y otros más.

En el campo de la C. A. Tolosa se han efectuado trabajos de relativa importancia habiéndose procedido al arreglo de los tableros existentes y la

EDICTOS

Por el presente y por el término de (3) tres días desde su primera publicación, se hace saber a la persona que resulte ser propietaria de una finca ubicada en la manzana G. G. sobre el cruce de la actual línea ferroviaria con la calle Patricios en Avellaneda, que el Poder Ejecutivo le va a expropiar la superficie de 45 centiáreas con 30 decímetros cuadrados destinada a la construcción del ramal de esta capital a Avellaneda del F. C. P. a Meridiano Vo., a cuyo efecto se han llenado los requisitos establecidos por la ley de materia. Siguiéndose este juicio de expropiación [illegible] de N. N. (propietario desconocido [illegible]tud de no haberse individualizado [illegible] dadero propietario del bien [illegible] pia. Se advierte a la persona [illegible] propietaria que deberá comparecer a la Oficina de Expropiaciones del Gabinete del Ministerio de Obras Públicas a tomar la intervención correspondiente. El incumplimiento a lo dispuesto, originará la aplicación del último párrafo del artículo 7o. de la Ley que se ha hecho mérito.

Oficina de Expropiaciones, La Plata, Mayo 19 de 1924. — A. A. Seguí, jefe.
19|657 v. mayo 24.

Por el presente y por el término de (3) tres días desde su primera publicación, se hace saber al señor DOMINGO ZOPPI que el Poder Ejecutivo de acuerdo con lo resuelto en la fecha y la facultad que le confiere la Ley General de Expropiación, le va a expropiar la superficie de 1 hectárea, 10 áreas, 62 centiareas con 72 decímetros cuadrados parte de una finca de su propiedad ubicada en el Partido de Avellaneda y con destino a la construcción del ramal de esta capital a la nombrada del F. C. P. de La Plata a Meridiano Vo., a cuyo efecto se han llenado todos los requisitos determinados por la Ley de materia; debiendo dicho propietario comparecer a la Oficina de Expropiaciones del Gabinete del Ministerio de Obras Públicas a tomar la intervención que le corresponde. El incumplimiento a lo dispuesto, originará la aplicación del último párrafo del artículo 7o. de la Ley que se ha hecho mérito.

Oficina de Expropiaciones, La Plata, Mayo 19 de 1924. — A. A. Seguí, jefe.
19|656 v. mayo 24.

Yerba Paraguaya extra
Cabeza de Toro
CABEZA DE TORO — MARCA REGISTRADA
ES LA MEJOR
Esmerada elaboración
En venta en todos los almacenes

INSTITUTO BIOLOGICO ARGENTINO
LABORATORIOS EN: FLORENCIO VARELA (F. C. S.) Unión Telefónica 40, Varela
Director Científico: Dr. S. DESSY
Bacteriólogo y Anátomo Patólogo
DIRECCION Y ADMINISTRACION Av. de MAYO 1288 BUENOS AIRES Unión Telefónica 3344, Rivadavia
Asesor Técnico Prof. Dr. Alois Bachmann
Ing. Isidoro Jelicic Químico Analítico
Ing. Lorenzo Banti Químico Industrial
Director de la sección Biología vegetal Profesor Dr. C. Spegazzini Ingeniero Agrónomo
Consultor Científico Profesor Dr. A. Lustig Senador del Reino de Italia
Suero - Reacción de Wassermann para la Sífilis, Equinococo y la Tuberculosis
SUERO - REACCION TIFICA DE WIDAL
Análisis de interés Médico e Industrial, Sueros y Vacunas - Terapéuticas, Productos Opo y Organo-terápicos, Tuberculina Humana y Bovina para aplicaciones Diagnósticas y Terapéuticas en el Hombre y en los animales, Estudio de las Epizootias
El mejor Desinfectante de uso general indispensable en todos los hogares.
ANTIBACTER

PROVINCIA DE SANTA FE

Audiciones radiotelefónicas

PROGRAMA PARA HOY

Radio Cultura (Est. Palermo L O X)—

Frecuencia de la onda, 800 kilociclos.

A las 21: Quince minutos de enseñanza práctica de radiotelegrafía a velocidades progresivas.

A las 22 horas, a petición de la Dirección de Radio Cultura, el maestro Pablo A. Pizzurno conversará sobre el tema: "Cómo se sirve a la patria. Consejos a los jóvenes". Radio-danzant a cargo de los pianistas y autores Sres. Carlos J. Pérez (Charlo) y Jerónimo Fattori, quienes ejecutarán a dos pianos y canto el siguiente programa: 1. Rose. Art Lips (shimmy). 2. J. M. Rizzuti. El último beso (tango). 3. Iribarne-Valdez. Templo de Venus (shimmy). 4. E. Riatti. Chan... chita (tango). 5. Gunfrey-Rose. Barney Google (shimmy). 6. [illegible] Cascabelito (tango cantado). 7. [illegible] Chrysantheme (shimmy [illegible] Pataro Conte. El mendigo [illegible] 9. C. Petrone. Tirana [illegible] 10. C. J. Pérez. Sin cariño [illegible] 11. O. Fresedo. Desde las [illegible] 12. G. Fattori. Reproches [illegible] A. J. Weils. La petiza (tango). 14. F. Pracánico. Perdóname, señor (tango). 15. E. Riatti. Snearing (shimmy). 16. G. Fattori. Sonámbulo (tango). 17. Mr. Gallagher and Mr. Shean (shimmy). 18. C. J. Pérez. Adolfito (tango inédito). 19. R. Tuegols. Beso ingrato (tango cantado). 20. L. Homar. Matusalén (shimmy). 21. A. B. Avilés. Desolación (tango cantado).

A las 22: Hora oficial.

PROGRAMA PARA MAÑANA

Radio Cultura (Est. Palermo L O X)—

A las 10: El coro de niñas de la escuela nocturna Presidente Roca iniciará la transmisión de la fecha patria con el Himno Nacional Argentino, y tendrá a su cargo otros números que se anunciarán oportunamente. Audición a cargo de la orquesta Radio Cultura: 1. Grieg. La mañana. 2. Maurage. Melodía. 3. R. Korsakow. Canto de amor. 4. Grieg. Sonata (andante). 5. Massenet. Fiesta bohemia. 7. Massenet. Marcha. 8. Vives. Doña Francisquita (escena de la Primavera). La Srta. Alita Spena intercalará trozos clásicos ejecutados al piano.

A las 21: Audición a cargo de los siguientes ejecutantes: Srta. Antonia Wardeck (soprano), profesora Srta. María de los Angeles Ron (recitado), niño Pedro Morcelos (guitarra, discípulo del profesor Len Vicente Garzón). Sr. Aníbal Machado (piano).

A las 22: Boceto de comedia, de Jacinto Benavente. "La historia de Otelo", dicho por Paulina Singermann, señorita Enrique Barzotti, el viajero: XX., el padre. 1. Himno Nacional Argentino (ejecutado en el piano). 2. Giordano. Caro mio ben (soprano). 3. F. Villaespesa. Las fuentes de Granada (recitado). 4. Tárrega. Dos preludios (guitarra). 5. Albéniz. Granada (piano). 6. Beethoven. In questa tomba oscura (soprano). 7. Ruben Mayer. Canta, zorzal (recitado). 8. Tárrega. Pavana (guitarra). 9. Granados. Danza número 5 (piano). 10. Beethoven. Ich liebe dick (soprano). 11. Pérez Freyre. Ay, ay, ay (guitarra). 12. Héctor P. Blomberg. El árbol de mi casa (recitado). 13. Sinopoli. Vidalita (guitarra). Los números de canto será acompañados por el maestro E. Melgar.

A las 22: Hora oficial.

pista como así también la casilla para los jugadores reuniendo ésta todas las comodidades.

FEDERACION PLATENSE DE FOOTBALL

El domingo se realizarán varios importantes matchs

El fixture señala para el domingo la realización de los siguientes matchs: Overland y Conservación y Tráfico. Este match será muy importante pues por primera vez en el campeonato se encontrarán. Overland jugará con éste el segundo encuentro habiendo ganado el primero, Conservación y Tráfico de poder y homogeneidad por todos conocida tendrá que luchar tesoneramente para la conquista de la victoria; Everton y Gutemberg, Rivales antiguos se volverán a encontrar nuevamente para dirimir supremacías en el field de 60 y 120. Los de Everton esperan salir airosos en la lucha; Huracán y For Ever en el campo de 49 y 19 jugarán por la disputa de los dos puntos reglamentarios del campeonato oficial [illegible]dad de los contendientes es [illegible] el ganador. Son dos [illegible]rtes y tesoneros: Muelles y [illegible] y Estrella de Berisso en Río Santiago a las 14 y 30 se encontrarán y la lucha que ambos sostendrán ha de revestir grandes caracteres dado el poderío de sus equipos y la buena colocación en la tabla de posiciones. Será uno de los principales encuentros del domigo a realizarse bajo los auspicios de la Federación Platense de Football. Concurrirá un numeroso público dispuesto a presenciar el encuentro de estos viejos y caballerescos rivales.

Los dos otros matchs entre El Parque v. Nacional y Ever Ready y Doce de Octubre aunque no revisten la importancia de los anteriores pero no por ello dejarán de despertar cierta importancia entre sus numerosos parciales que siguen de cerca la campaña que ambos vienen realizando.

CLUB PEDESTRE LA PLATA

Se están ultimando los últimos preparativos para la realización del torneo patrocinado por el Club Pedestre La Plata, en el cual se disputará la carrera de postas por la Copa Onazgoyti y otras pruebas. Los atletas del prestigioso club platense se entrenan diariamente en la pista de Estudiantes de La Plata. Dicho torneo se llevará a cabo en el field de la Asociación Cristiana de Jóvenes, el 1o. del mes entrante, que posee en la calle Paseo Colón e Independencia.

ASOCIACION SARMIENTO A TRENQUE LAUQUEN

Partieron ayer de la estación La Plata

Ayer partieron de la estación La Plata los componentes de la Asociación Sarmiento, que se trasladan a la lejana ciudad de Trenque Lauquen con el fin de disputar dos matchs amistosos y la participación de atletas en el torneo patrocinado por el Ferrocarril Oeste a realizarse el 25 del corriente. En su última reunión, la Comisión de Deportes designó a los siguientes aficionado que defenderán los colores de la institución en dicho certamen atlético, Juan Suárez, Bernabé Garmendia y Edgardo E. Martínez. Partió también acompañando a los platenses el cronista deportivo de "La Epoca" en La Plata.

Dolores

El senador don Delfor del Valle.— Conferencia del doctor Gouchón Cané.—

DOLORES, mayo 24. — Desde hoy a mediodía se encuentra en esta ciudad el senador nacional don Delfor del Valle, alojándose en la residencia del señor Pedro Flores, donde ha recibido el saludo de numerosos amigos.

—Por el local de esta noche vendrán a Dolores el diputado e intendente doctor Nestor J. Aparicio y el joven escritor señor Emilio Gouchón Cané, quien dará mañana en la plaza Castelli una conferencia de carácter patriótico.

De Mercedes

En el Colegio Nacional. — Festivales. — Viajeros. — Fiestas mayas. —

Ayer a las 9 horas se llevó a cabo en el Colegio Nacional "Florentino Ameghino", de esta ciudad, el acto conmemorativo de la enfemérides patria. Se levantó una tribuna en el patio del establecimiento, alrededor de la cual se agruparon las autoridades de la casa y frente a ella los alumnos de la misma. Abrió el acto el profesor de historia doctor Vicente L. Dobarro que fué presentado por el señor rector doctor Emilio B. Iglesias. El doctor Dobarro en su discurso historió la revolución de mayo y sus consecuencias políticas, haciendo gala de una florida presa, que le valió los aplausos del auditorio. Al finalizar fué calurosamente felicitado. Acto seguido la señorita de Kehoe declamó "La vuelta de los vencidos" de Oteyza. A continuación hicieron uso de la palabra los jóvenes Atilio B. Silva alumno de quinto año del establecimiento, el joven Hugo Zetti, alumno de cuarto año, señor Raúl E. Lagomarsino, y el de quinto señor Virgilio L. Dagnino, quienes esbozaron la fecha histórica y merecieron nutridos aplausos. Al final y para cerrar el acto usó de la palabra el presidente del "Centro de Estudiantes" señor José A. Fernández Dorronzoro, quien en una brillante arenga recordó la revolución y sus hechos más importantes, siendo ovacionado por los alumnos entre los cuales cuenta con innúmeras simpatías.

—Anoche se realizó en el teatro Español el festival de la Escuela Normal Mixta de esta ciudad. Todos los números habían preparado pacientemento y con gran esmero la fiesta la fiesta constituyó todo un éxito.

El señor Schiaffino ha sido muy felicitado por la buena organización y distribución del programa.

El público llenó por completo el coliseo.

—De Buenos Aires, el doctor Hermenegildo Menica.

—Para Tres Lomas, el joven Horacio Canetti.

Fiestas.—

La comisión de fiestas mayas ha organizado un excelente programa de festejos. El regimiento 6 de Infatería destacado en ésta desfilará el 25 por la ciudad y presentará armas a alas autoridades a la salida del Tedeum que se efectuará en el Templo de Nuestra Señora de las Mercedes.

El aniversario patrio será dignamente festejado en ésta, pues son muchos los números del programa a celebrarse.

—Han sido delegados al Congreso de la Juventud Sud Americana a reunirse en Buenos Aires para que lleven a él la representación de los estudiantes secundarios de esta ciudad, los jóvenes estudiantes señores José A. Fernández Dorronzoro y César Lagos Briosso, alumnos del Colegio Nacional "Florentino Ameghino" en esta ciudad.

¡Novios!..

Queréis que vuestra casita esté amueblada con elegancia?

[illegible] los precios de vuestros [illegible] resulten económicos?

En nuestros salones de venta encontraréis lo mejor y el más variado surtido.

A. TORRE & Cía.

CANGALLO 760 — 776

CASA DE CONFIANZA

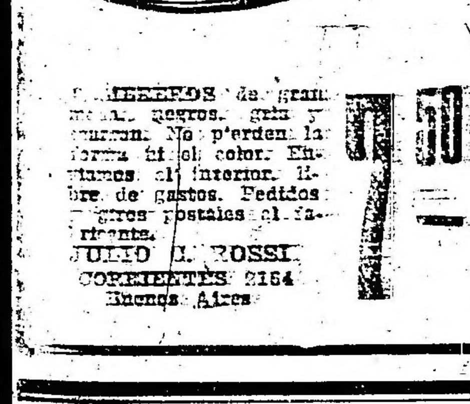

SOMBREROS de gran moda, negros, gris y [illegible]. No pierden la forma ni el color. Enviamos al interior, libre de gastos. Pedidos y giros postales al fabricante.

JULIO C. ROSSI
CORRIENTES 2164
Buenos Aires

$ 7.50

Compañías Francesas de Navegación

PARA VIGO

1er. viaje del lujoso vapor HOEDIC 1o. Junio

Instalaciones modernas para la 3a. clase

Reconquista 433 Buenos Aires

SANTA FE

(De nuestra agencia)

CASA DE GOBIERNO

Asistencia del gobernador

A hora temprana llegó a su despacho el primer mandatario de la provincia. Atendió a numerosos legisladores y a otras varias personas que fueron a visitarle.

Pasadas las 12.25 horas se retiró a su domicilio.

POR LOS MINISTERIOS

Gobierno

El doctor Luis M. Urdániz, ministro de Gobierno, llegó a su despacho a las 8 horas; con el subsecretario Carbonell atendió la firma de numerosos expedientes y luego recibió a las siguientes personas: diputado Berra, capitán Laveggia, teniente Mieli, jefe político Alejandro Aldao y fiscal de Estado Dr. Reyna. A las 11 horas pasó al despacho del señor gobernador.

INSTRUCCION PUBLICA

El doctor Araya estuvo desde la hora de costumbre en su despacho, con el doctor Pita resolvió diversos asuntos y puso la firma al día. Luego se retiró a su despacho privado estudiando la interpelación de que será objeto hoy por el senador doctor Ramírez.

HACIENDA

El doctor Antille y su secretario Ingaramo, trabajaron toda la mañana en resolver numerosos asuntos que esperaban orden de pago. Diversas planillas fueron liquidadas y pasadas a Contaduría a sus efectos. El ministro conversó brevemente con el Gobernador.

JEFATURA DE POLICIA

El señor Alejandro Aldao, concurrió muy temprano a su despacho, atendió a algunas personas y luego dió algunas órdenes generales del servicio. Pasó al despacho del gobernador a las 10 horas.

CONSEJO GENERAL DE EDUCACION

El doctor Pandolfo atendió su despacho desde las 9 horas. Conversó con el diputado Gallo, con el presidente del Senado señor Melitón Gómez y con el teniente Mieli. Despachó la firma y se retiró a las 11 y 30 horas.

INTENDENCIA MUNICIPAL

El doctor Gómez Cello, asistió a su despacho a las 7 y 30 horas. Con su secretario señor Luque despachó varios asuntos y luego se retiró para efectuar una visita de inspección a los Mataderos Municipales. A las 12 se le vió observando el arreglo de varias calles que se están refaccionando.

PERSONAS QUE VISITARON AL GOBERNADOR

Sr. Roque Niklison, Jefe de Policía Aldao y secretario doctor Barrios; Sr. César Cornelli; Sr. Miguel Zapata; gerente Banco Popular Oreste Neri; Comisión de Jubilados: Sr. Genaro Daldán; diputado nacional Jorge Ferri; Fiscal de Estado Dr. Rodolfo Reyna; senador R. Cabanius; diputado Martín de la Peña; José Aufrane; Dr. Julio Tolrá; senador Melitón Gómez; Sr. Eleodoro Doldán; Dr. Acevedo; diputado Gil y señor Pablo Demarchi.

LA VISITA DEL EMBAJADOR EXTRAORDINARIO DE ITALIA

Entusiasta recibimiento. — Homenaje del Gobierno de la Provincia

La anunciada visita a nuestra ciudad del embajador extraordinario de Italia, Hon. Juan Giuriati y su comitiva, había despertado mucho interés entre la colectividad y pueblo en general.

A la hora de llegada del convoy del Ferrocarril Central Argentino, había en la estación ferroviaria gran cantidad de personas que deseaban recibir al representante de Su Majestad el Rey de Italia. En representación del Poder Ejecutivo presentó sus saludos el ministro de Gobierno doctor Urdaniz; Presidente de la Bolsa de Comercio, don Angel Casanello; delegaciones de las diversas sociedades italianas; el jefe del Regimiento 12 de Infantería, cónsul de Italia doctor Trucco, legisladores, funcionarios públicos y una gran cantidad de público.

De la estación del ferrocarril la comitiva concurrió a la Casa de Gobierno, donde lo esperaba el gobernador don Ricardo Aldao, sus ministros, edecán señor Puig, secretario de la Gobernación señor Bartolo Aldao y otros funcionarios. Cambiados los saludos de práctica, retiróse la delegación visitante, trasladándose al domicilio del doctor Trucco donde fué saludado por las personas representativas de la colectividad italiana.

Después del almuerzo que fué ofrecido en casa del doctor Trucco, a las 15 horas tuvo lugar la recepción en el salón de la Casa de Gobierno ofrecida por el P. E. en honor del embajador extraordinario y su comitiva. Asistieron los ministros doctor Urdániz, Antille, Araya, gobernador Sr. Aldao, personal de la Gobernación, jefe de Policía don Alejandro Aldao, Jefe General de Tráfico del F. F. C. C. del Estado señor Farías Chavez, intendente municipal doctor Pedro Gómez Cello, ex gobernador doctor Enrique M. Mosca, militares, legisladores e invitados.

En la Casa de Gobierno se sirvió un lunch, bebiéndose una copa de champagne. Ofreció la demostración el ministro de Gobierno doctor Urdániz en nombre del Poder Ejecutivo, en breves palabras a las que ha respondido el embajador en su idioma natal Agradeciendo las atenciones recibidas y haciendo votos por la prosperidad de nuestro país.

Después de este acto, visitó al Hospital Italiano, Circolo Italiano y algunas sociedades y dependencias públicas; por la noche realizóse el anunciado banquete ofrecido en honor del ilustre huésped Hon. Giuriatti y comitiva, alcanzando la demostración brillantes proporciones, asistiendo a ella lo más selecto de nuestros círculos sociales italianos. A los postres formuláronse expresivos brindis en medio del más caluroso entusiasmo de todos los comensales. El Hon. Giuriati agradeció conmovido las demostraciones de simpatía de que se le hizo objeto.

A las 22.30 regresó el embajador italiano y comitiva por el Ferrocarril Francés a la ciudad del Rosario.

MINISTERIO DE GOBIERNO, JUSTICIA Y CULTO

El ministro señor Urdániz dirigió al jefe de policía la comunicación siguiente:

En el diario "Santa Fe", edición del 17 del corriente, aparece un suelto intitulado "Cultura policial", — el cual acompaño, — referente a las clases instructivas sobre procedimientos y urbanidad que deben observarse en todos los momentos por los encargados de la vigilancia.

Es en virtud de ello, que este Ministerio se dirige al señor jefe, insinuándole la conveniencia de dotar al personal de policía, mediante clases dictadas por personas competentes en la materia, de los conocimientos propios de la misión que desempeñan ante la sociedad, clases que podrían ser periódicas interin se pudiera llevar a cabo, con carácter definitivo, el establecimiento de una academia a semejanza de la Escuela de Policía que tan proficuos resultados han dado a la Jefatura de la Capital Federal y que se practica en la ciudad de Rosario, habiendo merecido, por la instrucción obtenida con respecto al personal y tropa, el beneplácito general de la opinión.

Creo innecesario consignar mayores antecedentes y consideraciones favorables a la acertada iniciativa a que se refiere el suelto mencionado, por cuanto de su lectura se impondrá el señor jefe que concuerda con los propósitos que inspiraron la circular número 390 de fecha 13 del mes en curso.

Saludo al señor jefe muy atentamente. — (Fdo.): Luis M. Urdániz."

(Copia fiel de la nota enviada a la Jefatura de Policía de la Capital).

MINISTERIO DE INSTRUCCION PUBLICA Y FOMENTO

Honorable Consejo de Educación. — Ultimas resoluciones

El Consejo ha concedido las licencias que enumeramos a continuación:

Cinco días a la señorita Margarita Botassi, designando de oficio en su cuesto a la señorita Sofía Lijtman, que prestó servicios en tal carácter, desde el 19 de marzo al 4 de mayo del año actual.

—Diez días a la señorita Sara S. Ayala, maestra de la escuela No. 417 de Tostado, designando reemplazante al señor Juan E. Ayala.

—Un mes a la maestra de la escuela No. 110 de Rosario, señorita María Isabel Artesano, designando reemplazante a la señorita Ana Martínez.

—Veinticuatro días a la señorita Carmen Caumany, maestra de la escuela No. 92 de Rosario, nombrando en su reemplazo a la señorita María Elena Labonne.

—Veintisiete días a la señorita María Antonia Gómez, maestra de la escuela No. 116 de Cuatro Bocas, designando reemplazante a la Srta. Ana Emma Arias.

—Seis meses a la señorita Rosa Lima, maestra de la escuela No. 92 de Rosario, nombrándose en su reemplazo a la señorita Teresa Calada.

Gastos reconocidos y autorizados

Reconocer el gasto de $ 12.50 m|n. realizado por el director de las escuelas 462 y 35 de Moisés Ville en concepto de acarreo y luz, mandándosele pagar dicho importe.

—Aprobar la rendición de cuentas que por la suma de $ 317.60 m|n., presenta el señor Cenobio Lapalma en concepto de gastos de viático y movilidad, ordenando se le liquide y pague dicha suma.

—Acordar al inspector de la 6a. sección escolar, un anticipo de $ 300 m|n., para subvenir a los gastos de movilidad y viático que le origine su próxima jira, debiendo rendir cuentas.

—Autorizar al director de Economato, Sr. Mehaudy la inversión de $ m|n. 1.231.60 en la adquisición de trajes y vestiditos destinados a los niños pobres de las escuelas, debiéndose liquidar y pagar de ese total: $ m|n. 874.10 a "La Samaritaine" y $ m|n. 357.50 a "La Liquidadora de Saldos".

—Reconocer en favor del Sr. Carlos Beischig la suma de $ m|n. 911.17, importe de trabajos realizados en el edificio que ocupa la escuela "Presidente Boleno", mandándosele pagar dicha suma.

—Disponer que por Contaduría se deposite en el Banco Provincial, a disposición del Juzgado del 1a. Instancia, 3a. Nominación, la suma de $ m|n. 300, retenida en calidad de embargo decretado e los alquileres que devenge la casa alquilada al señor Antonio Monetti, ordenado en el juicio que le sigue don Desiderio Lebruyne.

POLICIA

Estafas diversas detenciones por infracciones varias. — Accidentes

Américo Gasparotti, que ha sido detenido por un agente de policía de la sección 4a. por ebriedad, ha denunciado que en una casa de dudosa moralidad, le habían hurtado la suma de $ 250; pero el damnificado debido a su estado, no ha podido manifestar en qué ocasión le fué sustraído el dinero. En averiguación se procedió a la detención del mozo de la casa, Ramón Gómez y la mujer María Esther González, sobre los que recaen sospechas de ser los autores del hurto.

—Manuel R. Almirón, en una casa de jurisdicción de la comisaría 5a., ha promovido un descomunal desórden con motiiv de negarse su ex concubina Sara González a continuar la vida en común. Luego de una breve y acalorada discusión el valiente sujeto acometió a golpes de puño a la muriñoso amante ha quedado detenido, hasta tanto calmen sus terribles nervios.

—En la comisaría sección 2a., se presentó Juan Roque, haciendo la denuncia de que mientras estaba parado en las calles de San Martín y Tucumán conjuntamente con su bicicleta fué llevado por delante por el auto No. 8, destrozándole a su máquina una de las ruedas.

—Han tenido entrada en diversas comisarías por ebriedad y desórden Carmelo Liro Terragona, Fernando Aguirre, Guillermo Mansilla, Segundo Iores, Ciriaco Leiva, Nicolás Gómez, Benito Franco, Sinforoso Fernández, Pilar Benítez y Ramón Córdoba.

LA INTERPELACION DE HOY

Para esta tarde a las 15 horas está citada la Cámara de Senadores para escuchar la interpelación planteada por el senador Amadeo Ramírez al ministro de Instrucción Pública con motivo de la reciente reorganización del Ministerio.

Con tal motivo es grande la expectativa ha despertado este asunto y se espera con mucho interés los resultados del debate.

El "quórum" está asegurado y por lo tanto la sesión se realizará.

La Cámara joven también está convocada y realizará sesión.

En diputados se ha designado habilitado por renuncia del Sr. Lamotto al secretario Fernández.

MUNICIPALIDAD

Ordenes giradas

Por diversos conceptos fueron girados 29 órdenes a diversos propietarios.

Multas aplicadas

Por infracción a la ordenanza 1.015 fueron aplicadas las multas:

Por faltarle a una pesa de 1 k., 20 gramos, fué aplicada una multa de 50 pesos al Sr. Domingo de la Ferrara.

Inspección

Fué detenido en la vía pública por un empleado de esta inspección, un carro de la firma Demarchi Hermanos, por circular sin patente.

Mataderos

Para el consumo de la población, fueron sacrificadas ayer en los mataderos 119 vacunos; 10 terneros; 7 lanares y 8 porcinos.

FIESTAS MAYAS

Con gran entusiasmo se conmemorará al glorioso aniversario de la revolución de mayo. En todas las escuelas de la provincia habrá actos festejando la magna fecha, con amplios e interesantes programas. En todas las sociedades habrá fiestas y expansiones.

Iluminación de la ciudad

La intendencia municipal como en años anteriores, ha hecho una instalación eléctrica para que ilumine, los 24 y 25 de Mayo la calle principal de ésta ciudad, General San Martín. Además estarán iluminados todos los edificios públicos, Bancos, Casas de Comercios, etc.

Tiro federal de Santa

El presidente del Tiro Federal de ésta ciudad, don Félix Ferreyra, invita a todas las personas afectas al noble deporte del tiro y en especial a todos los asociados, a presenciar el próximo domingo 25 del corriente el 4o. campeonato por la copa "Bauer" a celebrarse de 8 a 12 horas.

PUERTO

Estado del río

Bajó 0.03, hidrómetro Dique No. 2 2.18, profundidad al cero 3.73; metros, 5 91; profundidad mínima del canal, 19'5''; calado máximo admisible, 18'5'' pies, determinante en el perfil No. varios.

SOCIALES

En el Club del Orden

El 25 de Mayo por la noche, el Club del Orden recibirá en sus salones a las familias de sus asociados lo que dará lugar a un brillante acto social.

Sobre la anunciada reunión por los amables comentarios es de esperar todo un éxito.

El doctor Tomás Cullen

Ha llegado a esta capital el doctor Tomás Cullen vinculado en nuestra sociedad

Viene el distinguido santafecino con el objeto de despedirse de su parentela y amistades, por radicarse definitivamente en París con su señora esposa e hijos.

Compromisos

El doctor Francisco Albornoz y señora solicitaron ayer de la de doña Mercedes Candioti de Vera la mano de su señorita hija Carmencita para don Carlos Albornoz Parachú.

La gentil pareja ha recibido múltiples felicitaciones.

Enlace

Ha quedado formalizado para este año el enlace matrimonial de la señorita Clelia Cassanello con el señor Pedro Zanardi, ambos vinculados en nuestra sociedad.

El acto de ayer en la Inmaculada

En el salón de actos del Colegio de la Inmaculada Concepción tuvo lugar ayer tarde a las 15 horas la proclamación de dignidades.

El programa tuvo números interesantes, razón por la cual el salón se vió sumamente concurrido.

Enfermos

Enferma la señorita Goya Irigoyen Freyre.

—Mejora doña Armanda R. de Nogueras.

—Sigue enferma doña Antuca Lassaga.

—Delicado don José L. Garro.

La flor simbólica

Inicióse la colecta de la flor de caridad organizada con fines benéficos.

Forman parte de las comisiones colectoras las señoritas:

Chicha Costa, Adela Chiama, Esther Hosch, Delita Dall'Armelina, María Luisa y María Olimpia Santacruz, Cuca Carrera, Matilde Virasoro, Elisita Elías, María Luisa Chiama, María del Carmen Aragón, Susana Aguirre, Amparito Espino, Mercedes Pujato, Georgina Funes, Coll, Irene Tettamanti Mai, María Otilia Noguera, Angelina Leiva, Amelia Elías, Dorita Chiama, Amanda Diambri, Elena Cervera, María Elena Bustos, Betuca Ojeda, María Isabel Palacios Berraz, Nata García, Blanca Piettranera, Fanny Funes, María Elena López, Cora Lacueva, Blanquita Belloc, Sarita Funes Coll y Adelita Elías.

Las comisiones designadas darán por terminada su noble tarea pasado mañana.

Demostración

El primero del mes venidero se servirá en Arroyo Aguiar el gran almuerzo que ofrece el personal de los Ferrocarriles del Estado al ex gobernador doctor Enrique M. Mosca, como demostración de simpatía.

En el Colegio San José Adoratrices

Damos a continuación el programa confeccionado para el acto a realizarse con motivo de la efemérides patria en el Colegio de San José Adoratrices.

1o. Himno Nacional; 2o. Alocución patriótica, por la señorita C. Oliver; 3o. Soñando en la epopeya, señorita N. Debruyne. 4o. A la Bandera. 5o. América, por la señorita C. Giménez Melo. 6o. Composición, por la señorita Nidia Argento. 7o. Desfile de las alumnas.

DEPORTES

El viaje de Unión a Buenos Aires

En el rápido vía inglesa partieron hoy a las 12 y 30 los componentes del prestigioso eleven de Unión rumbo a la Capital Federal, donde medirán sus fuerzas con el célebre campeón Racing.

El cuadro titular es el siguiente:

Peitendo; Ortiz y Mehandy; Nopoleoni, Osuna y Ambrosini; Simonsini, Nardi, Valiente, Beltramini y Mir.

Han sido designados jugadores suplentes Carlos García, Rodolfo Ormaechea, Jerónimo Díaz, Ernesto Sufriti y Carlos Fernández.

La delegación presidida por el doctor F. Luis Anello la integra el doctor Rafael Villanueva.

Le deseamos feliz viaje y que retornen vencedores.. — Copello.

JOCKEY CLUB SANTAFESINO

Reunión del 25 de Mayo

Asignación de pesos para la reunión del domingo 25 de Mayo en en el Hipródomo Santafesino.

1a. carrera — Distancia: 300 metros. Premio San Lorenzo.

El Reguñao, 54 kilos; Pa qué me metí, 54; La Morocha, 52; Delen concha, 52; Palos Sonsos, 54; El Tránsito, 54; Calavera, 51; Cabelo Dufogo, 54; La Luisa, 52; Chirola, 54; Tipo, 54.

2a. carrera — Distancia: 400 metros. Premio Chacabuco.

Carlin, 62 kilos; M. Pibe, 58; Guaraní, 52; Bardelero, 59; San Jorge, 58; Tutankhamón, 52; Orsina, 53.

3a. carrera — Distancia: 1.500 metros. Premio Patria.

Saledo, 57 kilos; Lasa, 54; Espartano, 52; Verdugo, 47; Proa, 45 kilos; Swanek, 50.

4a. carrera — Distancia: 800 metros. Premio Tucumán. — Anulada.

5a. carrera — Distancia: 1.200 metros. Premio República Argentina.

Merisqueta, 53 kilos; Kanterade, 57; Seranita, 55; Linchi, 50.

6a. carrera — Distancia: 1.800 metros. Premio. Premio 25 de Mayo.

Remilgada, 49 kilos; Kybosch, 58; Estrellero, 52; Ombueta, 49; La Conchuela, 51; Gran Chaco, 48; Sheriff, 58; San Dune, 55; Obediencia, 54; Orilligrosa, 49.

Elección de un diputado provincial por Caseros

Santa Fe, mayo 21 de 1924. — Vista la nota No. 874 del señor presidente de la Junta Electoral, doctor José E. Codoni, por la que se hace saber al P. E. la resolución tomada en la sesión celebrada el día de ayer por la expresada junta a objeto de verificar las operaciones preparatorias de la elección a que ha sido convocado el electorado del Departamento Caseros, en el sentido de que sea diferida para el domingo 13 de julio próximo la convocatoria dictada por decreto del día 10 del actual, a fin de integrar la representación legislativa del expresado Departamento y,

Considerando:

Que la Junta Electoral denuncia serle materialmente imposible llenar todos los requisitos legales que son previos a los actos electorales, por falta de tiempo, dado que la fecha del 15 de junio, señalada para la elección, le impide realizarlos con arreglo a las disposiciones contenidas en las leyes números 1721 y 1775.

Que del comunicado que da origen a este decreto, se desprende que las modificaciones a introducirse en el Padrón Electoral para incorporar los pases habidos con seis meses de anticipación y salvar las omisiones comprobadas en el Padrón acional publicado últimamente, no exigen menos de cuatro días, como así también que la publicación del padrón provisorio y su impresión no podrían efectuarse sino en un plazo de seis días más, que agregados a la distribución, período de tachas (Art. 2, Ley 1775), confección e impresión del padrón definitivo y luego su circulación (Art. 3, Ley citada), como igualmente la designación de presidentes de comicios y los respectivos suplentes; lo que no puede llevarse a cabo sino a posteriori de la publicidad que deba hacer del Padrón mediante el cual tendrá que realizarse la elección, son trámites que, calculado con un deseo de apresurar los términos de la convocatoria, demandarían para su estricto cumplimiento un plazo de cuarenta y un días como mínimum;

Que los actos electorales, velando por los prestigios de la ley que los rige, deben rodearse de todos los recaudos necesarios para acreditar su legalidad y ser una garantía para los electores llamados a cumplir con sus deberes ciudadanos;

Que es deber del P. E. tender a que el comicio, en el caso ocurrente como en todos los que se presentaren, se vea frecuentado por el mayor número de votantes, lo que no sucedería si se les privara d sus drchos a los omitidos, n cuya situación qudarían los electores, con pase y los de la clase de 103, calculados en número de seiscientos, aproximadamente, cantidad respetable y máxime tratándose de una elección que afecta a una división política de la provincia (Departamento Caseros);

Que el P. E. solo tuvo el propósito, bien evidenciado, de que se integrara cuanto anates la representación política del Departamento cuestionado, pues bien lo traduce la prontitud con que produjo el decreto cuya reconsideración se solicita; lo que se consigue en este considerando, para alejar cualquier sospecha de que se hubiese tenido la intención deliberada de dificultar o dilatar la acción electoral de los partidos, pues lo anima el anhelo, formulado públicamente, de que las elecciones se realicen dentro de la normalidad y el respeto a la ley.

El gobernador de la provincia

DECRETA:

Art. 1o. — Déjase sin efecto el artículo primero del decrto de fecha diez del corriente mes, en lo relativo a la fecha en que deba realizarse la elección de un diputado provincial por Caseros.

Art. 2o. — Convócase a los electores del Departamento Caseros, a fin de que el día domingo trece de julio próximo elijan un representante a la H. Cámara de Diputados, por el período que termina el 31 de marzo de 1928.

Art. 3o. — Publíquese en la forma determinada por la Ley de la materia, comuníquese a dése al R. O.

Aldao

LUIS M. URDANIZ

Es copia fiel. — Enrique A. Carbonell, Secretario de Gobierno, Justicia y Culto.

ROSARIO

MERCADO DE CEREALES

Tono sostenido y ambiente favorable

Rosario, mayo 24.—En general, los negocios de trigo se desarrollaron en medio de un ambiente favorable pues la exportación demostró buen interés por mercadería disponible, colocándose el miércoles a pesos 11.20 lotes de la calidad número 2, base 80 kilogramos puestos sobre vagón en Puerto Rosario. Las casas operan con destino al Brasil y los compradores del consumo pagaban en el cierre pesos 11.60 por determinados lotes aplicables a la calidad número 1.

La perspectivas que ofrecían los negocios en el día indicado eran francamente favorables

En cuanto el maíz a pesar de que las ofertas son regularmente abundantes, el mercado de este grano actuó en medio de un tono sostenido, aun cuando se ha producido en los precios una pequeña baja con relación a los que regían en la semana anterior. En el cierre, las casas exportadors, pagaban por mercadería disponibles, pesos 7.55 puesta sobre vagón en Puerto Rosario.

Dentro de un ambiente más tranquilo se desarrollaron los negocios en el mercado de lino, y a última hora los exportadores habían reducido sus ofertas, pagando alrededor de pesos 19.35 por mercadería, base 4 o|o, puesta sobre vagón en Puerto Rosario. En el término cerró a 19.43 - 46 para junio, 19.55 - 60 para julio, 19.60 - 65 para agosto y 19.75 para septiembre.

SANTIAGO DEL ESTERO

Las fiestas patrias en Bandera. — Higiene. — Football. —

BANDERA, mayo 24. — Con motivo de las fiestas patrias se activan en este pueblo los preparativos para la conmemoración de tan magna fecha, haciéndose sentir así el espíritu patriótico en pueblos y ciudades de la provincia Santiago del Estero.

Se anuncian grandes festejos y a los que concurrirán los representantes de la intervención, señores Mayor Solari y Capitas López.

Entre ellos un acto patriótico en la escuela nacional número 29, cuyo director es el señor Juan Bautista Carrillo.

—Hállase de paso para radicarse en esta localidad el señor J. J. Gotlieb, que se iniciará en breve una campaña de saneamiento y particularmente por lo que se refiere a higiene bucal.

El doctor Gotlieb, profesional joven, bastante modesto, se propone trabajar por la salud de innumerables niños mediante un servicio gratuito de clínica dental para pobres.

—El Club A. Unión disputará el próximo mes un gran match de football, con motivo de una copa donada por el colonizador Bassini. Esa copa tendrá que ser disputada con varios clubs entre los cuales se cuentan desde ya los de Añatuya, Tostado, San Cristobal y Laguna Paiva.

—Procedentes de Buenos Aires los señores Tomason, doctor Jack J. Gotlieb, y de anta Fe el colonizador A. Bassini.

—De Trancas los señores Pérez, Lazos y Barnes, fuertes agricultores de aquella zona.

Ministerio de Gobierno, Justicia y Culto

SANTA FE

Habiendo comunicado la H. Cámara de Diputados, que en su sesión preparatoria celebrada el 29 de marzo próximo pasado, se resolvió el rechazo del diploma del señor diputado electo por el Departamento Caseros, don José G. Bertotto.

El Gobernador de la Provincia, decreta:

Artículo 1o.—Convócase a los electores del Departamento Caseros a fin de que el día domingo quince de junio próximo, procedan a elegir un representante a la H. Cámara de Diputados, por el período que debe terminar el 31 de marzo de mil novecientos veintiocho.

Art. 2o. — El presente decreto será publicado en la forma determinada por el artículo 18, inc. 3o., de la Ley Electoral en vigencia.

Art. 3o.—Comuníquese y dése al Registro Oficial.

Santa Fe, mayo 10 de 1924.

ALDAO.
Luis M. Urdaniz.
19|633 v. jn. 15

MUNICIPALIDAD DE ROSARIO

LICITACION

Por disposición del señor Intendente Municipal, Dr. Emilio Cardarelli, llámase a licitación pública para la contratación de los trabajos de adoquinado de granito común o granitullo y cordones martelinados con base de doce centímetros de concreto de piedra o cascote de ladrillos colorados y cal hidráulica portland y arena en las calles y de conformidad a lo estipulado en la Ordenanza No. 31 del H. Consejo Deliberante fecha 28 de diciembre de 1923.

La licitación tendrá lugar en la secretaría de la Intendencia el 5 de Julio próximo a las 10 horas, debiendo las propuestas ser presentadas en sobre cerrado y lacrado y escritas o acompañadas de un sello Municipal de cincuenta pesos.

El pliego de condiciones obra en la Mesa de Entradas de la Intendencia para su consulta por los interesados.

Rosario, Mayo 6 de 1924.—El Secretario.
19|610 v. julio 4.

Cruz Roja Argentina
Semana de Mayo
Conscripción de socios
Este espacio fué cedido por el
Banco Germánico de la América del Sud

UNION INDUSTRIAL ARGENTINA
LEY Nº. 11.289
Recomendamos a los señores industriales consultar a la oficina jurídica de la institución, sobre la ley de jubilaciones, antes de tomar resolución a su respecto.
Avenida de Mayo 1157, de 12 a 18 horas

CRONICA SOCIAL

Con motivo de su regreso de Europa, a señora María Josefa Meeks de Illegas y su hija María Clementina, recibirán esta tarde a sus amistades, lo que dará lugar, sin duda, a una interesante reunión social.

* * *

Según lo hemos anunciado, esta noche se realizará en los salones del Club Belgrano, la recepción que en honor de las familias de sus socios, ofrece la comisión directiva, en celebración del aniversario patrio.

La fiesta ha de alcanzar sin duda brillante éxito, dado el interés que reina en nuestra sociedad.

Se bailará un pericón por las siguientes parejas y bajo la dirección del Sr. Juan C. Herrera:

Sta. Cetty Cane y Sr. A. Sáenz Samaniego, Sta. Hayde J. Lartigue y Sr. Raúl P. Arce, Sta. Alcira López Sallaguier y Sr Tobías Pedilla, Sta. Pituca Cano y Sr. Luis A. Giudice, Sta. Nélida Barbieri y Sr. Néstor Arraiz, Sta. Hannia Barbieri y Sr. Florencio C. Alvo, Sta. Lidya E. Sánchez Samaniego y Sr. Enrique Argerich Rosende, Sta. María E. de la Torre y Sr. H. Curatella Manes, Sta. Isabel Martín y Sr. Rubén de Forteza, Sta. María A. Maffei y Sr. Arturo G. Nieva, Sta María T. Argerich y Sr. Néstor J. Cano, Sta. Susana Lartigue y Sr. G. Sánchez de Bustamante, Sta. Nato Furio Lanuza y S. Roberto Furió Lanuza, Sta. Sara Friciani Manterola y Sr. Jorge Gayoso, Sta. Lucila Pérez Amuchástegui y Sr. J. Fernando Posse, Sta. Raquel S. Bustamante y Sr. Adolfo F. Agote, Sta. María H. Mitre y Sr. Bernardo P Lacase, Sta. María A. Velarde y Sr. Oscar J. Giudice, Sta. Chela de Elespuru Alemán y Sr. Alfredo López Jallaguier, Sta. Laura A. Lalanne y Sr. Roberto Agote.

* * *

Se ha concertado el enlace de la señorita Matilde Antonieta Puente con el doctor Arturo Benavídez, quienes han sido objeto de muchas felicitaciones de parte de sus numerosas amistades.

* * *

En el teatro Colón se efectuará pasado mañana, la tradicional ceremonia de la distribución de premios a la virtud, que realiza todos los años la Sociedad de Beneficencia de la Capital.

Para este acto han sido especialmente invitados las autoridades nacionales, miembros del cuerpo diplomático y numerosas de nuestra sociedad.

En honor del profesor italiano doctor Domingo V. Putti, el doctor Enrique Finochietto ofreció anoche una comida en el salón Elisabeth, del Jockey Club.

* * *

Se ha formalizado el compromiso matrimonial de la señorita Amalia Balbín con el señor Gualberto Lanza.

* * *

La señorita Lucía Capdepont, que en breve se ausentará para Europa, recibirá el lunes próximo a sus amistades.

* * *

A bordo del Voltaire llegó hoy a esta capital el ministro argentino ante el gobierno de Colombia, doctor Eduardo Labougle.

* * *

Las numerosas amistades de la señorita Luisa Elena Somoza le presentarán sus plácemes por su formalizado compromiso con el señor Conrado Pallnero.

* * *

Mañana será consagrado en la iglesia del Espíritu Santo el enlace de la señorita María Luisa Vicini con el señor Ricardo A. Micheli, siendo padrinos de la boda la señora Reynalda de Pequez y el señor Lorenzo S. Vicini.

En el acto civil serán testigos por parte de la novia el señor Lorenzo Gambaro y por el novio el señor Emilio Vicini.

Los desposados partirán para Montevideo.

* * *

Fray Gabriel Emilio Cuello bendecirá esta tarde en Haedo, el enlace de la señorita Olga Koppenhofer con el señor Jorge Pedro Hartridge, actuando de padrinos la señora Lucía Pares de Hartridge y el señor Abrahan González Mujica. En la ceremonia civil serán testigos, don Jacinto González Mujica, por la novia, y don Alex Nicholson, por el novio.

Después de la ceremonia religiosa tendrá lugar una recepción en la residencia de "Villa Elsa".

* * *

—Continúa enfermo el ministro de Venezuela, señor Pedro César Dominici

Con motivo del aniversario patrio, los alumnos del Colegio de San Francisco concurrirán mañana, a las 10, a una solemne misa de acción de gracias, que se celebrará en la basílica de San Francisco. La alocución patriótica estará a cargo de fray Gabriel Emilio Cuello. Terminada la ceremonia religiosa, los alumnos realizarán un acto patriótico en el colegio. El profesor señor Gerardo Pisarello, disertará sobre "El acontecimiento de Mayo". Acto continuo tendrá lugar el saludo a la bandera.

* * *

En los salones del Club del Progreso se efectuará mañana la recepción que la comisión directiva ofrece en honor de las familias de sus socios, celebrando el aniversario patrio.

Se ha preparado un interesante programa de concierto, que estará bajo la dirección del profesor Mario Pardo.

La comisión de recepción encargada de atender a las familias que concurran a esta fiesta, la forman los señores:

Jacinto Reynoso, Pedro Caride Massini, Elías C Alvarez, Francisco N. Viñas, Nicolás Gandino, César Velázquez, Ludovico Facio, Raúl Almeida, Antonio M. Crouzel, Samuel Amadeo Videla, Julio A. Bacigalupo, Héctor Lusardi, Federico Fernández Pita, Angel T. Pinasco, Alejandro Marquestau, Carlos S. Schinelli, Ricardo Lozano, Manuel Mariano Rosés y Guillermo Bernardo.

* * *

La señorita Agustina Palacio recibirá pasado mañana a sus amistades en su residencia del Grand Hotel, con motivo de su próximo enlace.

* * *

De Adrogué:

Ha despertado especial interés, la tertulia que organiza la comisión de fiestas del Club Social Almirante Brown y que se realizará esta noche en sus salones, en conmemoración de las fiestas mayas. Una buena orquesta tendrá a su cargo el programa de baile.

Subscriben las invitaciones que circulan, los señores:

Alberto Bioulo, Alberto Chute, César D. Brió, Marcos S Pellerano, Roberto Chute, Juan A. Iriarte, Eduardo Rezábal, Arturo Ochoa (hijo) y Gustavo Hudson.

—En todos los círculos de esta existe mucho entusiasmo por oír la conferencia que dará el 29 del corriente, por la tarde, en la Biblioteca Popular del Municipio, que presido el doctor Mariano Grandoli, la señora Carmen S. de Pandolfini, sobre un tema de actualidad.

—Promete asumir extraordinarias proporciones, el tedéum que organiza la comisión de fiestas mayas, que preside el señor José M. Casás, y que se efectuará en la iglesia de San Gabriel, en cuyo acto tendrá a su cargo la oración patriótica, el R. P. Dr. Gustavo Franceschi.

* * *

Ha dejado de existir ayer el alférez de navío, retirado, señor Domingo Sastre, caballero que gozaba de sinceras simpatías en los círculos de su actuación, por sus excelentes condiciones personales.

El sepelio de sus restos se efectuó esta tarde en el cementerio del Oeste, acto acto que motivó una sentida manifestación de duelo.

* * *

El enlace de la señorita Helena Hourcade con el señor Pedro B. Carbenau, será bendecido hoy, a las 21, por el R. P. Laullié, siendo padrinos la señora Josefa L. de Cardenau y el señor Francisco Hourcade.

Actuarán como testigos en el matrimonio civil, por parte de la novia, el doctor Alfonso Hourcade y señor Andrés Hourcade, y por el novio, el doctor Juan B. Cardenau y Pedro H. Pailhé.

* * *

En la residencia de la familia de la novia se realizará el enlace de la señorita Isabel Hortensia Rueda con el señor José Frías. La ceremonia religiosa será apadrinada por la señora

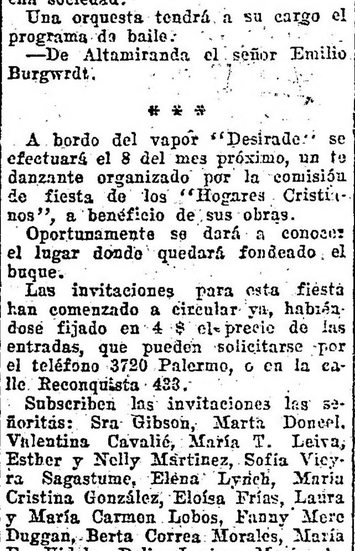

Liberata Peñalba de Frías, madre del novio, y por el señor Carlos Octavio Rueda, padre de la novia.

En el acto civil efectuado ayer actuaron como testigos el señor Lautaro Canicoba y el señor Ramón Ballesteros.

Los novios se ausentarán, por una temporada, al interior de la República.

* * *

De Longchamps:

Mañana por la noche se realizará en el salón de la Sociedad Italiana de Adrogué, el baile organizado por la comisión Juventud Social de ésta, en obsequio de sus socios, conmemorando las fiestas patrias y el primer aniversario de la organización de dicha sociedad.

Una orquesta tendrá a su cargo el programa de baile.

—De Altamiranda el señor Emilio Burgwrdt.

* * *

A bordo del vapor "Desirade" se efectuará el 8 del mes próximo, un te danzante organizado por la comisión de fiesta de los "Hogares Cristianos", a beneficio de sus obras.

Oportunamente se dará a conocer el lugar donde quedará fondeado el buque.

Las invitaciones para esta fiesta han comenzado a circular ya, habiéndose fijado en 4 $ el precio de las entradas, que pueden solicitarse por el teléfono 3720 Palermo, o en la calle Reconquista 433.

Subscriben las invitaciones las señoritas: Sra Gibson, Marta Doncel, Valentina Cavalié, María T. Leiva, Esther y Nelly Martínez, Sofía Vieyra Sagastume, Elena Lynch, María Cristina González, Eloísa Frías, Laura y María Carmen Lobos, Fanny Mere Duggan, Berta Correa Morales, María E. Videla, Delia Lezica, María A. Dávila, Carmen Torres, Marta Lastra y Corina Crespo.

La boda de la señorita Vicenta María Alsina con el señor Juan Carlos Salas, será bendecida el 28 del corriente.

* * *

Se encuentra enferma la señorita Carmen Arriola.

* * *

De Belgrano:

Con el fin de confeccionar ropa para los niños pobres, se ha constituído en esta localidad una nueva asociación denominada "Taller de la Virgen Niña", cuya comisión directiva está formada del modo siguiente:

Presidente, María Carmen Calvete; secretaria, Matilde Peters; tesorera, María Isabel Blanco; vocales: Raquel Aldao, Dora y Helena Calvete, Guillermina de Oliveira Cézar, Clotilde, Martha y Alicia Peró Gayán, Susana Blanco, Hortensia y María Cecilia Agurre, Noemí Maurice Echagüe, María Angélica Lezarza, Lucy Demaría.

En casa de las señoritas de Calvete, Obligado 191, se reunen todos los lunes por la tarde las señoritas del nuevo taller

* * *

El R. P. Vicente Errico consagrará hoy en casa de la novia la unión matrimonial de la señorita Mafalda Margarita Del Vecchio con el señor Tancredo Biese actuando de padrinos la señora Gabriela S. de Biase y el señor José Del Vecchio, padres de los contrayentes.

Fueron testigos del acto civil los señores Alejandro del Vecchio y Juan C. Basombrio.

* * *

Motivará una interesante reunión social el enlace de la señorita Berta Cassain Saavedra con el señor Oscar María Bárcena que será bendecido el 31 del corriente siendo padrinos la señora Francisca Feijó de Bárcena y el señor Pedro Cassain Blanco.

En el matrimonio civil actuarán como testigos por la novia, los señores Héctor Cassain Saavedra y Cornelio Saavedra y por el novio el capitán de fragata Emilio A. Bárcena y señora Emilia Bárcena Feijó.

* * *

Se anunció el compromiso matrimonial de la señorita Alejandrina Iturriaga con el señor Manuel Cabral.

* * *

El 5 de junio próximo será bendecida en La Plata la unión matrimonial de la señorita Raquel F. Ugarte con el doctor Alberto Cometto.

* * *

La boda de la señorita Carlota Gaviña Naón con el doctor Elías Gaviña Alvarado será bendecida en la residencia de la novia el 6 del mes próximo.

* * *

A beneficio de las "Hermanas de Dolores" cuya comisión directiva preside la señora Josefina Mitre de Caprile se realizará el próximo domingo en el local del Club de Gimnasia y Esgrima un partido de football internacional; organizado por el Club Universitario.

* * *

La señorita María Antonia Maqueda ha sido muy cumplimentada por sus numerosas amistades con motivo de su formalizado compromiso matrimonial con el señor José Mendoza.

Cinzano VERMOUTH

Fué consagrado en Bahía Blanca el enlace de la señorita Felipa Arocena con el señor José Sánchez Arocena.

* * *

La boda de la señorita Angélica Cézar Cueto con el señor Rafael Lamas será consagrada en la primera quincena del mes de julio próximo.

* * *

Siguen con mucho entusiasmo los preparativos para el té dánzante que se realizará mañana 25 en los salones del Club Teniente Coronel M. C. de Alvear organizado por la comisión directiva de la Sociedad Patricias Argentinas "Dios y Patria".

* * *

La boda de la señorita Elena Lamarque con el señor Raúl U. Fernández será bendecida a mediados del próximo mes de julio.

* * *

La comisión directiva del Camping Club de Buenos Aires ha organizado un te danzante con el propósito de estrechar vínculos de amistad entre sus asociados.

La fiesta se realizará el 29 del corriente.

* * *

Se ha formalizado el comoromiso matrimonial de la señorita Benigna Rosa Correa con el señor Emilio Gallardo.

* * *

Las bodas de la señorita Emilia Hernando con el señor Honorio Rojo será bendecida el 9 del próximo mes de agosto.

* * *

Se ha formalizado el compromiso matrimonial de la señorita Enriqueta Gándara con el señor Guillermo Didier.

* * *

Celebraron ayer sus bodas de oro matrimoniales, el señor Pascual Macchi y su señora Josefina Battaglia, quienes fueron objeto con este motivo, de expresivas demostraciones de simpatía de parte de sus numerosas amistades

En acción de gracias hicieron oficiar por la mañana una misa en la iglesia de San Carlos, a la que asistieron la familia y allegados íntimos de los esposos Macchi-Battaglia, y por la tarde recibieron a sus relaciones.

* * *

Ha quedado concertado el enlace de la señorita María Cecilia Róbora con el señor Arturo Hoffmann.

El 11 del mes entrante será bendecida en casa de la novia y en la mayor intimidad la unión matrimonial de la señorita María Angélica Valsangiá con el señor Alberto Labbé.

* * *

En el cementerio del Norte serán inhumados hoy los restos del señor Juan Tirasso, cuyo fallecimiento ocurrido recientemente en Mendoza, ha sido sinceramente lamentado.

La ceremonia congregó numerosa concurrencia.

* * *

Con motivo de su próximo enlace un grupo de amigos del doctor Enrique Gil, le ofrecerá una comida el 1º del mes entrante.

* * *

Se ha concertado el enlace de la señorita Elisa Barros con el señor Beltre y 1447 Plaza.

* * *

En el teatro Victoria tendrá lugar el próximo martes, a las 17.30, una función extraordinaria a beneficio del Orfanatorio Guardia de Honor de la Virgen del Rosario.

El precio de los palcos ha sido rebajado en 20 pesos y el de la platea en 4 pesos, pudiendo solicitarse las localidades en la calle Anchorena 8[illegible] o por teléfono a los números 4360 Norte y 1447 Plaza.

* * *

Han partido:

Para Montevideo la señora María Moratorio Larena de Illa.

—Para Europa los doctores Aleide Colandrelli y Ernesto Larlau.

—Para Río Cuarto el señor Gonzalo Sáenz.

—Para Alta Gracia el señor Pablo Naón.

—Para Villa María, el señor Grant.

—Para Entre Ríos los doctores Procoro y Francisco Crespo.

—Para Chascomús, el doctor Argüello.

—Para Rosario, los señores Jiménez Code, Carlos Perret, Pedro Arrizabalaga, Samuel Thompson, George Patterson, Federico Hageman, José Zambruni, R. C. Infante, Rafael Carosella, Francisco J. Navarro y señora, Guido Spinello y señora, Agustín Valle, Ignacio Ingrazin, Esteban Brusafer.

CHINATO GARDA es el mejor

La República Argentina celebra hoy un nuevo aniversario de su independencia nacional, sólidamente cimentada sobre la más perfecta organización institucional y una prosperidad económica, que le permiten encarar el porvenir bajo los más brillantes auspicios.

Nada, pues, más grato para nosotros, que compartir el legítimo alborozo del pueblo argentino en este memorable día de nobles expansiones.

El Banco Español del Río de la Plata

al ofrendar su adhesión más decidida, desea rendir también un homenaje de agradecimiento a todos los argentinos que contribuyeron a su progreso, formulando ardientes votos por que las grandezas morales y materiales de esta gran república sigan mereciendo la simpatía, el respeto y la admiración de todos los pueblos del planeta.

Teatros y Cinematógrafos

Se estrenó "Amanecer" en el Smart

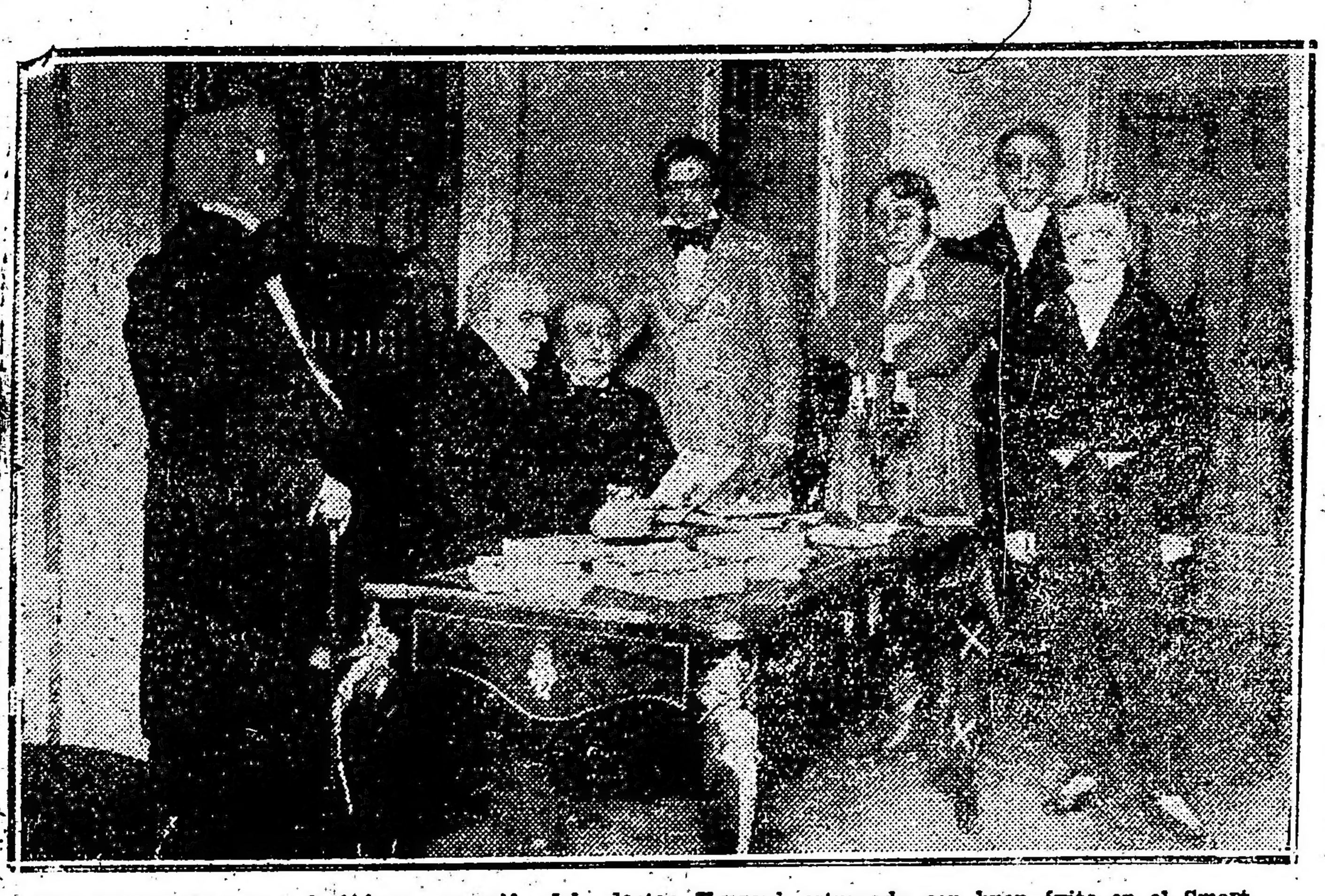

Una interesante escena de "Amanecer" del doctor Frugoni estrenada con buen éxito en el Smart

En prosa sonora y en perfecto acuerdo con la tradición histórica de los personajes que la vierten, ha escrito el Dr. Juan José Frugoni, el momento histórico "Amanecer", que anoche se estrenó en el Smart, después de la 95a. representación de "El alma desnuda". Es un breve "momento" el que se interpretó anoche por el elemento masculino del elenco de Blanca Podestá.

Cuando se inicia el "momento", está por amanecer el día glorioso de aquel mes de Mayo de 1810. Se asiste a una discusión entre patriotas y españoles. Allí están Castelli y Matheu, Paso y Moreno. Además algunos oidores hispanos. Cuando Castelli después de leerles el manifiesto sobre la conveniencia de que se establezca un gobierno de patriotas, pide la aquiescencia de los oidores y éstos se muestran adversos a dar su consentimiento, aparece por entre una ventana los primeros rayos del sol, nuncios de la libertad ya cercana y con ese glorioso amanecer se epiloga la piecita homónima del Dr. Frugoni.

El público aplaudió al final, habiéndose desempeñado con corrección los intérpretes.

"Castillos y Leones" se estrena hoy en el Marconi

Angelina Pagano ofrecerá hoy la tercera novedad de la temporada, consistente esta vez en un "poema dramático", titulado "Castillos y leones", del poeta tucumano Octavio E. Lobo.

El señor Lobo, desconocido en nuestro mundo teatral, es autor de dos buenos libros de poesías, uno de los cuales está agotado ya, ambos fueron publicados en Tucumán. A raíz de su viaje a Europa, tuvo ocasión de admirar las seculares bellezas de la madre patria y concibió un poema muy hermoso — según lo hemos podido constatar — que a su regreso entregó a Angelina Pagano, llevado por la gran admiración que le tenía y tiene.

Según nos dijo el señor Lobo, es parmosiano, en su obra, es decir, que cree en la emoción interior.

Muchas cosas podríamos agregar a modo de informes sobre la que creemos muy buena producción, pero estarían de más ya que esta noche será estrenada y por tanto conocida de todos; sólo nos cabe agregar que los intérpretes hace tiempo que conocen sus papeles, lo que no es óbice para que hoy se haga un ensayo general.

"Castillos y leones" que subirá a escena esta noche, se desarrolla en Tucumán, en los años 1810 y 1812, lleva este reparto:

Ana María, Angelina Pagano; Julia, Obdulia Bouza; Petrona (negra), Aurora Rives; Ricardo Leal y Villegas, Alfredo Lliri; Manuel Cienfuentes, Mario Danessi; Contreras, Floriudo Ferrario; General Manuel Belgrano, Héctor Torres; El cura, Antonio Mazzitelli; El Mendigo, Eduardo Bulterini; Gregorio, Francisco Caballero; Patriota 1o., Pascual Fellicitta; id 2o. Emilio Lazzari; id 3o., Manuel González; Soldado 1o., P. Falcón; id 2o., Emilio Lazzari; id 3o. Antonio Mazzitelli.

Se estrenó afortunadamente en el Liceo: "Se remata un marido"

Principales intérpretes de "Se remata un marido" estrenado ayer en el Liceo

Creemos que Arata ha encontrado la pieza que ha de reemplazar con toda eficacia en el cartel del Liceo a "Los genoveses somos así", que se estuvo representando allí hasta ahora.

Y la obra que ha figurado en ese cartel anoche, por la primera vez, es la comedia en 3 actos "Se remata un marido", original de Ricardo Hicken.

El autor no ha superado con el nuevo trabajo el mérito artístico de su anterior producción, pero en cambio, ha hecho una pieza reidera, con abundantes situaciones jocosas y en la que Arata, haciendo un papel de italiano acriollado y enriquecido, tiene ancho campo para consolidar el ya difundido concepto de actor dúctil y enamorado de su carrera, de que goza entre nuestro público.

Hicken ha colocado en un ambiente de gente "bien" a un italiano ex albañil, que tiene dos hijas casaderas y otros tantos millones, seguramente.

Es riquísimo este Don Luiggi. El italiano en el deseo de casar bien a sus hijas comete la mar de desatinos, quedando él en ridículo y haciendo quedar también en igual situación a toda la gente que le rodea. El persigue especialmente al hijo de una familia de la aristocracia que ha venido a menos, pues desea que ese joven despose a la mayor de sus hijas. Pero sucede que José Luis — así se llama el novio en litigio — es solicitado con toda energía por un norteamericano millonario, padre de la joven Ketti, para que se despose con ésta, pues ha sorprendido a su hija en equívoca situación con José Luis. Y para hacer más factible el compromiso del seductor, el norteamericano ofrece a aquél una dote cuantiosa.

Sábelo Luiggi e inmediatamente aumenta la dote que percibirá José Luis si desposa a su hija mayor. Y en ese tren de pujas cuantiosas y rivalidades francamente risibles entre el italiano, el yanky y la familia de José Luis, va jugándose la nueva comedia de Hicken, la que por momentos cae en la "pochade" y hasta no deja de parecer sainete en otros.

En conjunto, una pieza amable, con la que el público consigue reir abundantemente. Fué realzada la eficacia de la producción por el desempeño de sus intérpretes. Anoche estuvieron bien todos ellos. Arata principalmente se hizo aplaudir como quizo. Volvió a hacer un italiano acriollado con su acostumbrada observación e intuición acertada. Susana Vargas en su rol de americana del norte, perfectamente.

En el segundo acto, se ganó una ovación Corsini, en el papel de "novio al mejor postor", igualmente correcto; este actor mejora en forma visible. Cuando adquiera un mayor grado de flexibilidad, será un galán de los mejores.

Manuel Rico, en el "Doctor Lanza", también mereció los aplausos que premiaron su labor. Rico es otro de los excelentes elementos jóvenes y de porvenir. Algo parecido puede decirse de R. Córdoba, que tuvo a su cargo el "Gerente". Los demás sin desentonar.

El autor fué llamado al final de los dos últimos actos y debió presentarse a agradecer las demostraciones de aprobación que se le hicieron.

En el Ideal se estrenó una revista

Con un libreto original de Carlos de ...li y música de Enrique Delfino, los elementos que acaudilla el primer actor Panigazzi dieron a conocer una revista en varios cuadros titulada "La vuelta al mundo" en la que si bien se repiten motivos conocidos ya de nuestro público, los autores lo han sabido rodear de cierto aire de originalidad no exenta de gracia.

La presentación muy buena, siendo suntuosos algunos cuadros, y predominando en todos ellos la nota de buen gusto; la nota festiva no llega nunca a la grosería, de modo que puede decirse que en sus lineamientos generales "La vuelta al mundo" es una buena revista.

Cuanto a la parte musical, puede decirse que el maestro Delfino ha escrito buenos números, habiendo de bisarse muchos de ellos.

Entre los intérpretes se destacaron por la justeza con que hicieron los varios papeles a su cargo: Panigazzi, que no desmintió sus antecedentes, las hermanas Falcón buenas, y Curutchet.

"La vuelta al mundo" se repite hoy en tres secciones y así seguirá, seguramente por un buen tiempo.

Llegada del tenor Minghetti y de la soprano Luisa Hayes

El tenor Angelo Minghetti quien por sus cualidades vocales y su arte de cantante y actor correcto, que dejó muy gratos recuerdos en su última temporada sudamericana en el Coliseo, llegará hoy de New York junto con la soprano señora Luisa Hayes, después de una prolongada actuación de gran éxito en el Metropolitan. El señor Minghetti será presentado en "Boheme", que es una de sus mejores interpretaciones, el miércoles en la función de gala en honor de la Embajada Extraordinaria de Italia.

Hubo un estreno en el Mayo

Inútil es tratar de buscar valores en una pieza cuyos autores no han querido otra cosa que hacer reir al público, y cuando esto objetivo se sobrepone a toda otra consideración, es inútil — volvemos a repetir — buscar valores porque no se encontrarán.

Pero el hecho de que una pieza sea francamente reidera, no quiere decir que sea mala, muy al contrario. Es buena si los medios usados para provocar la hilaridad son honestos, y en cuanto a este punto "El inmortal genovés" que es la obra a que nos referimos, no deja nada de desear, sus chistes son todos de oro de buena ley, y lo mejor del caso, son oportunos, y poder decir esto de una pieza dislocada y sin sentido como es la mencionada, ya es decir algo.

Sus autores — Abati y Lucio — conocidos entre nosotros, la han clasificado de "humorada bufa cinematográfica", de esta clasificación sólo el primer término se acomoda, no así los segundos.

Y bien, como poca cosa podremos decir de "El inmortal genovés", salvo que hizo reir sin medida, nos limitaremos a relatar el argumento. Florentino, un actor que en compañía de un francés, Gastón, es depositario de una suma de dinero destinada a la filmación de una película sobre Cristóbal

Los intérpretes de "El inmortal genovés" que se festejó en el Mayo

Colón, más he aquí que dilapidan el dinero y Florentino trata de recurrir al esposo de un ex novia suya, quiere la comodidad — y nos parece no poca — que el tal marido haya muerto y que la viuda guarde por Florentino un resto de su antigua pasión; se complican las cosas con "amores y amoríos" de unos y otros y las cosas terminan como en todas las comedias, con el arreglo definitivo de asuntos que parecían irreparables.

"El inmortal genovés" ha hecho reir a más y mejor honradamente, que es lo que se debe imponer en toda pieza cómica.

Tócanos hablar ahora de la interpretación: en primer término se destacó Sanjuán, que hizo muy bien su papel de Florentino, consiguiendo buena parte de los aplausos, demostró una vez más que es un excelente actor cómico; Elvira Anglada sacó bastante partido de un papel de poco relieve; renglón aparte merece Teresa Costa, la buena característica que junto con Sanjuán compartió los laureles de la velada. Sinisterra, Tarenz, Menéndez, Navarro, bien. Toscano, Blasco y Salvador, bastante bien entre el elemento mujeril.

"El inmortal genovés" se repite hoy en vermouth y en nocturna, y a buen seguro que seguirá así por mucho tiempo.

Colón

La artista japonesa Teiko Kiwa, que tan franco éxito ha obtenido en la primera presentación en la noche del jueves, volverá a dar esta noche su personal interpretación de "Madame Butterfly" con el tenor Weselowsky, con el barítono Segura Tallien y la señora Gramegna, en los principales papeles, bajo la dirección del maestro Bellezza, en función extraordinaria.

Mañana habrá dos funciones: de tarde, primera matinée de abono con "Boris Godounow" en la genial creación del barítono Segismundo Zalewsky; de noche la función de gala; presentación de Gabriela Besanzoni y Miguel Fleta con Giulio Cirino y Thea Vitulli en 'Carmen' bajo la dirección del maestro Bellezza. Precederá el Himno Argentino, cantado por la señora Besanzoni.

El miércoles próximo por la noche se dará una función de gala, fuera de abono, en honor de S. E. el señor Embajador Extraordinario, Hon. Giovanni Giurati, del Comando de la Oficialidad y de las misiones militar, cultural, artística y comercial de la R. Nave Italia. Se representará "Boheme" para presentación de los artistas Angelo Minghetti y María Zamboni, Elisa Marchini y Tancredi Pasero, bajo la dirección del eminente maestro Gabriel Santini. En uno de los entreactos los artistas del coro cantarán los himnos italianos de Mameli, de Garibaldi y Fascista ("Giovinezza").

Se presentará esta noche en la Opera la compañía Lombardo - Caramba

Así como habíamos estado pasando estas últimas temporadas sin opereta, nos hallamos en la presente con un apreciable número de compañías que cultivan el alegre y vistoso género. Apenas iniciada la "season" tuvimos la de Clarita Weiis, compañía italiana modesta pero que se defendió discretamente; luego, respectiva y casi simultáneamente ocuparon el Politeama y el Cervante, los conjuntos alemanes de Urban y Fall. Esa noche en fin, se presentará en la Opera la cuarta compañía de opereta. La que hace esta noche su debut es la muy conocida de Lombardo-Caramba que goza en Italia de merecida reputación y que llega a nosotros con todo el prestigio que le ha creado aquí el comentario de los que la conocen de Europa.

Se descuenta que esa excelente compañía ha de ser confirmado plenamente esta noche y en las subsiguientes.

El debut se hará con el estreno de la operta "Il paese dei Campanelli", libreto de Lombardo, música del maestro Virgilio Raizato. Esta operta ha constituído en Milán y Roma un gran suceso de representaciones y en ella alcanza gran lucimiento la "soubrette" Inés Lidelba, que es la primer figura femenina del elenco.

En su rol de Bombón, la Lidelba obtiene un triunfo personal completo.

El reparto se hacho así:

Bombón, Inés Lidelba; Nela, Annita Colibry; Pomerania, María Braccony; Atanasio, profesor, Roberto Braccony; Tarquino Brut, Italo Gravina; Basilio Blum, G. Tommesani; Haus, Arturo Masi; La Gaffe, Alfredo Orsini; Tom, Enrico Fantini; Ethel Sandra Galleano; Bertha, Ida Citti; Esther, Ester Orsi.

Mujeres del pueblo. Flores. Cadetes de marina. Ingleses. Cartulinas.

"LA EPOCA"

CINEMATOGRAFOS

GRAND SPLENDID THEATRE. — Santa Fe 1860. — La sala más confortable.— Hoy, secciones cómicas: Planes frustrados, Billones, y tarde y noche: Con la sonrisa en los labios, por Norma Talmadge; La isla de los Zafiros, estreno, y función de gala con el Himno Nacional.

PALACE THEATRE — Corrientes 757. —El cinematógrafo de moda. Orquestas clásica y americana "Palace". Hoy tarde y noche: Himno Nacional a gran orquesta, y las cintas: Planes frustrados, y el éxito Con las sonrisa en los labios; estreno: La isla de los Zafiros.

CRYSTAL PALACE — Corrientes 1550. —Hoy: Nanook, el esquimal; Pasajero sin boleto, por Oswalda: El hombre de dos caras; La ruleta del amor.

REAL CINE — Esmeralda 429. — Hoy: La región fronteriza, Mi caballo blanco, Las hijas de los demás, El galope, La voz de la sirena.

EMPIRE THEATRE — Corrientes y Maipú. — El cine de moda. — Hoy, tarde y noche: éxito de la troupe Florelle-Randall en su nueva Revue miniature, con los grandes éxitos: Que Dalle, Viens ¡Ma Gossel, I Liek You, Pas si mal que ca. Gran programa de cintas: ¡Oh, Molly!, Cachito, Mil contra uno, Los dos errantes, y otras notables.

CAPITOL THEATRE — Santa Fe 1848. Hoy, a las 17.50: La carreta. El espectáculo más emocionante de la cinematografía. Reproducción exacta, en su grandiosidad, de la conquista de la California por los pioneers del año 48. y las notables cintas: ¡Né cosa bárbara!, Fuego y agua, Tripitas cu flete pago.

SAN MARTIN — Esmeralda 265. — Conmemorando las fiestas patrias ofrecemos el programa más natable de la Capital. Hoy, tarde y noche: Rapsodia conyugal, comedia dramática en la que intervienen las más famosas estrellas americanas; a las 17 y 22: Koenigsmark, el film siempre interesante y de mayor éxito artístico.

SELECT — Suipacha 472. — — Hoy, Comicas; Flete pagado; Mil contra uno; y El expreso transcontinental.

SELECT LAVALLE — Lavalle 921. — Hoy, estreno: Los amores de un príncipe, El galope, La mano del pulpo, La tragedia de Calvert, idvertida seccion comica.

GENERAL BELGRANO — Cabildo 2185 —Notable orquesta sinfónica. — Hoy, tarde y noche, secciones para niños, vistas cómicas, y el maravilloso film: Con la sonrisa en los labios; Labios y dolares, Esposas y compañeras.

ELECTRIC PALACE — Lavalle 836. — Hoy: ¡Oh, Molly!, La región fronteriza, La voz de la sirena.

TEATRO PRINCESA — Suipacha 460. — Hoy, en cine continuado desde las 11: estrenos: Golf-manía, El galope, Pathé Journal No. 11, y la sensacional film: La region fronteriza.

GAUMONT THEATRE — Rivadavia 1635. —Selecta orquesta dirigida por el eximio violinista R. Bolognini.—Notables estrenos: tarde y noche: ¡Quién llama a la puerta?, El amigo de su marido, La isla de los Zafiros.

SOLEIL PALAIS. — Corrientes 3150— Hoy, grandioso programa de películas con estrenos notables.

Exito de Las Porteñitas, dúo nacional de tangos, estilos, zambas, etc. Estreno de Buonavoglia: Doble patotero. Estreno de notables cintas.

PETIT SPLENDID — Libertad 976. — Hoy, tarde y noche: La esposa del presidiario, Rapsodia conyugal, y secciones cómicas muy notables.

SELECT BUEN ORDEN — Bernardo de Irigoyen 1521. — Todas las tardes de 17 a 20: conciertos por las 2 orquestas típica-criolla y American jazz-band. — Estrenos: Debutando en sociedad, Los colonizadores, Cásate y verás, Idolos de barro.

CINE CATALUÑA—Corrientes 2046-52. —Hoy: Me jugaría la vida, Corazón de lobo, Cabalga por tu vida.

CINE ELITE — Cabildo 3241. — Hoy: Buscando el peligro, En las alturas de Nueva York, Caballero gitano.

THE AMERICAN PALACE — Córdoba y Callao. — Hoy, tarde y noche estrenos: ¡Si yo fuera rey!, Una dema de calidad, La señorita aventura, El perro lobo, secciones comicas.

IMPERIAL CINE — Cangallo 771. — Hoy: La esmeralda tentadera, El momento supremo, aL snegra.

MIGNON PALACE — Juramento 2433. —Hoy: estreno: La ganzúa del diablo, El pozo de petroleo, El capataz del obraje.

ESLAVA — Suipacha 686. — U. T. Libertad 0989. — Espectáculos altamente morales y especiales para familias.

CINE MODERNO — Hoy, tarde y noche: variado programa con notables estrenos de películas.

CINE COLON DE FLORES — Nazca 126. — Diariamente estrenos. Variado y selecto programa cinematográfico.

TALLER DE GRABADOS
SELLOS DE GOMA
— DE —
ALEJ. N. BARÉS
U. T. 2738 AV.
BUENOS AIRES
COR. RUE MITRE 686

ESPECTACULOS PUBLICOS

TEATROS

COLON — Temporada oficial de 1924. Empresa Walter Mocchi y Cía.—Hoy sábado, a las 21.15, función extraordinaria: Madame Butterfly. Protagonista, Teiko Kiwa.
—Domingo 25, a las 15: Primera matinee de abono: Boris Godunow. Platea, $ 15.
—Noche, a las 21.15: Gran función de gala: 3a. de abono. En conmemoración del aniversario patrio: la ópera en 4 actos de Bizer: Carmen. Presentación de Gabriela Besanzoni y Miguel Fleta. Director de orquesta, Vincenzo Belleza.
—Nota: Se avisa al público que en la actual temporada no habrá ninguna función a precio menor de 9 $ la platea.

ODEON — Empresa: Héctor G. Quiroga. — Compañía dramática argentina Camila Quiroga. Primeros actores: Enrique Arellano-Eliseo Gutiérrez. — Hoy, tarde y noche: a las 15: Amar; a las 17: En Familia; a las 21: Amar. — Platea $ 4.

POLITEAMA ARGENTINO — Compañía alemana de operetas modernas.— Dirección: George Urban.—Hoy, a las 15.30: Dolly. A las 21: El Muñeco, gran éxito.—Platea $ 4.

MARCONI — Compañía argentina de dramas y comedias Angelina Pagano. —Hoy, tarde: Los Soñadores; noche a las 21.30: Castillos y Leones, estreno. — Platea $ 3.

SMART. — Compañía argentina de dramas y comedias Blanca Poedstá.— Hoy, tres funciones. Notable programa. Tarde y noche: El Alma Desnuda, y el drama Anissa, por la tarde. A las 21: el momento histórico de Frugoni: Amanecer; El Alma Desnuda; El Corazón Revelador; Bleu y otras danzas por los bailarines Castro-Silva: El pericón de salón por la compañía.

OPERA. — Gran compañía italiana de operetas Caramba - Lombardo. Tournée Inés Lidelba. — Hoy, sábado, primera función de abono selecto, estreno de la opereta de Lombardo y Ranzato: Il Paese Dei Campanelli. — Platea $ 10.

NUEVO — Corrientes 1530. — Compañía argentina de comedias Roberto Casaux. — Director artístico: D. Joaquín de Vedia. — Hoy, a las 15 y a las 21.15: Mi Otro Marido, y Giacomo. Platea $ 3.

ARGENTINO. — Compañía argentina Florencio Parravicini. — Hoy, a las 15: Horrendo Crimen, Cristóbal Colón en la Facultad de Medicina y a las 21: Horrendo Crimen, Cristóbal Colón en la Facultad de Medicina. — Platea $ 2.50.

VICTORIA — Gran compañía cómico lírica española Amadeo Vives.—Hoy, tarde: Doña Francisquita, Pa que le via usté ablá, La Balada de la Luz. a las 21.15: Doña Francisquita. Platea $ 4.90.

AVENIDA — Empresa: H. Sierra. — Compañía Enrique Borrás.—Hoy, a las 17: El Bandido de la Sierra, y, a las 21.30, éxito del drama trágico de José López Pinillos: Embrujamiento, y el juguete comico: El Sabio Cacique.—Platea pesos 3.

NACIONAL — Compañía nacional de sainetes, comedias y dramas. — Director-empresario: P. E. Carcavallo. —Hoy, tarde y noche: El Botonazo, Instituto Pompadour, Todo el Año es Carnaval. Olinda Bozán cantará el tango Un Metejón y bailará la danza mejicana: El Jarabe.

APOLO — Corrientes 1376. U. T. 0933 Lib.—(El teatro de las familias).— Compañía de comedias y sainetes Leopoldo Simari. — Hoy, tarde y noche: Se Asesina a Domicilio, El Casamiento de Chichilo, El Divorcio de Chichilo.

SARMIENTO — Cangallo 1040. — Empresa: C. Reali.—Compañía argentina de comedias César Ratti.—Hoy, a las 18.15: El primo de mi mujer; a las 21 y a las 23: El primo de mi mujer; a las 22: ¡Chanta Cuatro!, representado con gran éxito por esta compañía.

BUENOS AIRES — Cangallo 1066. — Empresa: Dolgado.—Compañía Muiño - Alippi. — Hoy, a las 17, a las 22.15: Garabito; a las 18, a las 21 y a las 23.15: Cri - Cri.

MAIPO — Esmeralda 443. U. T. 1382 Avd.—Compañía Dealessi-Morganti.— Hoy, tarde y noche: a las 16. Don Ponciano Peñaloza; Los caballeros del caño; ¡Ya cayó el chivo en el lazo!—Platea $ 1.

LICEO — Compañía nacional de piezas cómicas en 3 actos Arata. — Hoy, a las 15 y 17.30: Se remata un Marido; Noiatri Zeneixi Semmo Cosei... a las 21.15, éxito: El Santo Milagroso, y el éxito: Se remata un Marido. — Platea: $ 2.50.

COMEDIA — Empresa: Rey y Cía.— Compañía española de revistas. — Hoy, a las 18 y 23: La Piscina de Buda; a las 21: Buenos Aires Embataclanado; a las 23: Las Vírgenes Eternas.

MAYO — Compañía Julio Sanjuan. — Hoy, a las 15: Los Milagros del Jornal Su desconsolada Esposa; a las 18: El Inmortal Genovés; a las 21.15: El Rey de la Casa, El Inmortal Genovés.

IDEAL — Empresa: J. Huarte.—Paraná 426-36.—Compañía argentina de sainetes y revistas Felipe Panigazzi. —Hoy, tarde y noche: Ideal Revista, y La Vuelta al Mundo.

VERANO. — Compañía de atracciones y variedades. — Hoy, presentación: Profesor Wilkins, Los Robert y Belvedere.

TEATRO FLORENCIO SANCHEZ — Triunvirato 168. — Compañía nacional de sainetes y comedias Bono-D'Amato.—Hoy, variado programa.

TEATRO GENERAL MITRE —Triunvirato 726. — Gran compañía nacional de revistas, sainetes, dramas y comedias: "América".

CIRCOS Y VARIEDADES

SARRASANI — Avenida Bullrich y Santa Fe. — Cada representación 18 número, lo más selecto del arte circense. Espectáculo especial para familias y niños. Diariamente a las 21: Los jueves, sábados y domingos matinées a las 16. Localidades a $ 2, 3, 4 y 5. El espectáculo más grandioso de Buenos Aires.

CASINO — Maipú 336. — Gran music-hall. Todos los días a las 18. sección vermouth con cinematógrafo y variedades. Platea con entrada, un peso. A las 21, grandioso espectáculo con la presentación de Marifah y su hermosa colección de cacatúas y papagayos amaestrados. Exito del chimpancé y sus amigos, ciclistas y motociclistas, y toda la nueva compañía. Rentree de Yost and Clady, modeladores con arcilla, número original. Presentación del célebre campeón de baile Víctor Roberty, acompañado de la bailarina Nita-Roberty; la princesa rusa Eugenia Andreewa, cantante internacional; éxito de Dick y Jim, parodiando dos chimpancés y un león, número muy cómico.

FLORIDA — Galería Güemes. — Hoy, éxito de los hermanos Carbonell. Notables números recién llegados, éxito; gran éxito de la compañía de variedades, presentacin de Antonia Costa, Dina Kaminska, Hanvarr y Lee y Los Carpi. — Primera seccón, 0.50 $; otras secciones, 1 $.

PARQUE JAPONES. — L. N. Alem y Callao. — Temporada de invierno. Función domingos y días festivos, tarde y noche. Romerías españolas, teatro y atracciones.

CIRCO FRANK BROWN — Corrientes y Carlos Pellegrini. — Hoy, gran éxito de la compañía, el local más propio de diversiones, donde todo es alegría y confort. Platea, 2 $.

Una tendenciosa escenita de "Broadway después del obscurecer", en la que Adolfo Mejou parece preguntar a su amiguita si el traje que lleva puesto es propio como para andar por el jardín a tales horas. El film ha sido editado por la "Warner Brothers".

Gustó mucho "La balada de la luz"

En la "vermouth" de ayer en el Victoria, se reestrenó "La balada de la luz", bonita zarzuela en 1 acto y 3 cuadros, original — letra y música — del ilustre maestro cuya es la compañía que ocupa el nombrado teatro.

Es esta pieza exhumada ayer, de esas que hace cuatro lustros enriquecían el género "chico" hispano, y que en la actualidad apenas si ocupan un escenario, cuando al frente de la compañía que en él actúa, figura un director de cultivado buen gusto artístico.

"La balada de la luz" tiene abundantes momentos musicales de inspiración fácil y exquisita. La figura protagonista debe poseer un buen caudal de voz para poder salir bien, del compromiso que significa encarnar ese rol de la ciega Isabel, y Carmen Caussade, la primera tiple que ayer interpretó ese papel, lo hizo con muchísima eficacia. El argumento de la pieza gira alrededor de los desgraciados amores de dos aldeanos húngaros — Isabel y Esteban, — que hallan una seria amenaza a su felicidad, a causa de ser ambos ardientes patriotas y por ende enemigos de los austríacos, que en ese tiempo — año 1848, — dominan en el territorio de aquéllos. Al final, que es de melodrama, los dos amantes se abrazan con fervor, porque Esteban, que estaba prisionero logra librarse de sus guardianes, a la vez que recupera la palabra, que había perdido en el cuadro primero, de resultas de una fuerte emoción que experimenta de golpe. Hay en verdad mucho artificio en el argumento que informa la acción de "La balada de la luz", pero la música se impone sobre aquél desde el principio. El maestro Vives ya sabía muy bien desempeñarse lucidamente en la artística actividad de componer trozos musicales amables, inspirados, gratos siempre al oído. En "La bala de la luz" abundan esos momentos felices.

En el primer cuadro se aplaudió la canción "de los húngaros" y la balada de Isabel.

En el segundo, la danza de las "marionettes" y otra vez el motivo de balada que vuelve a repetirse al final de la pieza.

De los intérpretes lograron destacarse la Caussade, Palacios, León, Campos y demás.

Una pieza muy agradable, en fin, y que conquistó la voluntad de la con reiterados aplausos del final, debió aparecer en el palco escénico el celecurrencia en todo momento. Ante los brado autor a agradecerlos.

Cinematografía

"La isla de los záfiros"

Importancia del reparto de una producción de gran éxito

Que la Vitagraph no escatima el número ni la calidad de los artistas cuando se trata de afirmar el éxito de sus producciones por medio de una interpretación adecuada a las exigencias del argumento, es un hecho que ha sido nuevamente demostrado con la presentación de uno de sus últimos fotodramas.

Nos referimos a "La isla de los záfiros", cuyos principales papeles están a cargo de Wanda Hamley, Alice Calhoun, Miss Dupont, Kathelén Key, Warren Kerrigan, Pat O'Malley y Bertran Grassby. Es decir, que no se puede pedir un conjunto mayor de celebridades en una sola cinta. Si cada una de ellas basta separadamente para llenar todo un film, bien puede deducirse lo que será "La isla de los záfiros" iluminada por el brillo de toda una constelación de astros de Cinelandia.

Japat, la isla de los záfiros, es un rico yacimiento de gemas a propósito del cual se ventila un curioso pleito. La isla fué adquirida por poco menos que nada muchos años atrás, pero los actuales indígenas, más civilizados y conocedores del gran valor de las piedras, están resueltos a reivindicar sus derechos, encabezados por el caudillo Rasula. Lady Depingham y Roberto Browney, herederos del comprador de la isla, en virtud de una cláusula del testamento deben contraer enlace dentro de un plazo determinado; pero como Browne es casado, se suceden de esta situación numerosas incidencias. El famoso abogado Juan Brodney, encargado de la defensa de los intereses de los indígenas envía a la isla a Hollingsworth Chase, para que impida a Rasula atentar contra la vida de los blancos. En tales circunstancias llega a Japat la princesa Graciela, de la que Chase se enamora mientras cumplía una misión diplomática en el Gran Lucado de Rapp-Thorberg. Rasula trata de precipitar los acontecimientos en su favor y entonces Chase se pasa al bando de los blancos, sus adversarios del día anterior, y por su audacia y arrojo es nombrado jefe de la pequeña y aristocrática colonia. Rasula ataca al frente de una banda armada y se produce toda una serie de combates homéricos, de los cuales Chase es el héroe. Por fin, la oportuna intervención de un torpedero causa la dispersión y derrota a los naturales, no sin que los situados sufrieran la pérdida de la señora de Browne. No hay que decir que Chase recibe como justo premio a sus hazañas la mano de la bella Graciela, que ha resuelto dejar de ser gran duquesa para ser simple mujer y hallar la felicidad al lado del hombre a quien ama.

Son notables las fotografías, la suntuosidad de la presentación y los combates finales entre indios y europeos, donde grandes masas de hombres se mueven con facilidad pasmosa, dando la impresión completa de la realidad.

"La isla de los záfiros", llamada a obtener un éxito rotundo, será estrenada hoy, sábado, en el teatro San Martín, y en los cines Grand Splendid, Callao, Palace y Gaumont.

V. V.

Teatro Victoria
:: EMPRESA FRANCISCO DELGADO ::
Gran Compañía Cómico-Lírica Española. *Amadeo Vives*

25 DE MAYO DE 1924
CONMEMORACION DE LA INDEPENDENCIA ARGENTINA
TRES GRANDES FUNCIONES

A las 15:
DOÑA FRANCISQUITA

A las 18:
Pa que le viá usté hablá
La balada de la luz

A las 21: Gran función extraordinaria
1o. — El Himno Argentino
CANTADO POR TODA LA COMPAÑIA
2o DOÑA FRANCISQUITA

CARRERAS DE CABALLOS

HIPODROMO ARGENTINO

LA REUNION DE HOY

Salon de perdedores

Gioconda y Serio

Barbijo triunfó en el premio D'Annunzio

RESULTADOS GENERALES

PRIMERA CARRERA

El hecho de haber el P. E. decretado feriado el día de hoy con motivo de la fiesta patria, y de haber el Jockey Club confeccionado un programa especial con la base del handicap D'Annunzio, carrera en la que una serie de caballos que están actuando en clásicos, dió al encuentro el carácter de un gran premio.

El premio Ippodromo di San Rossore disputado en primer término, dió lugar al encuentro de diez de los inscriptos, entre los que el público se decidió por Gorra Colorada, al que hizo favorito, lo seguía en preferencias Jour Star.

Lanzado el lote en carrera, tomó la punta Jour Star, seguido por Mazepa y el favorito; al entrar en la recta, pasó este último al frente y cuando se lo creía ganador atropelló Outrageuse para ganarle fácil; tercero entró Mazepa y cuarto Your Star.

PREMIO IPPODROMO DI SAN ROSSORE

1800 metros

1	OUTRAGEUSE 53 por Melik y Candrinette, del stud Tuyú, R. Pena	1142	745
2	G. Colorada 55, F. Arcuri	14740	8624
3	Mazepa 55, R. Pelletier	3347	1887
4	J. Star 55 M. Acosta	11287	7663
0	Don Sancho 55, G. Ardouin	8504	2019
0	El Obrero 55, R. V. Lanatti	4113	2950
0	Enecéch 55, P. F. Carabajal	177	148
0	La Garra 53, E. Lema	1194	767
0	Erato 53 R. Rodríguez	335	302
0	Desirée 53, J. Riero	522	373
	Totales	40292	25478

No corrió Aceituna 55.

Dividendos: del 1o. $ 63.50 y 12.45; del 2o. 2.90 y del 3o. 6.10.

Tiempo: 1' 50" 2|5. Ganada por 1 y 1|2 cuerpos.

SEGUNDA CARRERA

La prueba reservada a potrancas no ganadoras reunió a ocho de ellas, perfilándose como las principales enemigas Gioconda, Audacia, Panterita y Kissing, de las que la mayoría se decidió en sus preferencias por Audacia, a la que seguían Panterita y Gioconda.

Tras breve lucha y ordenada que fué la largada, se vió en la delantera a Alameta, seguida por Audacia, Panterita y Querida, en la recta pasó al frente la favorita, sin poder contener al final el ataque que llevó por los palos Gioconda y por afuera Kissing; cuarta llegó Princessi y quinta Querida.

PREMIO IPPODROMO DELLE CASCINE

Distancia 1500 metros

1	GIOCONDA 54, por J. Majesty y La Natita ta del stud Op. Boston, J. Canal	14550	7965
2	Kissing 54, L. Leguisamo	4913	3168
3	Audacia 54, J. Bastins	18109	9235
4	Princess 54, R. Rodríguez	1107	713
5	Querida 54, E. Canessa	954	768
0	Panterita 54, J. Garrido	17963	8459
0	Reforma 54, R. Peña	472	506
0	Alameta 54, M. Coronel	1550	1067
	Totales	59598	31876

No corrieron: Alcaidia 54, Alhama 54, Fatídica 54, Noche de Mayo 54 y Azucarada 54.

Dividendos: del 1o. 7.40 y 2.70; del 2o. 7.25 y del 3o. 2.60.

Tiempo: 1'32" 1|5. Ganada por 3|4 de cuerpo.

TERCERA CARRERA

Otra carrera para productos machos de dos años, no ganadores, fué disputada a continuación, y fueron de la partida once de los quince inscriptos, entre los que figuraban varios candidatos como ser Serio, Osborne, Puritano, Venablo y San Fernando, entre ellos algunos debutantes con grandes aprontes en privado y de gran sangre; fué ungido favorito por la mayoría del público Serio; lo escoltaban en boletos jugados, Osborne y Puritano.

Tras breves instantes, y ordenada que fué la largada, tomó el puesto de peligro Bribón, seguido por el favorito Platero, Puritano, San Fernando y Albor; en esa forma siguieron hasta la recta, donde atropelló Serio para ganar con gran facilidad; segundo en atropellada, llegó Albor; tercero fué Puritano y cuarto Venablo.

PREMIO IPPODROMO D' MANFRONI

Distancia 1500 metros

1	SERIO 54, por Sandunguero y Siria, del stud Ignoragna, M. Lema	20433	10168
2	Albor 54, F. Arcuri	5301	3177
3	Puritano 54, I. Leguisamo	15083	7569
4	Venablo 54, R. V. Lanatti	5313	2669
5	Platero 54, R. Pera	2483	1835
6	Osborne 54, J. Canal	24881	10725
0	Fideo 54, E. Canessa	654	460
0	Bribón 54, M. Acosta	con Platero	
0	Saladillo 54, R. Rodríguez	2383	1552
0	San Fernando 54, P. Cichetti	2128	1470
0	Papillon 54, J. Fernández	943	832
	Totales	81608	40457

No corrieron: Heroje 54, Hermético 54, El Sucesor 54, Chalmers 54.

Dividendos: del 1o. $ 5.80 y 3.00; del 2o. 5.25 y del 3o. 3.25.

Tiempo: 1'31". Ganada por cuatro cuerpos.

CUARTA CARRERA

La prueba para yeguas disputada en cuarto término dió lugar a un encuentro interesante entre las diez anotadas, pues había varias con grandes probabilidades de adueñarse de la prima asignada, como ser: Parola, Sharp Eyes, Orangine, Oca XII, el dobleto de Outrageuse, Pandora y las restantes también con sus pretensiones.

Fué electa favorita Sharp Eyes, siguiéndole en boletos apostados Parola y Orangine.

Tras breves instantes se dió la señal de largada con Orangine al frente, seguida por Sharp Eyes, Fandofia, Parola y Outrageuse; en la recta arremetieron Pandora, Outrageuse y Sharp Eyes en una misma línea, llegando en ese orden al disco separadas por escasa ventaja; cuarta Fandofia.

Premio IPPODROMO DEI PARIOLI

Distancia, 1600 metros

1	PANDORA, 51 kilos, por Diamond Jubilee y Primera Tiple, del stud Los Tuyus, I. Leguisamo	10996	5878
2	Outrageuse 48, M. di Biasi	10384	5577
3	Sharp Eyes 51, M. Lema	31156	12554
4	Fandofia 55, S. Pintado	3694	2315
0	Alhambra 57, F. Arcuri	2145	1241
0	Dinazarda 53, R. Peña	3719	2064
0	Oca XII 52, R. Rodríguez	2403	1723
0	Parola 51, J. Canal	13709	7180
0	Saeta 50, V. Cassaigne	1399	1223
0	Orangine 48, E. Lema	12708	7593
		92313	47348

No corrieron: Chachara, Pirincha y Aceituna.

Dividendo: de la 1a., $ 15.10 y 4.10; de la 2a., 4.20; de la 3a., 3.

Ganada por 1|2 pescuezo.

Tiempo: 1'38".

QUINTA CARRERA

El handicap D'Annunzio, base de la reunión, y en el que fueron de la partida siete de los inscriptos, entre ellos Movedizo con su gran apronte, Tangage, Solitaria, Barbijo y Cartucho, de los que fué ungido gran favorito Movedizo, al que seguían en preferencias Cartucho y Barbijo.

Largados que fueron los campeones tomó la punta Barbijo, seguido por el favorito a un cuerpo y medio, Sultana a tres cuerpos, más atrás Taylor y Miseltoe y cerrando la marcha Tangage y Cartucho, que largó retrasado. Al entrar en la recta Modelzo intentó darle alcance al puntero, pero sin lograrlo, pues Barbijo ganó en un cánter y batiendo el record en la distancia; tercero entró Cartucho y cuarto Solitaria.

PREMIO D'ANNUNZIO

Distancia, 1800 metros

1	BARBIJO, 47 kilos, por Amsterdan y Barbada, del stud Trepén, M. Acosta	13585	6007
2	Movedizo 53, F. Arcuri	52462	11341
3	Cartucho 50, I. Leguisamo	26453	10701
4	Solitaria 52, R. Pelletier	5836	2641
0	Tangage 60, J. Canal	9302	2636
0	Taylor 50, M. Lema	5317	1944
0	Miseltoe 46, J. Fernández	2901	1306
		117856	37576

No corrieron: Decamps, Burguesa, La Dicha, Felino, Ranquilcó y ¡Qué Peine!

Dividendo: del 1o., $ 13.20 y 4.75, del 2o., 3.45.

Tiempo: 1'48" 1|5.

Ganada por 1 cuerpo.

SEXTA CARRERA

La carrera de velocidad resultó sumamente interesante, pues todos los anotados fueron de la partida y todos grandes especialistas en esa clase de pruebas. Fué cotizado gran favorito Radamanto, al que lo seguían en boletos jugados Galense, Carambola y Lanzafuego.

Tras breves momentos y largada que fué la carrera, tomó el puesto de peligro Cervantes, el que en ningún momento fué molestado, pues ganó de una hebra; lo siguieron Lanzafuego, Carambola y Radamanto. Frente al paddock atropelló este último para llegar segundo; tercera fué Carambola y cuarto Lanzafuego.

PREMIO MUSSOLINI

Distancia, 1100 metros

1	CERVANTES, 48 kilos, por Saint Emilion y Parvulita, del stud Las Violetas, M. Acosta	7021	4250
2	Radamanto 51, I. Leguisamo	30375	11896
3	Carambola 48, M. di Biassi	11761	5923
4	Lanzafuego 51, S. Pintado	11300	6730
5	Destino 48, J. Riero	6055	2443
0	Pitusa 59, R. V. Lanatti	2736	1617
0	Galense 53, M. Lema	16116	7352
9	Damasco 51, J. Fernández	2170	1616
0	Nivel 50, J. Garrido	2609	1369
0	Brasileña 49, E. Lema	4363	2864
0	Muchojo 48, V. Cassaigne	685	523
0	Mangazul 48, P. Tadei	2390	1487
0	Novalito 47, J. Canal	3759	1746
0	Pirincha 45, F. Núñez	81	574
		102156	51590

Dividendo: del 1o., $ 26.30 y 5.80; del 2o., 3.35; del 3o., 4.75.

Ganada por 1 pescuezo.

Tiempo: 1'5"3|5.

SEPTIMA CARRERA

PREMIO SAVOIA

Distancia, 1700 metros

1	MURMULLO, 55 kilos, por San Jorge y Majestuosa, del stud Petite Ecurie, R. Pelletier	9524	4740
2	Attaché 51, I. Leguisamo	25539	12804
3	Almirante 53, E. Canessa	8737	3748
4	Espiga 54, A. Quinteros	37791	10599
0	El Regente 54, J. Vecino	6444	2958
0	Marquise 54, J. Canal	8551	3941
0	¡Qué Peine! 53, R. V. Lanatti	27308	11633
0	No Griten 51, E. Quijano	896	711
0	Pérdido 51, J. Riero	8800	3954
		133590	55088

No corrieron: Ranquilcó, Chimere y Veneciano.

Dividendo: del 1o., $ 25.25 y 5.95; del 2o., 3.45; del 3o., 7.05.

Ganada por 1|2 cuerpo.

Tiempo: 1'43" 1|2.

Capablanca fué corrido en 1500 metros con excelente resultado

El hijo de The Paner conserva el alto grado de training que se le conoce, y en el clásico Eliseo Ramírez, donde reaparecerá, tendrá, a no dudarlo, una figuración descollante.

Dirigido por E. Ruiz y apareado a Musette, cubrió los 1500 metros en el buen tiempo de 1'32" 3|5, dominando con toda facilidad a su acompañante.

Aceituna

FUE RETIRADA DESPUES DE SER ANOTADA

Esta pupila del stud Castellanos R. que fué anotada para tomar parte en la cuarta carrera, fué retirada a último momento, por lo que su propietario fué multado en $ 100.

Ejercicios generales de hoy en Palermo

Adela. — La hija de Craganour favorita del clásico 25 de Mayo, está espléndida.

Con R. Pelletier y aparcada a Supremacia, cubrió 1000 metros en 1' 2|5.

Ordenanza. — Conserva su estado el hijo de Fisherman.

Dirigido por . Ardouin cubrió 800 metros en 47" 2|5.

Veneciano. — Anda mucho en privado este hijo de Inspector.

Rodríguez lo trabajó en 1000 metros, marcando 1'.

El Mudo. — Ha realizado grandes adelantos el hijo de Jovial XII.

Carmela. — Fué ejercitada por R. Reña en 1500 metros, marcando 1' 35" 2|5.

Tizón. — Con R. Pelletier el hijo de Val d'Or cubrió 1500 metros en 1'34" 1|5.

Contrafuerte. — Dirigido por E. Ruiz, empleó 1' 2|5 en los 1000 metros.

Crin. — Dirigida por J. Bastins, marcó 1'35" en los 1500 metros.

Campestre. — Con B. Gómez y Cachalote con E. Ruiz, recorrieron 1500 metros en 1'35" 1|5.

Petit Caporal. — Con Altamirarda y Rip con el peón, cubrieron la misma distancia en 1'35" 2|5.

Hipódromo de La Plata

LA REUNION EXTRAORDINARIA DE MAÑANA

Se realizará mañana en el circo hípico platense, una reunión extraordinaria de carreras, con motivo del aniversario patrio.

En las distintas pruebas que componen el programa, figuran inscriptos los mejores caballos que allí actúan, además de algunos que han sido llevados de Palermo y que han de dar mayor atractivo a las mismas.

Primera carrera — 1400 metros

1 Home Rule 55 J. F. Goyeneche.
2 Sinbrón 55, C. [illegible]
3 El Pesao 55, X. X.
4 Alma Tadema 55, S. Guastavino.
5 (Brito 55, P. Orcajada.
6 (Cautela 53, J. J. Dolan.
7 Avichucha 53, P. Cuchinelli.
8 Noruega 53, E. Peñaloza.
9 Marimacho 53, A. Falcetti.
10 Elvira 53, J. B. Cabrera.
11 Poibia 53, J. Alonso.

Segunda carrera — 1300 metros

1 Puntal 55, E. Saavedra.
2 Quetzal 55, J. Alonso.
3 Ocipo 55, C. Capra.
4 Alfiler II 55, P. Martin ap.
5 Suvorof 55, A. Falcetti.
6 Foguito 55, N. López.
7 Samaa 55, M. Romero.
8 Estandarte 55, E. Peñaloza.
9 Last Bell 55, P. Cuchirelli.
10 El Loquito 55, O. González.
11 Calicantrim 55, J. J. Dolan.
12 (Casto 55, P. Cichetti.
13 (Dinga 53, A. Cotrofe.
14 Zuna 53, P. Orcajada.
15 Flamante 53, E. Guzman ap.
16 Atala 53, A. Maciel ap.
17 Deauville 53, E. Díaz ap.

Tercera carrera — 1100 metros

1 Fricot 54, G. Bembenutti.
2 Montano 54, P. Cuchinelli.
3 Carlitos 54, X. X.
4 Faugal 54, C. Capra.
5 Reflejo 54, X. X.
6 Limón 54, V. Palmieri.
7 Acacio 54, E. Saavedra.
8 Según Sea 54, X. X.
9 Victrix 54, E. Díaz.
10 Tablero 54, P. Orcajada.
11 (Pintahien 52, dudosa.
12 (Diastasa 52, N. López.
13 La Verde 52, R. Rodríguez.
14 Gondeliera 52, J. Alonso.
15 Retina 52, J. J. Dolan.
16 Turquesa 52, X. X.
17 Severa 52, A. Falcetti.
18 Celosa 52, X. X.
19 Gringuette 52, S. Guastavino.
20 Plaza Fuerte 52, S. Guastavino.
21 La Tablada 52, E. Peñaloza.
22 Barandilla 52, J. F. Goyeneche.
23 Ariadna 52, X. X.

Cuarta carrera — 1200 metros

1 Festín 54, J. F. Goyeneche.
2 Pashá Bey 54, P. Orcajada.
3 Empujón 54, M. Alvarez.
4 Náutico 54, E. Peñaloza.
5 Acedera 52, E. Saavedra.
6 Ranta 52, J. J. Dolan.
7 Corona 52, N. López.
8 La Petiza 52, J. Garrido.

Quinta carrera — 2500 metros

1 Atención 59, J. Canal.
2 Vivaz 59, M. Vignatti.
3 Salinera 58, P. Orcajada.
4 (Solís 56, C. Capra.
5 (Favorecido 54, E. Peñaloza.
6 Nombre 55, M. Acosta.
7 Nut Cracker 54, X. X.
8 Desdeñosa 51, J. Alonso.
9 Cantador 51, A. Baistroqui.
10 (Ovidio 50, J. F. Goyeneche
11 (Quijote 50, X. X.
12 Enamorada 49, V. Palmieri.
13 Merry Andrew 49, P. Carabajal a.
14 Wanderer 49, E. Díaz ap.
15 Pial de Volcao 46, E. Guzmán ap.

Sexta carrera — 1600 metros

1 Sisal 56, S. Guastavino.
2 Bienvenida 55, A. Falcetti.
3 Mecha 55, E. Díaz ap.
4 Choclo 55, J. Alonso.
5 Prefecto 55, M. Vignatti.
6 Chalupa 54, X. X.
7 Payanca 54, P. Orcajada.
8 Tritón 54, C. Capra.
9 Casto 54, P. Cichetti.
10 Radiobo 54, J. Garrido.
11 (Polipi 54, A. Baistroqui.
12 (Oblicua 53, J. Canal.
13 Gaviota 52, V. Cassaigne ap.
14 My Bride 52, M. Rodríguez.
15 Fieramosca 52, E. Peñaloza.
16 Cross Cross 52, P. Cuchinelli.
17 Bolaeta 50, E. Guzmán ap.

Séptima carrera — 1500 metros

1 Sylves 61, J. Canal.
2 Nut Cracker 60, X. X.
3 Cantador 57, A. Baistroqui.
4 Armel 55, M. Romero.
5 Nopalito 55, J. F. Goyeneche.
6 Open Eyes 54, P. Cuchinelli.
8 Chrysalis 53, N. López.
9 Apolo 52, N. Pérez ap.
10 Pial de Volcao 52, J. J. Dolan.
11 Blarney 49, M. Vignatti.
12 Con Garbo 49, E. Tadei ap.
14 Alma Gaucha 46, E. Guzmán ap.
15 Mascarilla 46, X. X.
16 Jarretiere 44, X. X.

Nuestros favoritos serán los siguientes:

1a. carrera: Alma Tadema-Viborón.
2a. " Casto y Cía.-Ruborof.
3a. " Barandilla-Pintabien.
4a. " Acedera-Festín.
5a. " Atención-Vivaz.
6a. " Mecha-Gaveta.
7a. " Mecha-Nopalito.

Horario de trenes

Salen de P. Constitución: 11, 11.10 (especial) y 12.15 (con coche comedor) vía Quilmes y 11.03 vía Temperley.

Salen de La Plata: 17.30 (especial), 17.53, 18 y 18.53.

Hipódromo de San Martín

COMPETIDORES Y JOCKEYS

Primera carrera, a las 13 distancia, 1.600 metros

1 Chanilao 58 kilos, R. Panelo.
2 Romanoff 58, S. Greme.
3 Compinche 50, O. Solari.
4 Rosa Roja 55, P. Dufour.
5 Chiclanero 56, A. Croce.
6 Sonajero 56, J. M. Pena.
7 Childerico 55, J. R.
8 Tandilero 53, C. Ferrari.
9 Tragón 53, P. Ibarra.
10 Arador 53, X. X.
11 Oberdan 52, E. Acevedo.
12 El Manco 51, X. X.
13 Artista 51, R. Martínez.
14 Puno 50, P. de la Cruz.
15 Jaleo 50, A. Lhuiller.
16 Paddy 50, E. Caballero.
17 Cuco 50, D. Wadin.
18 Jedo 50, L. Bárcena.
19 Lucky Boy 50, C. Amuchástegui.
20 Toto XII 50, L. Pierri.
21 Aurita 48, L. Villafañe.
22 Torreja 48, X. X.
23 Heligoland 48, J. Toledo.

Segunda Carrera, a las 13.30, distancia 1.300 metros

1 Lengua Larga 57 kilos, R. Martínez.
2 Cartuja 57, P. Ibarra.
3 Grifona 57, S. Greme.
4 Pita III 55, A. Rossi.
5 Heligoland 55, J. Toledo.
6 Petite Pourpée 55, E. Caballero.
7 Jalapa 55, A. Oubiña.
8 Justita 50, X. X.
9 Gijona 53, A. Croce.
10 Piolita 53, A. Torres.
11 Olegra 53, C. Ferrari.
12 Ardigil 53, A. García.
13 Saraca 53, X. X.
14 Gta Mayor 53, J. Pierri.
15 Dinamicheuse 53, X. X.
16 Pteropus 50, M. Reparaz.
17 Blenda 50, P. Lencetti.
18 Presuntuosa 50, A. Adoué.
19 La Lechera 50, P. Nievas.
20 Mi Tormento 50, I. Luna.
21 Petite Folle 50, X. X.
22 Pola Nueva 50, F. García.
23 Cuzquita 50, [illegible] Villamayor.
24 My Fly [illegible] X.

Tercera carrera, a las 14, distancia, 1.000 metros

1 Jején 56 kilos, E. Caballero.
2 Patitranco 56, J. Martínez.
3 Tarugo 56, X. X.
4 Anda Niño 56, S. Farina.
5 Don Anfiloquio 56, M. Góngora.
6 Rodolfo 56, A. Lhuiller.
7 Requiebro 56, E. Acevedo.
8 Queyapi 56, M. Reparaz.
9 Atea 54, M. Vitale.
10 Cacatúa 54, E. Villamayor.
11 All Fairy 54, L. Villafañe.
12 Reineta 54, R. Luci.
13 Redentora 54, A. Rossi.
14 Finura 54, R. Sánchez.
15 La Espía 54, X. X.
16 Paraty 54, X. X.
17 Obrerita 54, A. Oubiña.
18 Renata 54, J. M. Pena.
19 Carolita 54, J. Pierri.
20 Forget me not 50, P. Nievas.
21 Laska 48, X. X.
22 Rasta 48, X. X.

Cuarta carrera, a las 14.30; distancia 1.400 metros

1 Antaño 54, kilos, X. X.
2 Red Wolf 52, R. Arghiro.
3 Solastiné 56, A. Croce.
4 Don Emilio 53, S Greme.
5 Peregrino 52, A. Aguilera.
6 Judas 52, P. Nievas.
7 Bagatela 50, E. Caballero.
8 Miguel Angel II 50, M. Góngora.
9 Alferia 50, M. Reparaz.
10 Compinche 48, O Solari.
11 Babiniocca 47, X. X.
12 Bergantín 46, P. Ibarra.
13 Graceless 46, A. García.
14 Resfalón 46, X. X.
15 Farman 46, A. Alarcón.
16 Pescador 45, X. X.
17 Lo Solitaire 45, A. Resio.
18 Sello 45, J. Toledo.
19 Atento 45, X. X.
20 Jornalero 45, J. Pierri.
21 Siderita 45, X. X.
22 Brasero 45, D. Wadia.
23 Petit Cheri 45, M. A. Vázquez.
24 Jocoli 45, A. Amuchástegui.
25 Old China 45, X. X.
26 Venenose 45, X. X.
2 El Condenado 45, X. X.

Quinta carrera, a las 15; distancia 2.300 metros

1 El Cobre 62 kilos, A. Lhuiller.
2 Sangre Fuerte 62, P. Ferrari.
3 Girasol 58, F. Alarcón.
4 Judas 55, P. Nievas.
5 Cylleval 57, C. Ferrari.
6 Childerico 54, F. Farías.
7 Magnífico 53, P. de la Cruz.
8 Narval 53, X. X.
9 Entrevero XII 51, A. Adoué.
10 Fedora 51, J. M. Pena.
11 Estigia 48, E. Nerone.
12 Quintuay 45, J. Toledo.
13 Besero 45, no corre.
14 Oberdan 45, E. Acevedo.
15 Carmen 45, F. Ibarra.

Sexta carre, a las 15.30; distancia 1500 metros

1 Fogueado 56 ks., C. Amuchástegui.
2 Lucien Simon 56, M. Reparaz.
3 Old China 55, P. Dufour.
4 La Bastilla 55, A. Croce.
5 Ordago 54, C. Ferrari.
6 Larousse 54, P. Ibarra.
7 It'a Long 54, J. Pierri.
8 Zulú 53, X. X.
9 Jalapa 52, A. Oubiña.
10 Primaveral 51, J. Martínez.
11 Faquir 51, L. Bárcena.
12 Apolengo 51, A. Rossi.
13 Royal Diamond 51, A. García.
14 Sultanita 49, A. Adoué.
15 Stolen Kiss 49, J. M. Pena.

Séptima carrera, a las 16; distancia: 1.600 metros

1 Pescador 57 kilos, P. Lencetti.
2 Gaditano 57, A. Lhuiller.
3 Don't 57, L. Bárcena
4 Romanoff 55, S. Greme.
5 Farman 55, F. Alarcón.
6 El Francesito 55, J. Pierri.
7 Chanilao 55, R. Panelo.
8 Tropezón 55, R. Panelo.
9 Entrevero XII 55, A. Adoué.
10 Contramano 53, M. Reparaz.
11 Rosa Josa 53, P. Dufour.
13 Oberdan 52, E. Acevedo.
13 Utrecht 52, E. Nerone.
14 Brasero 52, D. Wadia.
15 Red Wolf 52, R. Arghiro.
16 Tefé 52, X. X.
17 Lucky Boy 52, C. Amuchástegui.
18 Din 52, X. X.
19 Childerico 52, F. Farías.
20 Anda iño 50. X. X.
21 Violita 51, A. Torres.
22 Double Faced 50, R. Sánchez.
23 Ojeriza 50, X. X.
24 Torreón 50, J. M. Pena.

Hipódromo de Temperley

LA REUNION EXTRAORDINARIA DE MAÑANA

Con un interesante programa se realizará mañana a la tarde en el hipódromo del sud una reunión de carreras.

Como en Palermo no habrá carreras, no dudamos que el público que asistirá será muy numeroso.

Competidores y montas

1 Moderie 59, J. Orbea.
2 Tte. Lugones 58, G. Quintero.
3 Plumazo 57, H. Corvalán.
4 Tina II 55, R. Marin.
5 Juzgado 55, J. Callejas.
6 Marietta 54, F. Andreoni.
7 Matalobos 53, D. Delgado.
8 El Indio 53, F. Villafañe.
9 Jorge Ferro 52, A. Lagomarsino.
10 Lastpool 51, X. X.
11 Festivo 51, J. Morera.
12 Santo y Seña 50, A. Belloni.
13 Constantino 50, J. Iberra.

2a. carrera — 1800 metros

1 Apoliyao 56, J. Morera.
2 Arc en Ciel 53, A. Suárez.
3 Mayor López 56, X. X.
4 Fulgente 56, F. Pérez.
5 Din 56, D. Napoli.
6 Fonti 56, D. Delgado.
7 Carmital 56, J. Brindo.
8 Glisseur 56, G. Quintoros.
9 Ziem ?, P. Delfino.
10 Ginés 56, H. Corvalán.
11 Habladora 54, V. Morte.
12 Omisión 54, J. Garrido.

3a. carrera — 1000 metros

1 (Ragazzo 56, F. Andreoni.
2 (Irrinzi 56, H. Corvalán.
3 Waterfall 56, S. Ríos.
4 Normansland 56, M. Vivas.
5 Hurguete 56, X. X.
6 Hebrón 56, J. Ledesma.
7 Gualicho 56, J. Garrido.
8 La Pompa 54, R. Martín.
9 Risita 54, J. Andrade.
10 Obimba 54, C. Ferrari.
11 Profesora 54, R. Manin.
12 Golondrina 54, F. M. Alarcón.
13 Doña Adela 54, P. Delfino.
14 Maleta 54, M. Vázquez.

4a. carrera — 1000 metros

1 Bastonero 57, D. Solari.
2 Chapino 57, J. Morera.
3 Furlador 57, F. Alarcón.
4 Olvido 57, R. Manin.
5 Almagro 57, A. Lagomarsino.
6 Sátrapa 57, S. Acosta.
7 Ese 57, J. Callejas.
8 Spécula 55, D. Nápoli.
9 Contramano 54, V. Monte.
10 Negrito 54, J. Torres.
11 The Sagamore 54, G. Quintero.
12 Legionario 54, D. Delgado.
13 Aliado 54, J. Andrade.
14 Habladora 52, X. X.
15 Correcta 52, F. Pérez.

5a. carrera — 1000 metros

1 Comandante Nis 57, F. Pérez.
2 Nel Disco 57, J. Ledesma.
3 Mago 57, S. Cabral.
4 Giovanotto 57, J. Raggio.
5 Preclaro 57 T. Meyer.
6 Gorgorito 57, D. Napoli.
7 Don David G. 57, Cusinetta.
8 Irónico 57, F. Villafañe.
9 Profano 57, J. Rodríguez.
10 India Rubia 55, J. Andrade.
11 True Blue 55, H. Corvalán.
12 Peggie 55, D. Delgado.
13 Alferé 54, A. Aranee.
14 Gomina 52, R. Duarte.
15 Polaina 52, X. X.

6a. carrera — 2000 metros

1 Fidalgo 58, M. Arambell.
2 Cylleval 57, J. Morera.
3 (Criollito 56, O. Solari.
4 (Tableau 52, E. Solari.
5 Sello 54, J. Garrido.
6 La Trilla 54, J. Farías.
7 The Victory 53, G. unteros.
8 My Victory 53, F. Alarcón.
9 Campo Abierto 49, A. Suárez.
10 Boa 48, A. Lagomarsino.
11 Inti 48, J. Brindo.
12 Porvenir 48, J. Andrade.
13 Gonostriaga 48, J. Ledesma.
14 Juglar 48, V. Neira.
15 Sisa 48, X. X.

7a. carrera — 1300 metros

1 Dionea 57, F. Villafañe.
2 Batelera 57, H. Corvalán.
3 Ardagh 57, G. uinteros.
4 Cayó Nieve 54, O. Solari.
5 Peonia 54, F. Pérez.
6 Alferecía 51, J. Farías.
7 India Rubia 51, J. Andrade.
8 Cadenilla 51, J. Martínez.
9 Fleur du Mal 51, J. Morc.
10 Naviña 51, X. X.
11 Pua Brava 51, J. Raggio.
12 La Elena 51, R. Martín.
13 Percanta II 51, V. Neira.
14 Cervantina 51, F. M. Alarcón.

8a. carrera — 1400 metros

1 Almogovar 56, F. Alarcón.
2 Little King 56, S. Cabral.
3 Prisco 56, F. Pérez.
4 Apoliyao 56, J. Perez.
5 Pimentón 56, T. Meyer.
6 Colmo 56, E. Solari.
7 Lagartijo 53, O. Solari.
8 Bien 53, J. Morera.
9 Giovanotto 53, J. Raggio.
10 Olvido 53, R. Manin.
11 Almagro 53, A. Lagomarsino.
12 Teos 53, R. Martín.
13 (Profano 53, J. Rodríguez.
14 (Lens 53, J. Iberra.
15 Eusing 53, J. Brindo.
16 El Barón 53, X. X.
17 Din 50, D. Napoli.
18 Arc en Ciel 50, A. Suárez.
19 Habladora 48, V. Monte.

8ª CARRERA

Premio "Ipodromo di San Siro"

Distancia 2800 metros

1 PODEROSA 58, no corrió.
2 COPIAPO 54, S. Ruiz
3 POULLY, 54, R. Gómez.
4 APOGEO, 52, M. Lema.
5 BURGUESA, 51, J. Canal.
6 INSURRECTO, 50, R. Pelletier.
7 LA DICHA, 50, no corre.
8 NARVAL, 49, I. Leguisamo.
9 MORRONGO, 43, J. Cassaigne
10 CIVIL, 41, no corrió.
11 TIN TAN, 41, E. Lema.

I°	8
II°	4
III°	6
IV°	3

DIVIDENDOS

1° 2 1.60 4.50

2° 2.75 3° 4.25

"MOULIN ROUGE"

Maipú 340. U. Telef. 7149, Avend.

Exito de las orquestas:

"ROSARIN" American Jazz-Band

ROBERTO FIRPO: Típica Criolla

60 BAILARINAS PROFESIONALES

NUMEROSAS ARTISTAS EUROPEAS

Diariamente Secciones:

Tango - Soiree y Champagne

LA CRUZ ROJA ES SIMBOLO DE LA CONMISERACION HUMANA

¡ASOCIESE!

Cigarrillos DOLAR

J. S. ONAGOITY y Cía.

HUMBERTO 1.° 1256

Ya apareció

de JUAN JOSE FRUGONI

Lucha en el Parlamento

(Edición de 10 cuadernos)

PRECIO: 0.20

Pedidos a esta Administración

Para franqueo 0.05

CRUZ ROJA ARGENTINA

SEMANA DE MAYO

Conscripción de Socios

"QUILMES DE INVIERNO"

Box -:- Esgrima — — —
— — — Pelota -:- Remo

DEPORTES

Automovilismo - Ciclismo
Football -:- Pedestrismo

Esta noche se realizará el match Boykin Rodríguez

En el local del National Sporting Club, calle Florida 146, se realizará hoy a las 21 horas, un festival de boxeo, que promete alcanzar gran éxito.

El número principal del programa es el match a 10 rounds de 3 minutos

Joe Boykin

cada uno, con guantes de 4 onzas entre los profesionales Joe Boykin, norteamericano y Angel Rodríguez, uruguayo, campeón sudamericano de la categoría medio pesado.

Rodríguez que se ha preparado convenientemente para esta pelea parece haber recuperado totalmente su forma

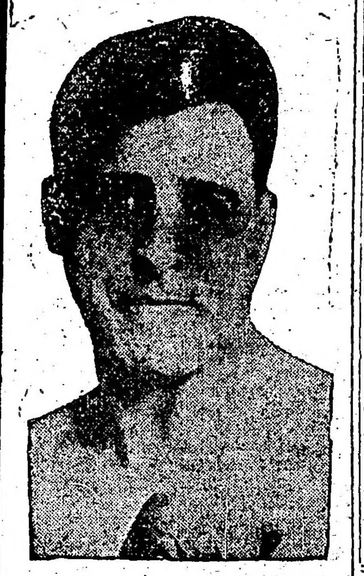

Angel Rodríguez

de hace varios años, pues en los trabajos realizados durante su entrenamiento ha demostrado gran agilidad y ligereza, demostrando encontrarse en gran forma.

Por su parte Boykin se ha preparado muy bien para esta pelea, y subirá esta noche al ring en el máximo de su estado.

Antes de este encuentro se realizarán varios matches preliminares entre conocidos aficionados.

Partido interprovincial amistoso

RACING v. UNION DE SANTA FE

En el campo de deportes que el Club Racing posee en Avellaneda se jugará mañana a las 14.30 horas un partido interprovincial amistoso entre los primeros cuadros del club local y del Club Unión de Santa Fe.

El partido promete ser muy reñido e interesante, dada la calidad de jugadores que integran ambos cuadros.

Los cuadros formarán de la siguiente manera:

Racing: M. Croce, R. Castagnola y J. Davizza, A. Mascetti, R. Scregni y J. Albarellos, N. Perinetti, P. Ochoa, H. Martín, E. Soraggon y R. Rey.

Unión: Peitendo, Ortiz y Mechandi, Napaleoni, Ossuna y Ambrosini, Simonsini, Nardi, Valiente, Beltramini y Mir.

Demostración

Un numeroso núcleo de socios del Círculo Automovilista Argentino, y amigos obsequiarán con una cena en la rotisserie Sportsman, el miércoles 28 del corriente, a las 21 horas, al señor Arturo C. A. Buxton, con motivo de su próximo viaje a Norte América.

Los cubiertos pueden ser retirados en la secretaría del Círculo, Florida 640, de 17 a 20 horas.

Asociacion Amateurs de Football

PARTIDOS PARA MAÑANA

PRIMERA DIVISION

Mañana se jugarán por el campeonato de primera división de la Asociación Amateurs de Football los siguientes partidos oficiales:

San Isidro v. Lanús, en San Isidro, a las 14.30.

San Isidro: A. Molteni; P. Canalvo y B. Boyer; M. J. Casellini, A. B. Zumelzú y A. Costa; J. D. Obarrio, J. Comaschi, J. Annunziata, V. Ibarguren y G. B. Zúñiga.

—San Lorenzo de Almagro v. Defensores de Belgrano, en el field sito en Avenida La Plata No. 1768, a las 14.45.

San Lorenzo de Almagro: D. Caldano, P. R. Omar y E. Motti; A. Sánchez, L. Monti y J. Fossa; A. Carricaberry, L. Acosta, J. Maglio, A. Valente y J. J. Danielli.

Defensores de Belgrano: J. C. Maglio; F. Penoni y A. Simonetti; E. Castelucci, J. Paramidani y E. Cecatti; E. Cecatti, A. Botta, G. Caldas, E. Botta y E. Dimari.

—Platense v. Independiente, en Manuela Pedraza y Crámer, a las 14.45.

Platense: H. Orio; A. E. Cortella y L. Ferrario; J. A. Mazzini, N. N. y J. Ciarrapico; J. León, R. L. Gracco, A. Duarte y M. J. Pardal.

Independiente: P. Isusi; A. Ferro y P. Ucar; J. B. Pérez, E. M. Chiarella y E. Scoffano; Z. Canaveri, F. A. Parduca, L. Bavaschino, P. Pozzo y R. Orsi.

—Barracas Central v. Vélez Sársfield, en el field del primero, sito en Olavarría y Luna, a las 14.45.

Barracas Central: C. L. Becker; A. Somón y A. Santiago; A. Ferrari, J. C. Sormani y S. Achar; S. S. Alvarez, F. Seijas, A. Passi, J. Portunato y J. Carrón.

—Sportivo Palermo v. Quilmes, en el field del Club Atlético Vélez Sársfield, a las 14.30:

Sportivo Palermo: C. Magistretti; R. Bond y J. Fabiano; J. Evaristo, E. Sande y J. Gatti; H. Batistta, M. Evaristo, J. Clarke, C. Izaguirre, y P. Polimeni.

Quilmes: E. Galimberti; A. Draghi, y R. Cairo; J. Cabrera, A. Granuzzo y A. Lanata; A. Vázquez, S. Verazza, F. Mafesoli, G. Dannaher y L. Manna.

—River Plate v. Ferro Carril Oeste, en Avenida Alvear y Tagle, a las 14.30.

River Plate: J. Crotti; P. Choperena y J. Giudice; R. Taramasso, C. García y A. Traverso; E. Medone, E. Gainzarain, D. Latari, P. Licciardi y C. Fallati.

F. C. Oeste: F. Pitner; L. Bavino y A. Pini; A. Marchioli, D. Andriani y F. Marchioli; L. Mancini, C. M. Sacchi, R. Calvo, F. Rivero y J. Aranda.

—Argentinos del Sur v. Estudiantes, se jugará en Avellaneda, en el fild del primero, sito en Jaramillo y Rocha, a las 14.30.

Se realizará mañana un torneo atlético

Organizado por el Club Sportivo Dock Sur, se realizará mañana en su *campo de deportes*, con motivo del aniversario patrio, un torneo atlético interno, cuyo número principal lo constituirá un match de football entre los primeros cuadros del club local y del Boca Alumni.

El programa del torneo es el siguiente:

Carrera llana de 100 metros, para socios cadetes y para mayores; carrera de tres piernas de 95 metros; carretilla humana, 50 metros, carrera de ciegos, 100 metros, carrera de disfraz, 200 metros; carrera de enhebrar la aguja, 190 metros; carrera de embolsados, 80 metros y carrera de postas de 800 metros (4 por 200).

Match Internacional Universitario

Se jugará mañana en el campo de deportes del Club de Gimnasia y Esgrima

Mañana, a las 15 horas, se disputará en la cancha que el Club de Gimnasia y Esgrima posee en Palermo, un partido internacional entre universitarios argentinos y uruguayos.

El producido total de las entradas es gentilmente ofrecido por la Comisión Universitaria de Deportes a beneficio de los dos asilos que sostiene la Sociedad Hermanas de Dolores. El encuentro de mañana promete ser muy reñido e interesante.

Los cuadros formarán de la siguiente manera:

Uruguayos: Bastos; Nougués y Decagustini; Bianchi, Naguil y Cardeillac; O. Pérez, Rubbo, Buffoni, Landeira y Lorenzo.

Argentinos: Magistretti, Gattino y Tettamanti; Bolta, Vigliola y Orlandini; Novellino, Rodríguez, Carreras, Pertini y Zúñiga.

Dirigirá el partido el referee señor Jerónimo Repossi.

La gran carrera aérea por la disputa de la Copa Gobernador Cantilo

Gran éxito alcanzó el festival aéreo realizado en la tarde de hoy en el aeródromo de Castelar, organizado por el Aero Club Argentino y el que tenía como base la Copa Gobernador Cantilo la que se disputó en siete vueltas del triángulo Castelar, Estancia Leloir, El Palomar, Castelar o sea un recorrido total de 140 kilómetros.

Una concurrencia muy numerosa de familias y aficionados siguió con interés el desarrollo de la gran carrera y demás pruebas que comprendía el programa, preparado por la Comisión del Aero Club Argentino.

Desde temprano en el aeródromo de Castelar empezaron a congregarse los pilotos adscriptos a los diferentes aeródromos, que intervendrían en la gran carrera aérea.

Los pilotos Alcorta, Arzeno Verdier, señora Garfelt, Herran, Garfelt, Jorge Luro, Harret, Paillettí, Olivero Max Holtzen, de la Fuente, Crochard

Juan José Etchoverry, argentino, con Curtiss Oriole, de 90, del Aero Club Argentino, handicap: 22'14''. 17. Marcelo Paillette, francés, con Nieuport-Bebé, de 80, del Aero Club Argentino, handicap 23'34'', 18. Luis Luro, argentino, con Udet-Biplaza, de 55, del Aero Club Necochea, handicap: 24'. 19. Benjamín Duhau, argentino, con Curtiss Oriole, de 150, del Aero Club Argentino; handicap: 27'15''. 20. Bernardo Artigau, francés, con Salmson, de 260, del Moto Club La Plata, handicap 28'. 21. Eduardo Olivero, argentino, Udet-Monoplaza, de 55, del Aero Club Argentino, handicap: 28'44''. 22. Guillermo Hilleoat, británico, con Armstrong, de 90, de la Cía. Río Platense, handicap: 15'09. 12. Lawrence León, estadounidense, con Curtiss J. N. 4, de 90, del Aeródromo Curtiss, handicap: 15'26''. 13. Max Holtzen, alemán, con Spad-Hertemont, de 80, del Aero Club Argentino, handicap: 19'23''. 14. Patricio Hassett, británico, con Potez, de 70, de la Cía. Río Platense, handicap: 21'19''. 15. Jorge Bosch, argentino, con Curtiss Oriole, de 90, del Aero Club Necochea, handicap: 21'47''. 16. Foker, handicap: 45'23''.

Los premios que se disputaban en la carrera aérea eran los siguientes:

Al primero: La Copa Gobernador Cantilo, mil quinientos pesos moneda nacional y el quince por ciento de las entradas; al segundo, el quince por ciento; al tercero, el diez por ciento; al cuarto el cinco por ciento; al quinto el tres por ciento y al sexto, el dos por ciento de las entradas.

La Copa se disputará tres años y se adjudicará definitivamente al piloto que alcance mayor número de puntos, de acuerdo con la escala siguiente:

Diez puntos al primero, ocho al segundo, seis al tercero, cuatro al cuarto dos a cada participante de la carrera que la termine.

Dado el orden de partida que se había fijado para la salida de las distintas máquinas de acuerdo con el handicap establecido, permitió a la numerosa concurrencia seguir todas las incidencias de la carrera, que se está disputando en el momento de cerrar nuestra edición.

Una vez terminada esta prueba, se realizará un concurso de caza de globos, y al finalizar el mismo los pilotos Hilleoat, Etcheverry, Marzagha, Bó y Ballod, efectuarán pruebas de acrobacia.

Para fiscalizar la prueba habían sido designadas las siguientes comisiones:

Dirección general: Jorge A. Mitre, Vicente Almandos Almonacid, Julio A. Noble, Juan A. Fernández y Echeverguren Serna. Jefe de pista: capitán A. González Albarracín.

Comisión de carrera: Gonzalo García y capitán Vicente Andrada.

Comisión de recepción: Enrique Lavalle, Carlos A. Tornquist, Urbano Duhau, Pedro Vidal Freire, Florencio Martínez de Hoz. Fiscalización general: Rodolfo Lajún, Manuel Fontana Morales y J. Neuman.

Los conocidos pilotos Mazzaglia, Rogadale y Bó

Momentos antes de iniciarse la prueba llegó al aeródromo el gobernador de la provincia el que fué recibido por los dirigentes del Aero Club y una delegación de pilotos civiles.

Los handicaps para la carrera habían sido establecidos de acuerdo con las velocidades obtenidas por algunas máquinas en los concursos por la disputa de las copas Wright y 19 de Noviembre.

Los pilotos que participaron en la prueba por la Copa Gobernador Cantilo, con los handicaps que le corresponde a cada uno, son los siguientes:

0 Alberto Jarfelt, dinamarqués, con aparato Caudrón de 100 H.P., del Aero Club Argentino, handicap 0. 1 Federico L. Verdier, argentino, con Caudrón G 3, de 110, del Aero Club Argentino, handicap: 3'14''. 2 Francisco Ragadale, italiano, con Salm-Colombo, de 110, del S. A. Italo Argentina, handicap: 8'20''. 3 Emilio Poli, italiano, con Salm-Colombo, de 110, del S. A. Italo Argentina, handicap: 8'20''. 4 Diego A. Arzeno, argentino, con Curtiss J. N., de 90, del Aero Club Argentino, handicap: 10'19''. 5 José I. Cigorraga, argentino, con Curtiss J. N., de 90, del Aero Club Argentino, handicap: 10'57''. 6 Tomás Jorge Alcorta, argentino, con Curtiss J. N., de 90, del Aero Club Argentino, handicap: 12'12''. 7 José F. Gatti, argentino, con Curtiss J. N., de 90, del Moto Club La Plata, handicap: 12'31''. 8 Jorge A. Luro, argentino, con Curtiss J. N., de 90, del Aero Club Argentino, handicap: 13'07''. 9 Osvaldo Frescdo, argentino, con Curtiss J. N., de 90, del Aeródromo Curtiss, handicap: 13'42''. 10 Virgilio Mira, argentino, con Golondrina, de 50, de la Cía. "Golondrina", handicap: 14'. 11. S. H. Holland, británico, con Armstrong, de 90, de la Cía. Río Platense, handicap: 15'09. 12. Lawrence León, estadounidense, con Curtiss J. N. 4, de 90, del Aeródromo Curtiss, handicap: 15'26''. 13. Max Holtzen, alemán, con Spad-Hertemont, de 80, del Aero Club Argentino, handicap: 19'23''. 14. Patricio Hassett, británico, con Potez, de 70, de la Cía. Río Platense, handicap: 21'19''. 15. Jorge Bosch, argentino, con Curtiss Oriole, de 90, del Aero Club Necochea, handicap: 21'47''. 16. Foker, handicap: 45'23''.

Los aviadores Ballod, Bosch y Poli, que tomaron parte en la gran carrera aérea.

El Club Atlético Provincial realizará mañana un torneo

Organizado por el Club Atlético Provincial de Rosario, se realizará mañana, un torneo atlético de acuerdo con el programa siguiente:

Carreras de 100, 400 y 800 metros llanos; 110 vallas. Postas 4 x 100. Saltos en largo y alto y con garrocha. Lanzamientos: bala, disco y jabalina.

Para socias: 60 y 300 metros llanos.

El torneo dará comienzo a las 8, para ser finalizado a las 11, pues para esta misma hora está fijada la largada de la carrera de las 6 horas a correrse en la misma pista.

También se disputará a las 9 horas, un cross-country, sobre la distancia de 5.000 metros, a cumplirse sobre el itinerario que comprende las avenidas del parque Independencia, debiéndose atravesar el lago artificial que allí existe.

Atlético Villa Ballester celebrará el primer aniversario de su fundación

La comisión directiva del club del epígrafe no sólo ha querido asociarse a la efemérides patria del 25 del corriente, sino que aprovechando el primer aniversario de su constitución, ha confeccionado un bonito programa.

Juzgándolo así es que ha prometido hacer acto de presencia el comisionado municipal del partido de San Martín, señor Salvador Ricciardi, secretario Arturo Rivas Viana y demás autoridades.

Será la atracción mayor de los deportistas de la zona Norte el clásico encuentro oficial de intermedia por el ascenso, entre la primer escuadra local y la de San Martín, viejos y caballeros adversarios que mantienen una rivalidad latente.

El hecho subrayable de ser vecinos, acrecienta la bondad del dance y ante la relativa paridad de fuerzas, no es banal asegurar que la lucha será llena de ufanías...

Tanto interés ha despertado la brega en el partido de San Martín y sus alrededores, que es de presumir una concurrencia abigarrada y entusiasta concurrirá a la palestra de los "blanquicelestes".

Los "elevens" aparecerán en la liza así constituídos:

Atlético Villa Ballester: Blaya; Bahía (cap.) y Reyes; Celedón, Sanday y Saettone; Caldas, Toselli, Masseda, Anzilotti y Terrot.

San Martín: Blanco; Daverio y Perra; Martelotti, Trujillo y Martínez; Picabea, Mansilla, Marsille; Socin y Wilkinson.

Previamente jugarán las reservas, "match vermouth" que no está exento de interés.

El celebrado y popular motociclista Antenio Gaudino ha prometido concurrir y hacer acrobacia con su máquina.

Este número original y valedero, ha de constituir toda una singular atracción para el público pagano.

La directiva local ha dispuesto se embandere el campo de deportes, todo lo cual contribuirá a que la fiesta patria no pase desapercibida y el viril deporte tenga una de sus mejores manifestaciones.

Sportivo Almagro y Sud América de Montevideo jugarán mañana un partido amistoso

Ha despertado mucho interés el match internacional amistoso que se jugará mañana a las 14.30 horas, en la cancha que el Club Sportivo Almagro posee en la calle Gaona 702, entre los primeros cuadros del club local y del Sud América de Montevideo.

El match, dado los méritos de los contendores y por los elementos destacados que integran ambos cuadros, promete ser una exposición de buen juego.

El cuadro de Sportivo Almagro formará así:

M. Colás; B. Barricala y H. Recanatini; M. Fernández, E. Goicochea y S. Adet; J. Brú, A. Rodríguez, A. Vitale, G. Uriarte y J. Adet.

Dirigirá el partido el referee señor Germán Guassoni.

Antes de este partido se jugará otro entre un equipo combinado de refereces y el cuadro de reserva del Club Sportivo Almagro.

Los cuadros estarán así constituídos:

Refereces: Cúneo; Radavero y Rodríguez; Yametti, Chavín y Durán; Mac Gay, Grinspan, Raggi, Miranda y Martínez.

Sportivo Almagro: Colás; Recanatini y Barricala; Fernández, Goicochea y S. Adet; Brú, Rodríguez, Vitale, Uriarte y J. J. Adet.

El match por la Copa Newton de 1923

En Montevideo se disputará mañana por la tarde, el partido correspondiente a la Copa Newton del año 1923, entre argentinos y uruguayos.

Los cuadros estarán así constituídos:

Argentinos: Cancino; Cherro (subcapitán); Chambrolin, Vaccaro y Fortunato; Bianatti, Cerroti, Stagnaro y Perini. Suplentes: Suárez, Carmona Sosa (Arg. de Bánfield), Soraeco (Temperley) y Rodríguez (All Boys).

Uruguayos: Maurell; Nogués y Va...; Melogno, Bertono y Anvarez; Patino, Suffiiotti, Bondanza, Figueroa y Gemelli; suplentes, Belouta, Trombotti, Orizzia, Rodríguez, Paz, Balverde, Jerges e Iriarte.

Partida del equipo olímpico de ciclismo

De acuerdo con la resolución del comité olímpico argentino, el equipo de ciclistas que participará en las olimpíadas de París emprenderá viaje el domingo 1o. de junio, en el vapor "Hoedic", desde el puerto de Río Santiago. Forman la representación del deporte ciclista los corredores Gret, Polet, Saavedra, De Meyer y Sampicchiatti y el presidente de la Federación Ciclista Argentina, don Arnoldo Bernasconi en calidad de delegado.

Posiblemente los mismos corredores participarán en el campeonato ciclista del mundo, sobre carretera, organizado por la Unión Cycusto Internationale y que se realizará el 2 de Agosto próximo, sobre 172 kilómetros 500 metros, en el recorrido Versailles - Saint Cyr - Chérisy - Thimert - Chartres - Rambouillet - Dampierre - La Miniére (alrededores de París) y el delegado participará en el congreso anual de la Unión, que tendrá lugar el 1o. de agosto en París. Entre otros asuntos serán consideradas las solicitudes de afiliación de la Unión Ciclista de Chile y de la Federación Ciclista Uruguaya que, han expresado a la dirigente argentina sus propósitos de incorporarse a aquella entidad.

Los ciclista argentinos en los juegos olímpicos han sido inscriptos para competir en la carrera de 18 kilómetros sobre carretera (23 de julio); 50 kilómetros en pista, 1000 metros velocidad y 4000 metros persecusión por equipos (20 y 27 de julio), pero se dedicará preferente atención a la primera por considerarla la que mejor probabilidades de buena actuación llevan.

Mañana se medirán D'Agostino y Kid Francis

Mañana, a las 17 horas, se realizará en el local del Luna Park, situado en las calles Corrientes y Cerrito, un festival de boxeo, cuyo número principal del programa es el match a 12 rounds de 3 minutos cada uno, con guantes de 4 onzas, entre los profesionales Eduardo D'Agostino, argentino y Kid Francis, francés.

Tanto D'Agostino, como Kid Francis se han preparado muy bien para esta pelea y subirán al ring en el mejor de su estado.

Por otra parte, el match, dada la buena escuela de ambos pugilistas, promete ser muy reñido e interesante.

Antes de este encuentro se realizarán los siguientes matches preliminares:

J. Florencio v. Rafael Velo, 5 rounds, de 2 minutos.

G. Cadenas v. G. Guidenmeller, 5 rounds, de 2 minutos.

F. Gochea v E. Cosada, 5 rounds, de 2 minutos.

En honor de F. W. Dickens

Hoy a las 21 horas, el cuerpo de basket-ball de la Asociación Cristiana de Jóvenes realizará una fiesta en honor de su director, señor F. W. Dickens con motivo de su partida a Europa y EE. UU.

Se le obsequiará con un recuerdo y se jugarán dos partidos de basket-ball, uno de tercera división contra el Club Seguros y otro de segunda contra el Club Olimpia.

Amenizará la fiesta la Jazz Band del club y de la Asociación.

Al final se pasará al restaurant de la Asociación, donde se servirá un chocolate.

Festival de boxeo para el domingo

Organizado por el Boxing Club Almafuerte, se realizará el domingo próximo, un festival de boxeo, de acuerdo con el programa siguiente:

Match a cinco rounds, de dos minutos, entre los aficionados José Echocheos v. Manuel Cherone.

Match a cinco rounds, de dos minutos, entre los aficionados Antonio Fasquicio v. Juan Lamas.

Match a cinco rounds, de 2 minutos, entre los aficionados José Pini v. Ruiz Meronoti.

Match a cinco rounds, de 2 minutos, entre los aficionados Benjamín Antín v. Andrés Espínola.

Match semifinal, a diez rounds, de tres minutos, entre los excelentes peso medio liviano Trotolones José v. Antonio Moreno.

Match final de diez rounds, de tres minutos, entre los excelentes peso liviano Alberto Merlo (Boxing Club Almafuerte, 62 kilos, campeón de dicho club v. Antonio Pegitelli (libre), 60 kilos, con guantes de cuarto onzas.

Se disputará mañana el partido por la Copa Newton de 1924

En la cancha que el Club Sportivo Barracas posee en las calles Iriarte y Luzuriaga, se jugará mañana, a las 14.30 horas, el match por la copa Newton de 1924, entre argentinos y uruguayos.

Dada la constitución de ambos cua-

Eduardo D'Agostino

dros, el partido promete ser muy reñido e interesante y los aficionados que concurran no verán defraudadas sus esperanzas de presenciar un gran match, lleno de incidencias agradables.

Los cuadros formarán de la siguiente manera:

Argentinos: Nuin; Cochrane (subca-

Kid Francis

pitán) y Pérez (San Fernando); Dimari (Del Plata), Mac Courey y Elli; Calomino (capitán), Goicochea (Belgrano Rosario), Gabino Sosa y Aguirre (Central Córdoba) y Gurruchaga.

Uruguayos: Clavijo; Santero y Pardinas; Alzugaray, Rodríguez y Bueceta; Pardinas Villazu, Barlocco, Carballal y López; suplentes Geriani, Graves, Cabrera, Mazzones y Domínguez.

Reunión del Comité Olímpico Argentino

En la reunión realizada anoche por el Comité Olímpico Argentino, se tomaron las siguientes resoluciones:

Se resolvió inscribir a todos los aficionados designados por la Federación Argentina de Box, para concurrir a las Olimpíadas de París corriendo los gastos de 6 representantes. La Federación ha comunicado que se trasladarán por cuenta los que excedan de dicho número como asimismo se hace cargo de la diferencia en el costo de los pasajes.

También fué considerada la nota de la Federación Argentina de Natación dad, para realizar un concurso abierto de selección en la pileta de la Asociación Cristiana de óvenes en el que participarán los ya designados y los que deseen inscribirse, haciendo notar que, debiendo el equipo trasladarse a Europa el primero de junio en el vapor "Hoedic" para el que ya fueron retenidos los pasajes, los candidatos a intervenir en las pruebas deberán disponer en regla toda la documentación y licencias necesarias para poder embarcarse.

La prueba de selección se efectuará el miércoles próximo a las 21, en el local Paseo Colón 161.

Como delegado del equipo de lawn tennis, ha sido designado el señor Carlos Dumas y fué confirmado como capitán Arturo Hortal.

Se dispuso no hacer lugar a la propuesta de la Federación Atlética Argentina, para aumentar la representación olímpica de ese deporte, por considerar que es lo suficientemente numerosa.

Festival del Club Policial

Mañana a las 16 horas, y en conmemoración de la fecha patria, el Club Policial realizará en su local social, sito en la calle Rincón 32, un festival pugilístico cuyo número principal del programa es el match entre los aficionados de la categoría medio mediano, Oscar Defilippi y Alfonso Nietti.

El programa preparado es el que damos a continuación:

1o. Match a 3 rounds, de 2 minutos: Antonio Giménez versus Antonio Amiera.

2o. Peso mínimo: 4 rounds, de 2 minutos, Roberto Suarman versus José Herman.

3o. Peso mínimo: 4 rounds, de 2 minutos, Fortunato Lombardi versus Antonio Dondero.

4o. Peso gallo: 5 rounds, de 2 minutos, Horacio Paonesa versus Enrique Ares.

5o. Paso gallo: 5 rounds, de 2 minutos, Víctor Martínez versus Mario Caño.

6o. Peso liviano: 5 rounds, de 2 minutos, Genaro Guomo versus Emilio Fantini.

7o. Peso medio mediano: 5 rounds de 2 minutos, José Speranza versus Felipe Mazás.

8o. Peso medio mediano: 5 rounds, de 2 minutos, Alfonso Micli versus Oscar Defilippi.

ES NECESARIO EMPLEAR METODOS CIENTIFICOS DEL CULTIVO

de acuerdo con la naturaleza de las tierras, ya se trate de zonas lluviosas, de secano o de regadío.
CON EL MISMO TRABAJO SE OBTENDRA UNA PRODUCCION MAYOR, DE MEJOR CLASE, Y, POR LO TANTO, DE MAYOR PRECIO.

EL FERROCARRIL DEL SUD cuenta con personal competente para evacuar toda consulta que le sea formulada sobre asuntos agropecuarios.

Soliciten los folletos publicados por esta Empresa, que se remite GRATUITAMENTE a los agricultores, chacareros, etc., radicados en nuestra línea.

Dirigirse al Jefe del Departamento Comercial del F. Sud-Plaza Constitución-Buenos Aires.

LA ADMINISTRACION.

—Mirá, papá, con motivo del 25 de Mayo, mañana vendrán mis compañeros de la escuela...

—Entonces, debemos dar una linda fiesta para la que alquilará hoy todos los adornos a Longobardi, Bolívar 250.

Mundo comercial

MERCADO ABASTO PROVEEDOR

Fueron cargados en este mercado por chatas y carros 460.000 kilos de frutas y 750.000 kilos de verduras en general y 12 vagones del F. C. C. de Buenos Aires con 50.400 kilos, que sumados a los anteriores nos arroja un total de 800.4000 kilos de verduras.

La situación general del mercado en la semana que termina, fué de todo punto satisfactoria, debido a que las entradas se mantuvieron en un número limitado, circunstancias propicias para la venta, las que se hicieron con suma facilidad, obteniéndose precios sostenidos.

Los distintos artículos, como ser: verduras y legumbres, se venden con facilidad y a precios sostenidos, y sobre todo en los últimos días, que hubo mucho interés en la adquisición de estos productos.

En lo que respecta a la venta de frutas, nada tenemos que agregar a lo manifestado en informes anteriores, por mantenerse el mercado en inmejorables condiciones para la venta y los precios son sumamente sostenidos.

MERCADO DE HACIENDA VACUNA

(Liniers)

ANASAGASTI JUAN—
25 vaquillonas, Entre Ríos, a 0.13; 24 terneros id. 0.14.
ALVAREZ y SPERONI—
18 terneros, Entre Ríos, a 0.144; 12 id. a 0.15; 18 id. a 0.14; 12 id. a 0.132; 14 id. a 0.14; 70 id. a 0.12; 18 id. a 0.134; 3 id. a 0.14; 5 id. a 0.13.
ACCAME, BELLINI y Cía.—
10 vaquillonas, a $ 0.152; 10 id. a 0.16; 41 id., Pergamino, a 0.13 1/2; 22 id. a 0.122; 18 terneros id. a 0.122; 35 id. Pinto, a 0.11; 21 novillos, Pergamino, a 0.20; 50 novillitos, Luigi, a 0.17; 12 terneros, Mercedes, a 0.10 1/2.
ALCHOURRON LTA. S. A.—
21 novillos, Belgrano, a 0.228; 21 id. 21 novillos, Belgrano, a 0.228; 21 id. a 0.20; 10 id., M. Chiquita, a 0.21; 6 terns. C. Suárez, a 0.105; 15 vaquillonas, Córdoba, a 0.155; 10 id. A. Alsina, a 0.155; 2 toritos, Villegas, a 0.115.
BASCARAN FELIPE—
54 vacas, P. Central, a $ 0.135.
BUNE y BORN LTDA.—
116 novillos, Guaminí, a 0.198; 42 id. Córdoba, a 0.24; 28 id. 3 Arroyos, a 0.202 84 vacas G. Pinto, a 0.15.
BALCARCE y Cía.—
40 vaquillonas, De Bary a 0.142; 39 terneros C. Vidal, a 0.132.
BERISTAYN Y LARGUIA—
80 vaquillonas, Villegas, a 0.135; 48 id. a 0.14; 38 terneros a 0.14; 134 vacas a 0.12; 218 terneros C. Vidal, a 0.10.
BARERA y Cía. PEDRO A.—
2 vaquillonas, Guaminí, a 0.16; 15 terneros a 0.125; 18 id. a 0.0; 2 vaquillonas A. Alsina, a 0.4.
CORPORACION ANDES.—
8 novillos, Guaminí, a 0.20; 40 vaquillonas a 0.104; 8 vacas a 0.14; 7 torunos a 0.125.
CERRO OYUELA y Cía.—
22 novillos, Chascomús, a 0.24.
COLOMER LUIS M.—
25 vaquillonas, Pellegrini, a 0.13; 26 vacas a 0.007; 30 novillos Villegas, a 0.20; 85 id. a 0.22.
CASH, C. JONES y Cía.—
39 novillos, Guaminí, a 0.21; 28 vaquillonas a 0.14; 46 terneros a 0.125; 47 id. a 0.11; 27 id., a 0.11; 27 vacas a 0.118; 82 vaquillonas a 0.115.
DE LOS SANTOS y Cía. JOSE C.—
10 novillos, Lobería, a 0.198; 10 vacas a 0.115; 35 terneros a 0.12; 4 vaquillonas a 0.11.
DIECKMANN Hnos.—
10 terneros, B. Hebre, a 0.11; 20 id. a 0.124; 24 id. a 0.146; 20 id. a 0.126; 22 terneros a 0.15; 22 vacas a 0.12.
DUBOX y Cía.—
4 vacas, Azul, a 0.14; 6 id. a 0.122; 16 novillitos a 0.11; 15 terneros a 0.08
DOWDALL RICARDO—
40 vacas, S. Antonio, a 0.125.
DEVOTO y Cía. TOMAS—
100 terneros, Lincoln, a 0.114; 14 vacas a 0.114; 2 id., Mar Chiquita, a 0.13; 23 novillos, Olavarría, a 0.20; 22 terneros G. Guido, a 0.12; 3 terneros, San Luis, a 0.102; 2 id. G. Chaves, a 0.102; 10 novillos Lincoln, a 0.195; 12 vaquillonas a 0.168.
ECHEVARRIA, JUAN S.—
35 terneros, T. Lauquen, a 0.123.
ERREA VALENTIN—
55 novillos, C. Vidal, a 0.205.
FERRARI, Hnos. y Cía.—
19 novillos, Cordoba, a 0.21; 8 novillitos a 0.185; 7 vacas a 0.14.
FIORITO Hnos. y SAMBRIZZI—
16 vaquillonas, Bolívar, a 0.10; 12 terneros a 0.12; 14 id. a 0.14.
GUILLON y Cía. RODOLFO—
100 novillos, Cordoba, a 0.23.
GIOJA y Cía.—
20 vaquillonas, Chivilcoy, a 0.18 1/2; 25 id. a 0.12; 15 terneros a 0.10.
GONI IGNACIO (hijo y Hno.)—
84 novillos, Entre Ríos, a 0.192; 33 vaquillonas, G. Pinto, a 0.15; 17 id. a 0.177 20 vacas Entre Ríos, a 0.13; 21 novillitos a 0.16; 55 terneros, Brandsen, a 0.142.
GARCIA, MANUEL A.—
20 novillos, Lincoln, a 0.21.
LANUS y ARANCEDO—
8 novillitos, Guaminí, a 0.172; 30 id. a 0.14; 15 vaquillonas a 0.13; 20 novillitos, Pampa, a 0.21; 20 novillitos, T. Lauquen, a 0.172; 49 novillos, Pampa, a 0.202.
LA EXP. ARGENTINA—
60 novillos, Cordoba, a 0.247.
LIZARRALDE Hnos.—
30 novillitos, Villegas, a 0.172; 38 vaquillonas a 0.14.
LASOURAIN Y ETCHEGARAY—
24 vacas, La Madrid, a 0.142; 22 novillos Olavarría, a 0.20; 10 terneros, Azul, a 0.13; 8 vaquillonas a 0.105; 22 terneros a 0.10; 25 vacas, Olavarría, a 0.125; 30 vaquillonas a 0.15; 11 terneros a 0.125 22 novillitos, La Madrid, a 0.145; 28 vaquillonas, C. Suárez, a 0.13.
LANUSSE PEDRO y ANTONIO—
2 novillitos, Moron, a 0.09; 2 bueyes id. a 0.108; 3 vacas id. a 0.052; 4 novillitos a 0.138; 15 id. a 0.064; 8 terneros, Alem, a 0.15; 50 novillos id. a 0.218; 22 terneros a 0.11; 25 vacas a 0.12; 25 terneros, Entre Ríos, a 0.14; 32 novillos, Cordoba, a 0.208; 20 id. a 0.22; 12 id. General Paz, a 0.22; 4 novillitos, Santa Fe, a 0.152; 16 vaquillonas a 0.157; 26 terneros a 0.152; 10 novillos, Cordoba, a 0.20.
LALOR JUAN—
3 vaquillonas, General Alvear, a 0.154; 12 terneros, Bartolomé Mitre, a 0.15; 2 vacas a 0.138; 9 vaquillonas a 0.142; 11 terneros a 0.126; 7 vaquillonas, Azul, a 0.19; 17 terneros id. a 0.14; 21 terneros id. a 0.14; 10 vacas id. a 0.152; 22 terns 18 id. a 0.126; 10 vacas Villegas, a 0.13; neros, Cordoba, a 0.122; 28 id. a 0.136; 11 id. a 0.13; 18 terneros, Azul, a 0.148; 20 id. a 0.14; 28 id. a 0.136; 38 id. Bartolomé Mitre, a 0.15 13 terneros, 9 de Julio, a 0.146; 21 id. a 0.124; 7 id. a 0.188; 10 id. Laprida, a 0.132; 10 id. a 0.14; 10 id. Balcarce, a 0.112; 13 vacas, Lincoln, a 0.132.
MARTINEZ DE HOZ Hnos.—
48 novillos, Cordoba, a 0.192.
MACHIAVELLO SANTIAGO—
8 terneros, Olavarría, a 0.162; 11 id. a 0.14; 10 vacas id. a 0.132.
MANTEL ALBERA y Cía.—
22 vacas, La Madrid, a 0.14 1/2; 21 id. Pampa, a 0.13 1/2; 2 id. a 0.12; 40 terneros, La Mdrid, a 0.124.
MENDEZ Hnos. y Cía.—
60 novillos, Rivadavia, a 0.21.
MURRE y Cía. RAUL—
13 vaquillonas, Cnas, a 0.112; 16 vacas a 0.105; 8 novillos, Santa Fe, a 0.165; 11 vacas a 0.132.
PALACIOS Hnos.—
24 vacas, La Madrid, a 0.127; 19 id. a 0.125; 3 vaq., a 0.13.
FRAGOR e hijo—
42 novillos, Pampa, a 0.215; 42 iid., Guaminí, a 0.215; 44 terneros a 0.17; 46 vaq. a 0.144; 6 vacas a 0.117; 19 terneros, Santa Fe, a 0.122.
RODRIGUEZ, ACASUSO y Cía. C.—
18 vacas, Pehuajo, a 0.124; 3 toros id. a 0.105.
RODRIGUEZ y GONI—
27 terneros, Maipú, a 0.115; 2 novillos, a 0.12.
RUBIN DOMECQ Z. y Cía.—
66 novillos, Tapalqué, a 0.202; 11 vacas, La Madrid, a 0.15.
SARASOLA Y MARTIARENA—
66 novillos, La Madrid, a 0.19.
SUC. BELTRAN SANSOT—
36 novillitos, P. Central, a 0.172; 22 vaquillona sa 0.14; 25 novillos a 0.205; 7 vacas a 0.125; 23 novillos a 0.205; 22 vacas a 0.135.
SERANTES, CAIMI y Cía.—
201 terneros, G. Conesa, a 0.65.
SEGUI Hnos. y Cía.—
15 vaquillonas, Guaminí, a 0.12; 9 novillitos a 0.152; 2 toros a 0.10; 6 terneros a 0.10.
SANTAMARINA e hijos.—
20 novillos, Bolívar, a 0.215; 28 id. S. Rosa, a 0.14; 22 novillitos a 0.10; 35 novillos a 0.132.
SOTELO JOSE R.—
3 vacas, Cordoba, a 0.105; 5 id. a 0.13 7 id. a 0.12; 7 novillitos a 0.16.
SALABERRY Y BERCETCHE—
7 terneros, General Paz, a 0.08; 12 id. a 0.13; 15 id. a 0.098; 12 id., Olavarría, a 0.13; 6 id. a 0.126; 5 vacas id. a 0.114; 16 novillos a 0.17; 14 id. a 0.20 15 vacas id. a 0.155; 4 novillos, Guaminí, a 0.136; 4 novillos a 0.112; 2 toros a 0.12; 3 novillos a 0.148; 12 vaquillonas a 0.124; 14 id. a 0.118; 6 vacas a 0.13; 15 vaquillonas a 0.118; 12 id. a 0.144; 15 id. a 0.128; 14 id. a 0.122; 18 vacas id., a 0.122; 11 id. a 0.124; 12 id. a 0.134; 10 id. a 0.13; 16 id. a 0.134; 7 novillos a 0.162.
TELLAGORRI J. EMILIO—
25 vaq., Rivadavia, a 0.14.
UNZUE, ALZAGA y Cía.—
63 novillos, Guaminí, a 0.20; 18 terneros, Entre Ríos, a 0.135; 15 id. a 0.13.
BUNGE y BORN Ltda.—
180 bgos. frig. de D. de Alvear a 21.30.
BAYONA JUAN—
125 ovej. mat. de C. Suárez a 14.10.
DE LELLIS y FAGES Hnos.—
24 bgos. frig. de Pasteur a 17.50, 25 bgos. mat. a 10, 29 ovej. mat. a 12, 27 bgos. frig. a 19.
GONI IGNACIO hijos y Hnos.—
190 cap. frig. de Freyre a 15.
LALOR JUAN—
36 cap. frig. de Ranchos a 16, 59 bgos. frig. a 17, 15 bgos. mat. a 12, 30 cap. frig. a 16, 13 bgos frig a 16.50, 12 ovej. mat. a 15.50, 88 bgos. rig. de Tuyutí a 13.40.
LANUSSE P. y A.—
262 bgos. frig. de H. Renancó a 19.50, 63 cap. frig. a 17.80, 59 de Chás a 17.30, 36 bgos. frig. a 16, 49 de Urdinarrain a 14, 63 bgos. mat. a 12, 32 ovej. mat. a 10.30, 33 de Newton a 16.70, 19 bgos. frig. a 17.
LASCURAIN ETCHEGARAY—
10 cap. frig. de Chas a 17, 66 bgos. frig a 14.50, 34 bgos. mat. a 11.50, 90 cap. frig. de Arrecifes a 15, 45 ovej. mat. a 10, 171 bgos. frig. de Warnes a 15, 32 cap. frig. a 16.50, 31 bgos. mat. a 13.30, 50 a 11.80, 20 ovej. mat. a 14.50.
MENDEZ Z. N. y Cía.—
104 bgos. frig. de Rolón a 19.50, 109 a 20.
NIVEYRO y RAGNO—
317 cap. frig. de Tuyutí a 13.
PALOU JAIME A.—
47 cap. frig. de Sola a 12, 13 ovej. mat. a 12.
PATRON COSTAS y PERO—
69 bgos. frig. de Santa Elcodora a 20.
RUBIN DOMECQ Z. y Cía.—
75 cap. frig. de Pardo a 17, 15 bgos. frig. a 13.
RIVERA OCANTOS R.—
67 bgos. frig. de Armas a 15.50. 90 bgos. mat. a 12, 23 cap. frig. a 14.50.
SANTAMARINA E HIJOS—
35 bgos. frig. de Macachín a 20, 55 a 18.50, 12 ovej. mat. a 14.
SUC. M. URTAZUN e hijo—
107 ovej. mat. de Freyre a 18, 20 bgos. frig. a 19, 21 cap. frig. a 17.50.
SUC. BELTRAN SANSOT—
16 cap. frig. de Quemú Quemú a 18, 432 bgos. frig. de Catriló a 16.
SALABERRY Y BERCETCHE—
281 bgos. frig. de Córdoba a 21. 57 cap. frig. a 18, 85 bgos. frig. de M. Juárez. a 19.50, 25 a 18.
UNZUE ALZAGA y Cía.—
342 bgos. frig. de Pirovano a 20. 60 ovej. mat. de a 16.20, 340 bgos. frig. de Tuyutí a 19, 10 cap. frig. a 16.50.
VELAZ ANGEL y Cía.—
25 bgos. frig. de Catriló a 17, 186 a 19.80, 61 de Ranchos a 18, 46 cap. frig. a 17.50.
YRAIZOS Hnos.—
149 cap. frig. de Mar del Plata a 19.

MERCADO HACIENDA PORCINA

Liniers

La entrada del día fué de 1.396 cerdos.

Las compras efectuadas por los frigoríficos durante la mañana fueron las siguientes: Sansinena, 182; Armour, 60; Swift, 158.

Los precios variaron para cerdos flacos y generales entre 0.38 a 0.40; media gordura, de 0.42 a 0.44; capones especiales de frigorífico, de 0.46 a 0.50; capones especiales para consumo, de 0.53 a 0.57 el kilo.

Ventas de hoy

ESTRUGAMOU JUAN—
18 cerdos de Chacabuco a 0.47, 25 lechones a $ 10.
ANASAGASTI JUAN—
50 cerdos Pehuajó a 0.53.
ARZENO y Hnos. FORTUNATO B.—
25 cerdos de Olavarría a 0.52, 49 a 0.47.
DUBOX y Cía—
79 cerdos de Bolívar a 0.48.
ESTREME Hnos.—
58 cerdos de Caseros a 0.55.
MONTANARO DANIEL—
67 cerdos de C. Tejedor a 0.48.
DRYSDALE y Cía. J. A.—
15 cerdos de Guanaco a 0.39, 10 a 0.48, 20 a 0.45.
LASCURAIN y ETCHEGARAY—
28 cerdos de Olavarría a 0.44, 36 a 0.42.
SALABERRY y BERCETCHE—
39 cerdos de Las Flores a 0.54.
AMARAL y Cía. H.—
19 cerdos de 9 de Julio a 0.53.
DE LELLIS y FAGES Hnos.—
117 cerdos de Matanza a 0.55, 20 de Bragado a 0.57, 17 de Mercedes a 0.50.
TARLASCHI ENRIQUE—
40 cerdos de Lincoln a 0.52, 50 de Bolívar a 0.55, 60 a 0.54, 60 a 0.45.
LALOR JUAN—
30 cerdos de Caseros a 0.53.
DEVOTO y Cía. Ltda. TOMAS—
50 cerdos de Lincoln a 0.525, 15 de G. Guido a 0.45, 34 a 0.38.

Mañana entrará en vigor el horario de invierno del Ferrocarril Central Argentino

MEJORAS INTRODUCIDAS EN EL SERVICIO GENERAL DE TRENES. — ESTABLECIMIENTO DE UNA NUEVA COMBINACION DESDE BUENOS AIRES Y ROSARIO PARA LAS ESTACIONES COMPRENDIDAS ENTRE VILLA MARIA Y RIO TERCERO. — AUMENTO DE LA CIRCULACION DE TRENES DE PASAJEROS.

Mañana la empresa del Ferrocarril Central Argentino pondrá en vigor el nuevo horario de invierno. De las mejoras introducidas en el servicio general de trenes anotamos las siguientes:

Servicio de trenes para Córdoba—

Se establece el servicio rápido nocturno entre Buenos Aires-Córdoba y viceversa diariamente saliendo de Buenos Aires a las 19 horas para llegar a Córdoba los días siguientes a las 8.45 y de Córdoba a las 19 para llegar a Buenos Aires los días siguientes a las 9. Estos trenes tendrán combinación con los FF. CC. del Estado para el tráfico a las Sierras, saliendo de Retiro los días lunes, martes, jueves y sábados; de regreso los FF. CC. del Estado combinarán en Córdoba los días martes, miércoles y viernes y domingos.

De Rosario se establece un nuevo tren saliendo a las 21 horas de Rosario Central para llegar a Córdoba los días siguientes a las 10.05.

El regreso de Córdoba se efectúa saliendo a las 17 para llegar a Rosario a las 3.05 pudiendo los pasajeros permanecer en los coches dormitorios hasta las 8.30.

Para Alta Gracia habrá tren diariamente saliendo de Retiro a las 18.45 excepto domingos y el domingo a las 19 para llegar a Alta Gracia los martes, jueves y sábados a las 9.15 y los lunes, miércoles, viernes y domingos a las 10.10.

El regreso de Alta Gracia será los martes, jueves, y sábados saliendo a las 18.30 y los lunes, miércoles, viernes y domingos a las 17.30 para llegar los días siguientes a Buenos Aires a las 9 horas.

Servicio especial a Tucumán—

El servicio a Tucumán ha sido mejorado notablemente aumentándose la circulación de los actuales trenes rápidos; los días martes y sábados, saldrá de Buenos Aires el tren internacional con combinación hasta La Quinca a las 17 horas para llegar a Tucumán los miércoles y domingos a las 18.

El regreso de estos trenes conduciendo la combinación desde La Quinca saldrá de Tucumán los días miércoles y sábados a las 8.30 para llegar a Buenos Aires los jueves y domingos a las 9.45.

El rápido diurno saldrá de Retiro los viernes a las 10 horas llegando a Tucumán los sábados a las 9.55, regresando este último día de aquél punto a las 19.30 para llegar a Buenos Aires loh domingos a las 19.50.

Los días lunes, miércoles y sábados existirá otro servicio expreso, combinado con el rápido a Rosario, saliendo de Buenos Aires a las 8 horas para llegar a Tucumán a las 9.35 los días siguientes.

El regreso de estos trenes se efectuará saliendo de Tucumán los martes, jueves y domingos a las 19 horas para llegar a Buenos Aires los lunes, miércoles y viernes a las 22.3.

Todos estos servicios tendrán combinación tanto a la ida como a la vuelta con los FF. CC. del Estado para Rosario de la Frontera, Salta, Jujuy y ramales.

Entre Santiago del Estero, La Banda, Herrera y Tucumán se han aumentado los actuales servicios locales combinando varios de ellos con los trenes rápidos en La Banda favoreciendo así a las estaciones intermedias de aquella zona.

Servicio de trenes a Rosario y Santa Fe—

Entre Buenos Aires y Rosario quedan subsistentes los trenes rápidos que circulan actualmente diariamente menos domingos entre ambas ciudades, saliendo de Retiro a las 8 y 18.45 y de Rosario a las 8.30 y 18 horas los cuales efectúan el recorrido en 4 horas 15 minutos.

Aparte de éstos servicios y otros existentes, se aumenta la circulación de un tren de pasajeros diurno en ambas direcciones saliendo de Retiro a las 7 horas para llegar a Rosario a las 14.15 y de Rosario a las 6.20 para llegar a Retiro a las 14.30.

El servicio actual entre Rosario a Santa Fe también ha sido mejorado pues el tren a Santa Fe circulará desligado del mixto a Córes, saliendo de Rosario a las 7.40 horas para llegar a Santa Fe a las 12, medio día. También quedan subsistentes los trenes diurnos directos entre ambas ciudades que combinan los días lunes, miércoles y viernes con los trenes rápidos a y de Buenos Aires.

Diversos mejoras en el servicio general de trenes—

Entre Rosario y Río Cuarto (Vía Venado Tuerto) se aumenta la circulación de un tren de Río Cuarto saliendo los días lunes a las 7.20 horas combinando en V. Tuerto con el tren diario que sale de dicho punto a las 13.45. El tren local de V. Tuerto a Rosario que permite efectuar el viaje de ida y vuelta en el día ha sido aumentado un día por semana, en lo sucesivo circulará los martes, jueves y sábados.

Se establece una nueva combinación desde Buenos Aires y Rosario para las estaciones comprendidas entre Villa María y Río Tercero, la cual a su vez combina con el tren local que actualmente circula de Río Tercero a Río Cuarto; la salida de Buenos Aires será los días domingos a las 19 horas conduciendo un dormitorio directo hasta Río Tercero donde llegará los lunes a las 10.10, efectuando el regreso el mismo día de Río Tercero a las 17 para llegar a Buenos Aires los martes a las 9 horas.

El servicio local entre Villa María y Río Cuarto también ha sido modificado. El nuevo horario permitirá que el público de las poblaciones comprendidas entre A. Cabral y Las Higueras puedan efectuar el viaje a Río Cuarto ida y vuelta en el día. Este servicio circulará los días lunes, miércoles y viernes.

El actual tren de regreso de Córdoba a Buenos Aires, por vía V. del Rosario y Las Varillas, que hoy se efectúa en combinación con el tren nocturno de Rosario será suprimido, estableciéndose en su reemplazo un servicio diurno saliendo de Córdoba los martes, jueves y sábados a las 7, de Villa del Rosario 8.58, de Las Varillas 11.15 para llegar a Rosario el mismo día a las 17.30 y a Buenos Aires a las 22.30.

Un nuevo servicio trisemanal se establece entre Río Segundo y Alta Gracia que circularán los lunes, miércoles y viernes para facilitar el viaje a Córdoba y Alta Gracia ida y vuelta en el día.

El servicio local entre Villa Constitución y Empalme V. Constitución y Santa Teresa ha sido aumentado y mejorado notablemente, estableciéndose combinaciones directas con los rápidos de Buenos Aires y Rosario los días martes y sábados.

También se aumenta la circulación de un tren local los días domingos entre las estaciones Córdoba y Malagueño.

El servicio local entre Buenos Aires, Campana, Zárate y San Pedro ha sido aumentado, estableciéndose nuevos trenes que permiten efectuar el viaje de ida y vuelta en el día entre las estaciones intermedias y a Buenos Aires, como también la concurrencia a este último punto de obreros, etc., que fijen su residencia en esta parte de la línea.

El servicio local entre Rosario, Casilda y Cañada de Gómez ha sido aumentado en varios trenes.

En la sección urbana a Tigre y Villa Ballester quedarán subsistentes en la temporada de invierno los mismos trenes de la estación de verano que circulan actualmente.

Cumplimiento de la ordenanza sobre almacenamiento y expendio de productos alimenticios

NOTA DEL CENTRO DE ALMACENEROS AL PRESIDENTE DEL CONCEJO DELIBERANTE

El Centro de Almaceneros dirigió una nota al presidente del Concejo Deliberante, solicitando la modificación de la ordenanza sobre almacenamiento y expendio de productos alimenticios.

Seguidamente reproducimos el texto de la nota en cuestión:

"Que con respecto al cumplimiento de la ordenanza sobre almacenamiento, expendio, etc., de productos alimenticios, se plantea a nuestro gremio una situación difícil, puesto que dicha ordenanza contiene defectos aplicación sin dañar considerables intereses.

Esta ordenanza debe ser modificada para responder a sus altos propósitos basándose en la aplicación práctica de las otras similares en vigor.

Una nueva prórroga sancionada por la Intendencia, transfiere la vigencia de esta ordenanza al 30 del corriente mes, en lugar del 18 del mismo, fecha fijada en el anterior decreto.

La Intendencia funda el nuevo plazo de unos 14 días más, en atención a las razones expuestas por la ciando reformas a dicha ordenanza; observaciones y reformas que fueron puestas en conocimiento del C. Deliberante sin que hasta hoy se haya pronunciado.

Cualquiera sea la resolución que pueda adoptar el H. C. Deliberante en estos días, es lógico suponer que no podrá en absoluto eliminar "ipso facto" los inconvenientes que hacían inaplicables las disposiciones de la ordenanza, y por tanto, el comercio minorista sería, como siempre, la primera víctima en la aplicación de las prescripciones reglamentarias, en parte de la Oficina Química que es la encargada de su cumplimiento.

El Comité de las Cámaras de Comercio extranjeras, la Unión Industrial Argentina y la Liga de Defensa Comercial en extenso memorial, han expuesto sus puntos de vista respecto a los inconvenientes que se observaban en la aplicación de ciertas disposiciones contempladas en la ordenanza de referencia y han solicitado su completa reforma dentro de un criterio de practicidad, sin desvirtuar los nobles principios que inspiraron la proyectada reglamentación.

Con la prórroga acordada no se resuelven las dificultades propias observadas en la ordenanza y por cuanto la Intendencia si bien reconoce fundadas las observaciones formuladas por el comercio, el H. C. Deliberante aún no se ha pronunciado.

Su pronunciamiento tardío, si ha de producirse, no modificará el estado actual de los hechos. Por lo tanto, en atención a estas consideraciones y los enormes perjuicios que importará al comercio minorista la inmediata aplicación de la ordenanza de referencia, después del 30 de mayo, se hace indispensable sea tomada una resolución clara, determinante, que ponga final a una situación anormal provocada por esta ordenanza que establece exigencias que no corresponden por su propia naturaleza a nuestro gremio de minoristas.

Con una prórroga de uno o dos meses, o de un año, no se soluciona el grave problema, por lo tanto; el Centro de Almaceneros, se presentá ante el C. Deliberante para que teniendo en cuenta lo expuesto, se dicte una resolución suspendiendo la aplicación de dicha ordenanza, hasta que la Comisión de Higiene se expida sobre las modificaciones pedidas y propuestas por las entidades antedichas y una vez que esto sea hecho, antes de compilar los nuevos artículos, pedimos que oigan las opiniones de los gremios que más directamente interprescripciones; y que después de sancionada la nueva ordenanza, en la ley nacional de identificación de mercaderías.

Al mismo tiempo, y en el deseo de amparar las mercaderías que tenemos en depósito en nuestros comercios, solicitamos se establezcan las necesarias prescripciones para que puedan ser liquidadas dichas existencias, que por muchos motivos como ser, por no existir la fábrica de origen o el representante que las introdujo, etc., se hace imposible rotular los envases respectivos.

Con las razones expresadas dejamos expuesta la equidad de este pedido que formulamos encuadrados dentro de la mayor justicia.",

BANCOS

BANCO DE LA PROVINCIA DE BUENOS AIRES

LA PLATA, Avda. Independencia 726. Buenos Aires, San Martín 137 y 183
Con 68 Sucursales en la Provincia de Buenos Aires y 6 Agencias en la Capital Federal

Capital autorizado . . . $ 125.000.000
Capital emitido . . . " 73.000.000
Capital realizado . . . " 63.000.000
Fondo de reserva . . . " 14.278.614

Operaciones bancarias en general
GIROS Y CARTAS DE CREDITO SOBRE EL INTERIOR Y EXTERIOR
PRESTAMOS HIPOTECARIOS. — ADMINISTRACION DE PROPIEDADES
Corresponsales en todos los pueblos de la Provincia de Buenos Aires, en los principales puntos del Interior de la República y en las más importantes plazas comerciales del Exterior.
Tasa de interés anual sobre depósitos:

	ABONA
En Ctá. Cto. a oro sellado y moneda legal . . .	sin intereses
En Caja de Ahorros: Hasta $ 10.000, después de 60 días . . .	%
Por las sumas que excedan de $ 10.000, hasta pesos 20.000 . . .	%
A plazo fijo de 30 días .	%
A plazo fijo de 50 " .	%
A plazo fijo de 90 " .	%
A plazo fijo de 180 " .	5 1/2 %
Mayor plazo . . .	convencional
	COBRA
Por adelantos en cuenta corriente . . .	convencional
Descuentos, cauciones, etc.	

Buenos Aires, 12 de febrero de 1924.
Virginio Maffei y F. Schindler.
Gerentes.

BANCO DE LONDRES Y AMERICA DEL SUD antes Banco de Londres y Río de la Plata y Banco de Londres y Brasil
(Ahora fusionados)
Capital pagado y fondo de reserva . . . $ 7.140.000
Casa matriz: 7 Princes Street, Londres, E. C. 2 — Sucursal 7, Tokenhouse Yard, London E. C. 2
Sucursal en Buenos Aires: Bartolomé Mitre 399—Bartolomé Mitre 401
París, Amberes, Lisboa, Oporto, Argentina, Brasil, Chile, Uruguay, Paraguay y Colombia. Agencias en Nueva York, Manchester y Bradfor
Agentes en todas partes del mundo.
Afiliado al Lloyds Bank Limited.

Abona anual:	Papel
Por depósitos a plazo fijo de 3 meses . . .	2 1/2 %
Por depósitos a plazo fijo de 6 meses . . .	3 %
Por depósitos en Caja de Ahorros hasta $ 10.000 cilegal después de 60 días . . .	3 %

Buenos Aires, enero 1o. de 1924.

BANCO FRANCES DEL RIO DE LA PLATA — Reconquista 157. — Sucursales: Rosario de Santa Fe, Bahía Blanca, Chivilcoy. Agencia: calle Rivadavia 2577. U. T. 5410 (Avenida). C. T. 8529 (Central).
Capital autorizado . $ 20.000.000.— oro
realizado . . . " 14.000.000.— "
Reservas . . . 1.705.843.50 "
Se abona: Por depósitos en cuenta corriente legal: En Cuenta Corriente . . . 1 %
En Caja de Ahorros hasta pesos 10.000 ch. después de A plazo fijo . . . Convens.
Se cobra: Por adelantos en Cuenta Corriente y descuentos de pagarés de comercio y letras . . . Convens.
Buenos Aires, enero 1o. de 1924. — El Gerente.

"La Inmobiliaria"

Primera Compañía Argentina DE SEGUROS GENERALES

Fundada en 1893

Garantías reales $ 17.181.407.61
Siniestros pagados hasta 30 de Junio de 1923 $ 31.599.046.69

BANQUEROS:

Banco de Italia y Río de la Plata

235 - San Martín - 235

(Edificio propio)

Un regalo positivo es una alcancía para fomentar el ahorro

RETIRE USTED UNA

HOY MISMO

CON LO QUE HABRÁ PROPORCIONADO UN PLACER A LOS SUYOS
Deposite $ 5 m/legal e iniciará la Caja de Ahorros al 5 o/o de interés

BANCO COMERCIAL DEL AZUL

Bmé. MITRE 439 — BUENOS AIRES

Resúmen de los Mercados

Cotizaciones del dia

MERCADO DE HACIENDA VACUNA

Entrada total: 8.507 animales: novillos, 2.957; vacas, 2.703; terneros, 2.845; bueyes, 2.
Compra total de los frigoríficos: 4.889 cabezas.

COTIZACIONES DEL DIA			Estado de la plaza
Novillos especiales (Chilled-beef) de frigorífico	De $ 0.235	a 0.247	Encalmada
" gordos y especiales (congelar) "	" 0.18	" 0.225	"
" gordos (Continente) "	" 0.185	" 0.23	"
" generales, de consumo	" 0.10	" 0.165	"
Novillitos especiales " "	" 0.17	" 0.195	Sostenida
" gordos " "	" 0.12	" 0.16	Animada
" generales " "	" 0.10	" 0.112	Floja
Vacas especiales " "	" 0.15	" 0.17	Animada
" pasadas de grasa "	" 0.135	" 0.15	"
" gordas para saladero	" 0.11	" 0.13	"
" viejas y de conserva para friforífico	" 0.065	" 0.102	"
Vaquillonas especiales, para consumo	" 0.165	" 0.18	"
" gordas " "	" 0.11	" 0.16	Encalmada
" generales " "	" 0.08	" 0.103	"
Terneros especiales " "	" 0.165	" 0.206	"
" gordos " "	" 0.11	" 0.16	Floja
" generales " "	" 0.08	" 0.10	"
Mamones gordos y especiales "	" —	" —	
" generales "	" 0.092	" 0.115	"
Toros y torunos gordos y especiales, para frigorífico	" 0.108	" 0.14	Animada
" " generales " "	" 0.086	" 0.10	"
Bueyes gordos, para frigorífico	" —	" 0.17	"

MERCADO DE HACIENDA LANAR

Entrada total: 6.778 animales.
Compra total de los frigoríficos: 7.562. Consumo local, 473.

COTIZACIONES DEL DIA	La libra		Estado de la plaza
Capones pesados, especiales	De $ 0.25	a 0.27	Floja
" livianos, gordos de frigorífico	" 0.30	" 0.32	Animadas
Ovejas livianas, gordas y especiales	" 0.25	" 0.27	Firme
" pesadas, con lana	" 0.24	" 0.26	"
Borregos especiales, de frigorífico	" 0.42	" 0.44	Encalmada
" generales "	" 0.39	" 0.41	"
" " matadero	" —	" —	

MERCADO DE HACIENDA PORCINA

Entrada total: 1.396 animales.
Compra total de los frigoríficos: 400 cabezas.

COTIZACIONES DEL DIA	El kilo		Estado de la plaza
Cerdos mestizos, excepcionales	De $ —	a —	
" especiales de más de 140 kilos	" —	" 0.57	Floja
" " " 120 a 130 "	" 0.52	" 0.56	"
" " " 100 " 110 "	" 0.49	" 0.51	"
Capones frigoríficos " " 80 " 95 "	" 0.45	" 0.48	"
" de media gordura, según clase	" 0.42	" 0.43	"
" para invernada, según clase.	" 0.38	" 0.40	"

BOLSA DE CEREALES

		Máximo	Mínimo
Trigo	14.049 bolsas	13.—	9.40
Maíz	26.647 "	8.30	7.20
Lino	10.718 "	19.20	6.70
Nabo	1.214 "	20.—	13.50
Avena	225 "	7.80	6.70
Cebada	571 "	88.80	7.70
Alpiste	1.775 "	8.60	7.40
Semilla de alfalfa	1.157 "	—	—
Harina	19.937 "	0.80	0.40
Patatas	310 "	—	—
Porotos	395 "	—	—
Girasol	8.658 atados	—	—
Paja Guinea	918 fdos. gdes.	60.—	29.—
Pasto	21.927 " chic.	60.—	29.—
"			

FERROCARRILES DEL ESTADO

Viajar por las líneas de los FF. CC. del Estado, es contribuir al mejoramiento de los servicios de transporte y a su economia y engrandecimiento.

Enviar las cargas por las líneas de los FF. CC. del Estado representa economía y seguridad en el transporte.

REMATES

Giménez Zapiola, Panelo y Cía.

JUDICIAL. EN FLORESTA. 2 TErrenos. Saráchaga entre Cervantes y Calderón, a tres cuadras de Rivadavia (altura 9300). Mide: 8m66 de frente al N. por 30m63 de fondo en el O. y 30m37 en el E. Base $ 1.584. Calderón esquina San Eduardo. Mide: 17m81 en el costado E., 6m en el N.E., 11m40 en el N., 20m22 en el O. y 12m58 en el S. Base $ 1.732.33. Orden juez doctor Abelenda, secretaría doctor Paz, a propuesta de partes, expediente "Schieroni de Aubone María Luisa y Aubone María Luisa, sus sucesiones". El domingo 1o. de junio a las 16 horas en los mismos. Seña 8 por ciento, comisión 2 por ciento. Giménez Zapiola, Panelo y Cía., Florida 239.

19|653-v. mayo 31.

Rodolfo E. Louit y Cía.

JUDICIAL. — En Lanús. Propiedad Santa Fe 4479, que mide: 8.66 metros de frente; 42.55, por costado S.O. y 42.19 por el N.E. Base $ 2.000, (ilegal).

JUDICIAL — En Lanús. Terreno lindero, esquina Santa Fe y Tejedor, que mide, 12.10 metros y 43.66 en sus frentes; 42.55 por costado N. E. y 4.80 por el N.O. Sin base.

El 29 de mayo, a las 15, remataremos sobre los mismos. Orden del señor juez, doctor J. Isaac Arriola, secretaría doctor Dámaso Palacio, en los autos [illegible] José contra Carlos Pes[illegible] [illegible]remos el 8 o|o y 2 o|o de [illegible] Dámaso E. Palacio.

19|629. v. mayo 28.

Alberto D. Justo

JUDICIAL. — EN LANUS. — Terreno calle F. Llavallol con asfalto, lote 34, manzana 23. 10 metros de frente por 40 de fondo. Base pesos 5.596.80 m|n. Venta por orden del señor juez de 1a. instancia doctor J. I. Arriola, Secretaría del Dr. D. E. Palacio en el juicio por cobro ejecutivo de pesos seguido por el Banco Español del Río de la Plata contra doña Julia Isleño. El sábado 24 de Mayo a las 14 horas sobre el mismo terreno. El lote en venta es de los terrenos conocidos por del Banco Español y dista 2 1|2 cuadras de la Avenida Pavón, con tranvía, etc. 8 o|o de seña y a cuenta de precio. Comisión 2 o|o. Más datos en mis oficinas 25 de Mayo 81.

Buenos Aires, 8 de Mayo de 1924. — Alberto D. Justo.

19|620 v. mayo 23.

JUDICIAL. — EN LANUS. — Terreno calle Llavallol entre Pavón y calle Uno, lote 30, manzana 4. 10 metros de frente N. por 20 de fondo. Base $ 2.236.68 m|n. Venta por orden del señor juez de 1a. Instancia doctor J. I. Arriola, secretaría del doctor D. E. Palacio en el juicio por cobro ejecutivo de pesos seguido por el Banco Español del Río de la Plata contra don Fermín Grana. El sábado 24 de mayo a las 14 horas sobre el mismo terreno. El lote en venta es de los terrenos conocidos por del Banco Español, dista media cuadra de la Avenida Pavón, con tranvía, etc. Seña 8 o|o. Comisión 2 o|o. Más datos [en mis] oficinas 25 de Mayo 81. [Buenos Ai]res, 8 de Mayo de 1924. [Alberto] D. Justo.

19|621 v. mayo 23.

Juan P. Oliver

JUDICIAL.—CHALET DE MATERIAL DE ALTOS Y BAJOS en Belgrano, calle Republiquetas entre Holmberg y Plaza, compuesto de 9 habitaciones y dependencias, a 3 cuadras de la estación Saavedra, F. C. C. A., cuyo terreno mide: al frente 30.64 metros; al fondo 25.80 metros, al costado lindando con el ferrocarril 95.30 metros, al otro costado 51.80 y 43.80 metros, o sean en total 2611.88 metros cuadrados. Base 21.636.33 pesos. Acto continuo, remataré, 5 lotes de terreno, contiguos al anterior, Nos. 2, 3, 4, 5 y 6; los 4 últimos con frente a Republiquetas y el No. 2 a Holmberg; los Nos. 3, 4 y 5, miden 10 x 33.30 metros c|uno, o sean 330 metros cuadrados; el No. 2, mide 10 x 33.66, 336.60 metros cuadros. Base 5 pesos por metro; el No. 6 esquina, mide 8.66 x 33.30, 288.37 metros cuadrados. Base. 5.00 el metro. Juez doctor Horacio A. Casco Secretaría Bauzá. Tribunales de La Plata. Juicio "Dominici y Durante. División de condominio". Seña 10 o|o. Comisión 2 o|o.

El jueves 29 de mayo a las 15. Sobre los mismos. Planos y datos al martillero, calle 45 No. 663, La Plata.

19|631 v. 29 mayo

Andrés Corvetto

JUDICIAL — CAMPO EN MENDOZA. 625 hectáreas en el Departamento San Rafael, lote 4 C de la sección 4, del campo conocido por "Agua del Toro". Juez Dr. Padilla, secretaría Dr. Carranza. Juicio: Sociedad "La Ibero Platense con don Manuel S. Mender. Base, $ 2.135.84.

El martes 27 de mayo, a las 15, en el hall de mi escritorio, Reconquista 331. — Andrés Corvetto.

19|627 v. 25 mayo

JOSE BACIGALUPPI E HIJO

San Martín 56. U. T. 1168 y 4869 Avd.

JUDICIAL. — CASA EN BELGRANO. Calle Monroe No. 1626, entre Arribeños y Montañeses. A 1 cuadra de la Av. Blandengues, a 2 cuadras de los tranvías 35 y 36, a 4 del paseo de las Barrancas y de la estación del F. C. C. A. (eléctrico) y a 6 de la Av. Cabildo. Tasación $ 17.000. Base 2|3 partes de su tasación, $ 11.333.32. Terreno: 10 metros (11v55) por 40 metros (46v20). Edificio: 2 habitaciones, una pieza chica, cocina y pileta. Adoquinado y cloacas. Juez Dr. D. I Arriola. Secretario Dr. B. del Castillo Quesada. Autos sucesorios: Ravazzini doña Josefa y Ravazzini doña Virginia. Se exigirá 8 o|o a cuenta de precio y 2 o|o de comisión. Datos a la secretaría actuaria o a nuestra casa, San Martín 56. — José Bacigaluppi e hijo.

El domingo 1o. de junio, a las 13.30 horas (1.30 p. m.), en la misma propiedad. — B. del Castillo Quesada, secretario.

19|641 v. junio 1o.

Furst Zapiola y Cía.

JUDICIAL. — 23 FRACCIONES en Avellaneda y Dock Sur. A 3 cuadras de la Avenida Mitre a la altura del 2.100, con tranvía No. 22 y en un barrio densamente poblado y de acuerdo a la siguiente planilla:

Sección A, manzana 144, metros cuadrados 10.157.75, tasación pesos 20.315.50. Base 2|3 partes $ 13.543.66.

Sección A, manzana 143, metros cuadrados 16.900, tasación $ 42.250. Base 2|3 partes $ 28.166.66.

Sección A, manzana 28, metros cuadrados 3.813, tasación $ 9.532.50. Base 2|3 partes $ 6.355.

[Sección] A, manzana 29, metros cuadrados 14.678.70, tasación $ 36.696.75. Base 2|3 partes $ 24.464.50.

Sección A, manzana 30, metros cuadrados 11.978, tasación $ 29.945. Base 2|3 partes $ 19.963.32.

Sección A, manzana 35, metros cuadrados 11.978, tasación $ 29.945. Base 2|3 partes $ 19.963.32.

Sección A (fracción), manzana 145 metros cuadrados 368.42, tasación $ 736.96. Base 2|3 partes $ 491.30.

Sección C, manzana 585, metros cuadrados 5.990.46, tasación $ 4.792.30. Base 2|3 partes $ 3.194.91.

Sección C, manzana 586, metros cuadrados 16.900, tasación $ 13.520. Base 2|3 partes $ 9.013.32.

Sección C, manzana 587, metros cuadrados 7.962.50, tasación pesos 5.573.75. Base 2|3 partes $ 3.715.82.

Sección C, manzana 583, metros cuadrados 16.900, tasación $ 11.830. Base 2|3 partes $ 7.886.66.

Sección C, manzana 582, metros cuadrados 16.900, tasación $ 11.830. Base 2|3 partes $ 7.886.66.

Sección C (fracción), manzana 66, metros cuadrados 4.942.68, tasación $ 3.707.01. Base 2|3 partes $ 2.471.34.

Sección D (lote), manzana 132, metros cuadrados 31.103.10, tasación $ 15.551.55. Base 2|3 partes $ 10.367.70.

Sección D (lote), manzana 131, metros cuadrados 48.800, tasación pesos 24.400. Base 2|3 partes $ 16.266.66.

Sección D (lote), manzana 130, metros cuadrados 49.250, tasación pesos 24.625. Base 2|3 partes $ 16.416.66.

Sección D (lote), manzana 129, metros cuadrados 49.650, tasación pesos 24.825. Base 2|3 partes $ 16.550.

Sección D (fracción), manzana 112, metros cuadrados 19.596.48, tasación $ 9.798.24. Base 2|3 partes $ 6.532.16.

Sección E (lote), manzana 25, metros cuadrados 34.250, tasación pesos 13.700. Base 2|3 partes $ 9.133.33.

Sección E (lote), manzana 26, metros cuadrados 50.000, tasación pesos 20.000. Base 2|3 partes $ 13.333.33.

Sección E (lote), manzana 27, metros cuadrados 50.000, tasación pesos 20.000. Base 2|3 partes $ 13.333.33.

Sección E (lote), manzana 28, metros cuadrados 50.000, tasación pesos 20.000. Base 2|3 partes $ 13.333.33.

Sección E (fracción), manzana 29, metros cuadrados 34.145.78, tasación $ 13.658.31. Base 2|3 partes pesos 9.105.54.

Venta ordenada por el juez doctor Martín Abelenda, secretaría del doctor Rojas, en el juicio caratulado "Pola R. Piaggio contra Correa de Núñez Aniceta Ana su sucesión y otros sobre cumplimiento de contrato". El martes 3 de junio a las 15 horas en nuestra casa Reconquista 434 (Capital Federal). Exigiremos por orden judicial 8 o|o de seña y 2 o|o de comisión, en dinero efectivo. Pidan prospectos detallados en nuestra casa Reconquista 434. — Furst Zapiola y Cía.

19|643 v. junio 2

González Victorica Hnos.

JUDICIAL.—TERRENOS

La esquina Sarmiento y Avenida General Paz, en tres lotes. Bases $ 1.50 y $ 2 la vara. Lotes 9, 10 y 11, Manzana A, Partido de Matanza. Paraje "Villa Insuperable". Cinco lotes en Quilmes, F. C. S. Bases: $ 0.90 y $ 1.20 vara. Lotes 23 al 27, Manzana K o sea la esquina Paso y Paz. Juez doctor Ferrarotti, secretaría González del Solar. Juicio: Banco Nación Argentina contra Ponsinibbio. Seña 8 o|o, comisión 2 o|o. El miércoles 4 de junio a las 16 (4 p. m.) en el hall de ventas del señor Oreste Andreone, Sarmiento 466. Datos a González Victorica Hnos. Sarmiento 466. U. T. 3945 Avenida.

19|647 v. junio 3.

Bravo, Barros y Cía.

TERRENO AL NORTE DE FLORESTA

JUDICIAL. — Miranda al lado del núm. 4781 esquina Benito Juárez. Frentes al S. E. y S. O. A tres cuadras de Segurola (adoquinada y con servicio de ómnibus de Belgrano a Vélez Sársfield) y a cuadra y media de Jonte, también adoquinada. Juez doctor Marcos A. Figueroa, secretario doctor José F. Oderigo. Testamentaría de don Casiano Castro. Base, pesos 1.000.

El domingo 8 de junio a las 14 (2 p. m.), en el mismo terreno. Mide: 11 m. 65 (12 v. 76) al S. E. sobre Miranda; 25 m. 20 (29 v. 10) al S. O. sobre Juárez; 24 m. 91 (28 v. 76) en el N. E., y 8 m. 13 (9 v. 38) en el N. O. 8 por ciento a cuenta de precio. Comisión 2 por ciento. Informes 351 San Martín 361. Bravo Barros y Cía.

19|659—v. Junio 6

TERRENO EN VILLA URQUIZA

JUDICIAL. — Avenida Olazábal entre Triunvirato y Pacheco. Al lado de los tranvías, a dos cuadras y media de la estación. Barrio espléndido, de mucho adelanto. Amplio, ideal para la casa de familia o de renta. Juez doctor Marcos A. Figueroa, secretario doctor José F. Oderigo. Testamentaría de don Casiano Castro. Base, pesos 6.000.

El domingo 8 de junio, a las 16 (4 p. m.), en el mismo terreno 8 m. 68 (10 v.) de frente al S. E., por 46 m. 81 (54 v. 05) o lo poco más o menos que resulte. Linda con la casa número 4869. Cerco de alambre tejido. 8 por ciento a cuenta de precio. Comisión, 2 por ciento. Informes, 351 San Martín 361. Bravo Barros y Cía.

19|660—v. Junio 6

QUINTAS ENTRE MORON Y HURLINGHAM. — JUDICIAL

Parte de la chacra conocida por "Los Ingleses". Tres fracciones de 4 hectáreas, 50 áreas y 3 hectáreas, 7 áreas. Con frente al camino real de Morón a Hurlingham, a dos cuadras del camino macadamizado a Campo de Mayo, a 20 cuadras al SO. de la estación Hurlingham y a 25 al NO. de Morón, del F. C. Oeste con servicio de trenes eléctricos. El sitio más alto y espléndido del paraje, para residencias veraniegas, granjas modelos y criaderos. Tierras negras sin desperdicio, con importantes plantaciones de árboles frutales y de adorno, utilizables como base para la formación de parques y jardines. Juez Dr. Marcos A. Figueroa, secretario Dr. Aníbal F. Leguizamón. Testamentaría de Harry Ernest Biedermann. Bases, $ 11.537.62 cada uno de los lotes 1 y 2 con frente al camino general, y $ 11.250 el lote tres.

El lunes 9 de junio, a las 15 (3 p. m.), en nuestro hall, 351 San Martín, 361. Lindan, camino general en medio, T. Andrade, Dr. Salas y Viuda de Genta, Pedro Valerga y otros.

En el lote 1 hay casa con tres piezas y cocina de material y galpón de zinc. En el lote 3 hay otra población. Se visitan por Morón; el cochero Hernández conoce la fracción.

Escrituras por la oficina de Angel Lavista. 8 o|o a cuenta de precio. Comisión 2 o|o. Informes, 351 San Martín, 361. Bravo Barros y Cía.

19|661 v. junio 8.

Gran Hotel España

de

ALVAREZ SOTO Y Cía.

930 Avda. de Mayo 954

BUENOS AIRES

PROFESIONALES

ABOGADOS

Dr. Andrés Ferreyra (hijo)

ABOGADO

Atiendo personalmente asuntos profesionales en la Capital Federal y Provincia de Buenos Aires

Estudio: LAVALLE 1312

U. Telefónica 3039 y 4240 (Libertad)

Dr. Francisco Beiró

ABOGADO

San Martín 113 — U. T. Av. 1989.

Dr. Carlos María Lastra

ABOGADO

AVENIDA DE MAYO 962

U. T. 4040, Rivadavia

Errecart y Leiva

ABOGADOS

Buenos Aires — Av. de Mayo 734

Azul — Alsina 577

DOCTORES

Madariaga y Cuschnier

ABOGADOS

Primer piso — Cangallo 318

Dr. Hipólito Leys

Estudio: TUCUMAN 1331 - U. 3603 Lib.

Dr. Luis C. García

ABOGADO

Avenida de Mayo 769

U. Telef. 7370 (Avenida)

EDUARDO ARAUJO y JUAN JOSE FUENTES PONDAL

Abogados

Lavalle 1268, p. 1o. No. 27 U. T. 0683 Mayo

ESCRIBANOS

Héctor Bergalli

ESCRIBANO NACIONAL

Cangallo 318 — U. T. Av. 6460

Juan Baldana y Esteban G. Iribarne

ESCRIBANOS PUBLICOS

Con Registro de Contratos Nacional y Provincial

Oficinas: Avenida de Mayo 784. U. Telef. 0609, Libertad. — Banco Hipotecario Nacional, 25 de Mayo 245.

INGENIEROS

Ingeniero Alejandro de Ortúzar

Victoria 571 — U. T. Av. 0835

MEDICOS

Dr. Berenguer

Profesor suplente de vías urinarias de la Facultad de Medicina. Riñón, próstata, vejiga, uretra y venéreas. — Horas de consulta: de 15 a 19.

ESMERALDA 455, 2o. piso.

Dr. Arturo Schnaibel

Jefe de la sala 11a. del Hospital Militar

Consultas de 15 a 17.—CALLAO 481, II.

U. T. 3321, Libertad

Dr. Juan Ramón Beltrán

Profesor de la Universidad de Buenos Aires

MENTALES Y NERVIOSAS

Martes, Jueves y Sábados, de 13 a 15

ECHEVERRIA 1606. En las Barrancas de Belgrano

U. T. 0423, Belgrano

Dr. Fernández Castro

ANTEOJOS — OPERACIONES

OJO — Oculista del Hospital Oftalmológico Santa Lucía. — Jefe del servicio en el Hospital Fernández. DEFENSA 691 — Consultas de 14 a 16.

SECRETAS - URINARIAS - PIEL

Dr. Sarraceni - Especialista

Cura rápida de uretritis — Gota Militar — Estrechez — Ulceras — Debilidad — Cura de la AVARIOSIS con aplicación sin dolor alguno.

606-914 — CORRIENTES 1777 — 9 a 11 y de 14 a 20

VIAS URINARIAS, PIEL Y AVARIOSIS

Dres. Dorruci y Artola

CONSULTAS DE 14 a 16

Suipacha 588, 1er. piso

ANALISIS LABORATORIO Y FARMACIA Abierto día y noche

Suipacha 471

Doctores NELSON

Dr. Enrique T. Susini

CERRITO 1243

Especialista de la A. P. Ex asistente de las clínicas Najeny Wotnian, de Viena. De regreso de Europa ha abierto su consultorio: Nariz, garganta y oídos. Enfermedades de la voz y la palabra

Doctor A. Agudo Avila

MEDICO

Sarmiento 1030

Dr. Mario H. Bortagaray

Médico del Hospital de Niños

Horas de consulta: de 13 a 16

MAIPU 523 — 31 Retiro 0503

DR. BARLARO

Charcas 1240 — U. T. 153 Plaza

REMATADORES

Del Valle y Rodríguez

Avenida de Mayo 769, 5o. piso

U. T. 7370 Avenida

EDICTOS JUDICIALES

Por disposición del señor juez de 1a. instancia en lo civil de la Capital de la República, doctor don J. Isaac Arriola, se cita y emplaza por el término de treinta días, a contar desde la primera publicación del presente, a todos los que se consideren con derecho a los bienes dejados por fallecimiento de don ANTONIO PESSAGNO o PESSANO, ya sea como herederos o acreedores, para que dentro de dicho término, comparezcan por ante su juzgado y secretaría del que suscribe, a deducir sus acciones en forma, bajo apercibimiento de lo que hubiere lugar por derecho. — Buenos Aires, mayo 12 de 1924. — Juan Carlos Fox, secretario.

19|635 v. jun. 13

El señor juez de 1a. instancia en lo civil de la Capital de la República, doctor don Martín Abelenda, ha dispuesto se cite, llame y emplace por el término de treinta días, contados desde la primera publicación del presente, a todos los que se consideren con derecho a los bienes dejados por don CARLOS PATRUCHI, ya sean como herederos o acreedores, para que dentro de dicho término comparezcan a deducir sus acciones en forma, por ante su juzgado y secretaría del que suscribe, bajo apercibimiento de lo que hubiere lugar por derecho. — Buenos Aires, mayo tres de 1924. —Carlos G. Marín, secretario.

19|624 v. jun. 8.

El señor juez de 1a. instancia en lo civil de la Capital de la República, doctor don Juan Luis Ferrarotti, ha dispuesto se cite llame y emplace por el término de treinta días, contado desde la primera publicación del presente a todos los que se consideren con derecho a los bienes dejados por don ANDRES HERMENEGILDO BOERO, ya sean como herederos o acreedores para que dentro de dicho término comparezcan a deducir sus acciones en forma, por ante su juzgado y secretaría del que suscribe, bajo apercibimiento de lo que hubiere lugar por derecho. — Buenos Aires, abril 30 de 1924. — Héctor Olmedo Cortés, secretario.

19|618 v. junio 7.

Por disposición del señor juez de 1a. instancia en lo civil de la Capital de la República, doctor don J. Isaac Arriola, se cita y emplaza por el término de treinta días, a contar desde la primera publicación del presente, a todos los que se consideren con derecho a los bienes dejados por fallecimiento de don HONORIO ZABALA, ya sea como herederos o acreedores, para que dentro de dicho término, comparezcan por ante su juzgado y secretaría del que suscribe, a deducir sus acciones en forma, bajo apercibimiento de lo que hubiere lugar por derecho. — Buenos Aires, mayo dos de 1924. — B. del Castillo Quesada, secretario.

19|604 v. junio 4.

El señor juez de 1a. instancia en lo civil de la Capital de la República, doctor don Martín Abelenda, ha dispuesto se cite, llame y emplace por el término de treinta días, contados desde la primera publicación del presente, a todos los que se consideren con derecho a los bienes dejados por doña LUCIANA o LUCIA ETCHEBEST DE MENDITEGUY, ya sean como herederos o acreedores, para que dentro de dicho término comparezcan a deducir sus acciones en forma, por ante su juzgado y secretaría del que suscribe, bajo apercibimiento de lo que hubiere lugar por derecho. — Buenos Aires, mayo 7 de 1924.—Eduardo Rojas, secretario.

19|617 v. jun. 6.

El señor juez de 1a. instancia en lo civil de la Capital de la República doctor don Juan Luis Ferrarotti, ha dispuesto se cite, llame y emplace por el término de treinta días, contados desde la primera publicación del presente a todos los que se consideren con derecho a los bienes dejados por don PEDRO VERDUGO ALBA y LUISA SANCHEZ DE VERDUGO, ya sean como herederos o acreedores para que dentro de dicho término comparezcan a deducir sus acciones en forma, por ante su juzgado y secretaría del que suscribe, bajo apercibimiento de lo que hubiere lugar por derecho. — Buenos Aires, abril 28 de 1924. —Enrique A. Peña, secretario.

19|609 v. jun. 5

Por disposición del señor juez de 1a. instancia en lo civil de la Capital de la República, doctor don J. Isaac Arriola, se cita y emplaza por el término de treinta días, a contar desde la primera publicación del presente, a todos los que se consideren con derecho a los bienes dejados por fallecimiento de don HONORIO ZABALA, ya sea como herederos o acreedores, para que dentro de dicho término, comparezcan por ante su juzgado y secretaría del que suscribe, a deducir sus acciones en forma, bajo apercibimiento de lo que hubiere lugar por derecho. — Buenos Aires, mayo 2 de 1924.—B. del Castillo Quesada, secretario.

19|604-v. junio 4.

El señor juez de 1a. instancia en lo civil de la Capital de la República doctor don Juan Luis Ferrarotti, ha dispuesto se cite, llame y emplace por el término de treinta días, contados desde la primera publicación del presente a todos los que se consideren con derecho a los bienes dejados por don REMO FIORONI, ya sean como herederos o acreedores para que dentro de dicho término comparezcan a deducir sus acciones en forma, por ante su juzgado y secretaría, bajo apercibimiento de lo que hubiere lugar por derecho — Buenos Aires, abril 25 de 1924. — Doctor Alfredo Persiani, secretario.

19|581 v. mayo 28.

El señor juez de 1a. instancia en lo civil de la Capital de la República doctor don Juan Luis Ferrarotti, ha dispuesto se cite, llame y emplace por el término de treinta días, contados desde la primera publicación del presente a todos los que se consideren con derecho a los bienes dejados por don FRANCISCO EMILIO BERGMANN o EMILIO BERGMANN, ya sean como herederos o acreedores para que dentro de dicho término comparezcan a deducir sus acciones en forma, por ante su juzgado y secretaría del que suscribe, bajo apercibimiento de lo que hubiere lugar por derecho. — Buenos Aires, abril 28 de 1924. — Doctor Enrique Aranda, secretario.

19|582 v. mayo 28.

El señor juez de 1a. instancia en lo civil de la Capital de la República, doctor don Martín Abelenda, ha dispuesto se cite, llame y emplace por el término de treinta días, contados desde la primera publicación del presente, a todos los que se consideren con derecho a los bienes dejados por don SCHNITZLER JULIO, ya sean como herederos o acreedores, para que dentro de dicho término comparezcan a deducir sus acciones en forma, por ante su juzgado y secretaría del que suscribe, bajo apercibimiento de lo que hubiere lugar por derecho. — Buenos Aires abril 28 de 1924.

19|584 v. mayo 28.

El señor juez de primera instancia en lo civil de la Capital de la República, doctor don Martín Abelenda, ha dispuesto se cite, llame y emplace por el término de treinta días, contados desde la primera publicación del presente, a todos los que se consideren con derecho a los bienes dejados por don FELIPE MARTIN, ya sean como herederos o acreedores, para que dentro de dicho término comparezcan a deducir sus acciones en forma, por ante su juzgado y secretaría del que subscribe bajo apercibimiento de lo que hubiera lugar por derecho. — Buenos Aires, abril diez de 1924. — Dr. Napoleón Paz (hijo). — Secretario.

19|565 v. 28 mayo

Por disposición del señor juez de 1a. instancia en lo civil, doctor Marcos A. Figueroa, se llaman y emplazan a todos los que se consideren con derecho a los bienes dejados por fallecimiento de doña MARGARITA MUNETTI de TAMBUSSI, ya sean como herederos o acreedores, para que en el término de treinta días, deduzcan su acción en forma por ante S. S. y secretaría a cargo del que suscribe: bajo apercibimiento de lo que hubiere lugar. — Buenos Aires, abril 23 de 1924. — Doctor Luis Quirno Costa, secretario.

19|569 v. mayo 24.

Por disposición del señor juez de primera instancia en lo civil, Dr. Marcos A. Figueroa, se llaman y emplazan a todos los que se consideren con derecho a los bienes dejados por fallecimiento de doña MARTINA ROMERO, ya sean como herederos o acreedores, para que en el término de treinta días, deduzcan su acción en forma por ante S. S. y secretaría a cargo del que suscribe, bajo apercibimiento de lo que hubiere lugar. — Buenos Aires, abril 24 de 1924. — Luis Quirno Costa, secretario.

19573 v. 25 mayo.

Por disposición del señor juez de primera instancia en lo civil, Dr. Marcos A. Figueroa, se llaman y emplazan a todos los que se consideren con derecho a los bienes dejados por fallecimiento de doña ANGELA VOLPENTESTA DE CAIRO, ya sean como herederos o acreedores, para que en el término de treinta días, deduzcan su acción en forma por ante S. S. y secretaría a cargo del que suscribe, bajo apercibimiento de lo que hubiere lugar. — Buenos Aires, abril 24 de 1924. — Luis Quirno Costa, secretario.

19|577 v. 25 mayo.

El señor juez de primera instancia en lo civil de la Capital de la República, doctor don Marcos A. Figueroa, ha dispuesto se cite, llame y emplace por el término de treinta días, contados desde la primera publicación del presente, a todos los que se consideren con derecho a los bienes dejados por ELISARDO o ELIZARDO GONZALEZ, ya sean como herederos o acreedores, para que dentro de dicho término comparezcan a deducir sus acciones en forma por ante su juzgado y secretaría del que suscribe, bajo apercibimiento de lo que hubiere lugar por derecho. — Buenos Aires, abril 8 de 1924. — Doctor Alberto G. Oderigo, secretario.

19|572 v. 25 mayo.

Por disposición del señor juez de 1a. instancia en lo civil, doctor Marcos A. Figueroa, se llaman y emplazan a todos los que se consideren con derecho a los bienes dejados por fallecimiento de doña ANGELA COMANDI de LANNES, ya sean como herederos o acreedores, para que el término de treinta días, deduzcan su acción en forma por ante S. S. y secretaría a cargo del que suscribe; bajo apercibimiento de lo que hubiere lugar. — Buenos Aires, abril 23 de 1924. — Doctor Luis Quirno Costa, secretario.

19|583 v. mayo 28.

El señor juez de primera instancia en lo civil de la Capital doctor Marcos A. Figueroa, ha dispuesto se cite, llame y emplace por el término de treinta días, contados desde la primera publicación del presente, a todos los que se consideren con derecho a los bienes dejados por ANGEL ESTEBAN RAMOS, ya sean como herederos o acreedores, para que dentro de dicho término comparezcan a deducir sus acciones en forma por ante su juzgado y secretaría del suscripto, bajo apercibimiento de lo que hubiere lugar por derecho. — Buenos Aires, abril 22 de 1924. — Doctor José F. Oderigo, secretario.

19|587 v. 29 mayo.

Por disposición del señor juez de primera instancia en lo civil de la Capital de la República, doctor don J. Isaac Arriola, se cita y emplaza por el término de treinta días, a contar desde la primera publicación del presente, a todos los que se consideren con derecho a los bienes dejados por fallecimiento de don EUGENIO GRIFFI, ya sea como herederos o acreedores, para que dentro de dicho término comparezca por ante su juzgado y secretaría del que suscribe, a deducir sus acciones en forma, bajo apercibimiento de lo que hubiere lugar por derecho. — Buenos Aires, abril 12 de 1924. — Dr. B. del Castillo Quesada, secretario.

19|590 v. 29 mayo.

El señor juez de 1a. instancia en lo civil de la Capital de la República, doctor don Martín Abelenda, ha dispuesto se cite, llame y emplace por el término de treinta días, contados desde la primera publicación del presente, a todos los que se consideren con derecho a los bienes dejados por don CARLOS FEDERICO FUNCK o CARLOS FUNCK, ya sean como herederos o acreedores, para que dentro de dicho término comparezcan a deducir sus acciones en forma, por ante su juzgado y secretaría del que suscribe, bajo apercibimiento de lo que hubiere lugar por derecho. — Buenos Aires, mayo 1o. de 1924. — José C. Mignens, secretario.

19|594 v. mayo 31.

Por disposición del señor juez de 1a. instancia en lo civil de la Capital de la República, doctor don J. Isaac Arriola, se cita y emplaza por el término de treinta días, a contar desde la primera publicación del presente, a todos los que se consideren con derecho a los bienes dejados por fallecimiento de don Juan o Juan Bautista Parravicini y Adela Breni o Brenni, ya sea como herederos o acreedores, para que dentro de dicho término, comparezcan por ante su juzgado y secretaría del que suscribe, a deducir sus acciones en forma, bajo apercibimiento de lo que hubiere lugar por derecho. — Buenos Aires, abril 4 de 1924.—Ricardo Bollini, secretario.

19|595 v. junio 1o.

El señor juez de primera instancia en lo civil de la Capital de la República, doctor don Martín Abelenda, ha dispuesto se cite, llame y emplace por el término de treinta días, contados desde la primera publicación del presente, a todos los que se consideren con derecho a los bienes dejados por doña ZULEMA ANA LETICIA o ZULEMA ENA LETICIA o ZULEMA PRANDINA Y LEONARDI, ya sean como herederos o acreedores, para que dentro de dicho término comparezcan a deducir sus acciones en forma, por ante su juzgado y secretaría del que suscribe, bajo apercibimiento de lo que hubiere lugar por derecho. — Buenos Aires, abril 24 de 1924. — Dr. Eduardo Rojas, secretario.

19|597 v. jun. 2.

El señor juez de primera instancia en lo civil de la Capital de la República, doctor don Martín Abelenda, ha dispuesto se cite, llame y emplace por el término de treinta días, contados desde la primera publicación del presente, a todos los que se consideren con derecho a los bienes dejados por don GERONIMO AGOSTINI, ya sean como herederos o acreedores, para que dentro de dicho término comparezcan a deducir sus acciones en forma, por ante su juzgado y secretaría del que suscribe, bajo apercibimiento de lo que hubiere lugar por derecho. — Buenos Aires, abril 22 de 1924. — Dr. Eduardo Rojas, secretario.

19|601 v. 2 jun.

El señor juez de primera instancia en lo civil de la Capital, doctor Marcos A. Figueroa, ha dispuesto se cite, llame y emplace por el término de trienta días, contados desde la primera publicacin del presente, a todos los que se consideren con derecho a los bienes dejados por doña CLARA LOUISE HENRIETTE BIBES DE ZIEGLER, ya sean como herederos o acreedores, para que dentro de dicho término comparezcan a deducir sus acciones en forma por ante su juzgado y secretaría del suscripto, bajo apercibimiento de lo que hubiere lugar por derecho. — Buenos Aires, abril 21 de 1924. — Dr. José F. Oderigo, secretario.

19|596 v. 2 jun.

El señor juez de primera instancia en lo civil de la Capital, doctor Marcos A. Figueroa, ha dispuesto se cite, llame y emplace por el término de trienta días, contados desde la primera publicacin del presente, a todos los que se consideren con derecho a los bienes dejados por AQUILES o AQUILES ALEJANDRO SCATTINI y MARIA o JOSEFINA MARIA LOCATELLI DE SCATTINI, ya sean como herederos o acreedores, para que dentro de dicho término comparezcan a deducir sus acciones en forma por ante su juzgado y secretaría del suscripto, bajo apercibimiento de lo que hubiere lugar por derecho. — Buenos Aires, abril 22 de 1924. — Doctor José F. Oderigo, secretario.

19|599 v. 2 jun.

Por disposición del señor juez de 1a. instancia en lo civil de la Capital de la República, doctor don J. Isaac Arriola, se cita y emplaza por el término de treinta días, a contar desde la primera publicación del presente, a todos los que se consideren con derecho a los bienes dejados por fallecimiento de don MARIANO JUAN o JUAN GUALBERTO MARIANO PEREYRA, ya sea como herederos o acreedores, para que dentro de dicho término, comparezcan por ante su juzgado y secretaría del que suscribe, a deducir sus acciones en forma, bajo apercibimiento de lo que hubiere lugar por derecho. — Buenos Aires, mayo 3 de 1924.—Juan Carlos Fox, secretario.

19|603 v. jun. 4.

El señor juez de 1a. instancia en lo civil de la Capital de la República, doctor don Martín Abelenda, ha dispuesto se cite, llame y emplace por el término de treinta días, contados desde la primera publicación del presente, a todos los que se consideren con derecho a los bienes dejados por doña MARIANA KANE, ya sean como herederos o acreedores, para que dentro de dicho término comparezcan a deducir sus acciones en forma, por ante su juzgado y secretaría del que suscribe, bajo apercibimiento de lo que hubiere lugar por derecho. — Buenos Aires, mayo 2 de 1924. —Napoleón Paz (hijo), secretario.

19|602-junio 4.

El señor juez de 1a. instancia en lo civil de la Capital de la República, doctor don Juan Luis Ferrarotti, ha dispuesto se cite llame y emplace por el término de treinta días, contados desde la primera publicación del presente a todos los que se consideren con derecho a los bienes dejados por don ELIAS BAZZURO, ya sean como herederos o acreedores para que dentro de dicho término comparezcan a deducir sus acciones en forma, por ante su juzgado y secretaría del que suscribe, bajo apercibimiento de lo que hubiere lugar por derecho. — Buenos Aires, mayo catorce de 1924. — Enrique Aranda, secretario.

19|638 v. junio 15.

Por disposición del señor juez de primera instancia en lo civil de la Capital de la República, doctor J. Isaac Arriola, se cita a don GERONIMO VIAN por el término de seis meses, a fin de que se presente a estar en el juicio que él ha iniciado a doña Juana Rosa Vian de Cardoso, por presunción de fallecimiento, haciéndosele saber que se ha nombrado provisoriamente el Defensor de Ausentes para que intervenga en el juicio. — Buenos Aires, diciembre 12 de 1923. — Juan Carlos Fox, secretario.

19|646 v. mayo 24.

Por disposición del señor juez de 1a. instancia en lo civil de la Capital de la República, doctor don J. Isaac Arriola, se cita y emplaza por el término de treinta días, a contar desde la primera publicación del presente, a todos los que se consideren con derecho a los bienes dejados por fallecimiento de don PABLO LUIS MALET, ya sea como herederos o acreedores, para que dentro de dicho término, comparezcan por ante su juzgado y secretaría del que suscribe, a deducir sus acciones en forma, bajo apercibimiento de lo que hubiere lugar por derecho. — Buenos Aires, mayo 14 de 1924. —Floro Conde, secretario.

19|645 v. 18 junio.

Por disposición del señor juez de 1a. instancia en lo civil de la Capital de la República, doctor don J. Isaac Arriola, se cita y emplaza por el término de treinta días, a contar desde la primera publicación del presente, a todos los que se consideren con derecho a los bienes dejados por fallecimiento de don CAYETANO VICENTE GALLO o VICENTE CAYETANO GALLO o VICENTE GALLO, ya sea como herederos o acreedores, para que dentro de dicho término, comparezcan por ante su juzgado y secretaría del que suscribe, a deducir sus acciones en forma, bajo apercibimiento de lo que hubiere lugar por derecho. — Buenos Aires, mayo 14 de 1924. — Ricardo Bollini, secretario.

19|648 junio 19

Por disposición del señor juez de 1a. Instancia en lo Civil, doctor Marcos A. Figueroa, se llaman y emplazan a todos los que se consideren con derecho a los bienes quedados por fallecimiento de don CLEMENTE SANCHEZ y doña MARIA HARGUINDEGUY de SANCHEZ, ya sean como herederos o acreedores, para que en el término de treinta días, deduzcan su acción en forma por ante S. S. y secretaría a cargo del que suscribe; bajo apercibimiento de lo que hubiere lugar.

Buenos Aires, mayo 19 de 1924. — José Cúneo, secretario.

19|652 v. junio 20.

Por disposición del señor Juez de Comercio de esta Capital doctor Alfredo Labougle, se hace saber por el término de tres días que la sociedad que giraba en esta plaza bajo el rubro de "RAMOS Y REPETTO" ha quedado totalmente disuelta según escritura otorgada ante el escribano Luis S. Sanguinetti con fecha nueve de mayo de mil novecientos veinticuatro, haciéndose cargo ambos socios por partes iguales del capital y utilidades de la referida sociedad.

Buenos Aires, mayo 20 de 1924. — R. Q. Blamey Lafone, secretario.

19|651 v. mayo 25.

Por disposición del señor Juez de 1a. Instancia en lo civil de la Capital de la República, doctor Marcos A. Figueroa, se cita y emplaza por el término de treinta días a contar desde la primera publicación del presente a todos los que se consideren con derecho a los bienes dejados por fallecimiento de don AGUSTIN JESUS RICOY SOTO, o AGUSTIN J. RICOY, o AGUSTIN JESUS RICOY o AGUSTIN RICOY, ya sean como herederos o acreedores para que dentro de dicho término, comparezcan por ante su juzgado y secretaría del que suscribe a deducir sus acciones en forma, bajo apercibimiento de lo que hubiere lugar por derecho.

Buenos Aires, mayo 10 de 1924. — José Cúneo, secretario.

19|650 v. junio 20.

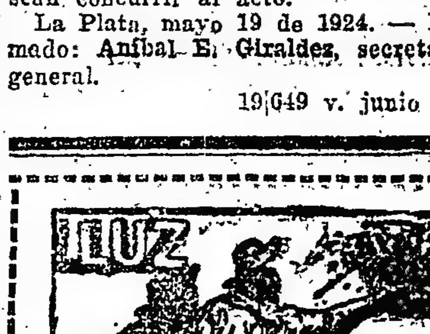

A base de alcohol carburado

LA MAS BRILLANTE Y ECONOMICA QUE SE CONOCE

80 modelos de lámparas de colgar, de pie y para fijar en la pared

Se dan a prueba

Soliciten Catálogos a la

Compañía Argentina de Alumbrado a Alcohol

Defensa 429 — Buenos Aires

HABIENDO EXTRAVIADO LA LIbreta de Caja de Ahorros No. 50904 del Banco Municipal de Préstamos, se ruega su devolución al mismo.

19|658 v. 25 mayo

Cruz Roja Argentina

El 28 de Mayo a las 15 horas en su local Paraná 1227, tendrá lugar la asamblea ordinaria para la aprobación del Balance y renovación de sus miembros. — La Presidenta.

v. 28 mayo.

LICITACIONES

CONSEJO ESCOLAR 16

Llámase a licitación pública por el término de 15 días a contar desde la fecha para la provisión de los siguientes artículos: 1.000 pares de botines para niños de 6 a 14 años, 1.500 Sweter id. id., 200 docenas de medias. Por más datos y pliegos de condiciones concurrir calle Cullen 5112, secretaría del Consejo Escolar 16. — Mayo 15 de 1924.

v. junio 4.

OBRAS SANITARIAS DE LA NACION

SANEAMIENTO DE LA CIUDAD DE AVELLANEDA

(Provincia de Buenos Aires)

Por disposición del Directorio se llama a licitación pública para la construcción de las obras necesarias para el desagüe cloacal de la ciudad de Avellaneda (Provincia de Buenos Aires), de acuerdo en un todo con los planos, presupuestos, y pliegos de condiciones, que los interesados pueden consultar en la Dirección Técnica, (Charcas 1840), los días hábiles de 13 a 15 horas.

Las propuestas se presentarán en la Secretaría del Directorio de las Obras Sanitarias de la Nación, calle Charcas 1840, y serán abiertas el día 26 de junio próximo a las 15 horas, en presencia de los interesados que concurran al acto.

Buenos Aires, 15 de mayo de 1924. — L. Gelasco Secretario.

19|639 v. mayo 25

INTENDENCIA MUNICIPAL DE PELLEGRINI

Aviso de licitación

Llámase a licitación pública por el término de treinta días a contar desde la fecha, para la instalación de una usina eléctrica para el suministro de luz pública y privada en el pueblo de José María Blanco (Tres Lomas) de conformidad con el pliego de bases y condiciones que se encuentran a disposición de los interesados en la secretaría de esta Intendencia.

Las propuestas serán abiertas en la casa municipal el día 1o. de Junio próximo a las 14 horas en presencia de los interesados que concurran al acto, pudiendo esta municipalidad aceptar la propuesta más conveniente o rechazarlas todas. — Pellegrini, abril 30 de 1924.

Victorino Guarroghena, Intend. Municipal. — Marcos Albarracín, secretario contador.

19|591 v. mayo 31.

Provincia de Buenos Aires

MINISTERIO DE GOBIERNO DE LA PROVINCIA DE BUENOS AIRES

Aviso de licitación

Llámase a licitación pública por el término de quince días a contar desde la fecha, para la provisión de víveres, medicamentos y artículos destinados al abastecimiento de las Cárceles, Asilos y Cuerpos de Policía, durante el 2o. semestre del año en curso, de acuerdo en un todo con el pliego de bases y condiciones que estará a disposición de los interesados en este Ministerio e Intendencia General de Suministros. Las propuestas deberán presentarse en el despacho del suscripto, el día 28 del corriente, a las 15 horas y su apertura tendrá lugar en esa oportunidad con intervención del señor Escribano Mayor de Gobierno y en presencia de los interesados que concurran al acto. — La Plata, 14 de mayo de 1924. — Faustino J. Legón, Oficial Mayor.

19|632 v. mayo 29.

MINISTERIO DE OBRAS PUBLICAS DE LA PROVINCIA DE BUENOS AIRES

Dirección General

División de Puentes y Caminos

Llámase nuevamente a licitación pública por el término de quince días para la construcción de doce casas-viviendas para peones camineros.

El presupuesto y pliego de bases y condiciones estrán a disposición de los interesados en la División de Puentes y Caminos, calle 7 No. 1175, — de esta Ciudad — todos los días hábiles durante las horas de oficina.

Las propuestas se abrirán el día once de junio del corriente año a las quince horas, en el despacho del Director de Puentes y Caminos, y en presencia de los interesados que deseen concurrir al acto.

La Plata, mayo 19 de 1924. — Firmado: Aníbal E. Giraldez, secretario general.

19|649 v. junio 4

MINISTERIO DE OBRAS PUBLICAS DE LA PROVINCIA DE BUENOS AIRES

Dirección general división de Arquitectura y Construcción de Edificios

Llámase nuevamente a licitación pública por el término de quince días, para la construcción de un edificio destinado al Internado de la Chacra Experimental de Patagones.

El presupuesto y pliego de bases y condiciones se hallan a disposición de los interesados, en la División de Arquitectura y Construcción de Edificios, calle 7 No. 1175, de esta ciudad, todos los días hábiles, durante las horas de oficina.

Las propuestas se abrirán el día treinta del corriente mes, a las catorce horas, en el despacho del Director de Arquitectura y en presencia de los interesados que concurran al acto.

La Plata, mayo 8 de 1924. — (Firmado) Aníbal E. Giraldez, secretario general.

19|622. v. mayo 23.

MINISTERIO DE OBRAS PUBLICAS DE LA PROVINCIA DE BUENOS AIRES

DIRECCION GENERAL

División de Arquitectura y Construcción de edificios

Llámase nuevamente a licitación pública por el término de quince días para la construcción de una rotonda en el paseo del Bosque de esta ciudad.

El presupuesto y pliego de bases y condiciones estarán a disposición de los interesados en la División de Arquitectura y Construcción de Edificios, calle 7 No. 1175, de esta ciudad todos los días hábiles durante las horas de oficina.

Las propuestas se abrirán el día doce de junio próximo a las catorce horas en el despacho del Director de Arquitectura y en presencia de los interesados que concurran al acto.

La Plata, Mayo 21 de 1924. — Firmado Aníbal E. Giraldez, secretario general.

19|655 v. junio 5.

MINISTERIO DE OBRAS PUBLICAS DE LA PROVINCIA DE BUENOS AIRES

DIRECCION GENERAL

División de Arquitectura y Construcción de edificios

Llámase nuevamente a licitación pública por el término de quince días para la construcción de un lavadero mecánico en el edificio que ocupa el Hospital San Juan de Dios.

El presupuesto y pliego de bases y condiciones estarán a disposición de los interesados en la División de Arquitectura y Construcción de Edificios, calle 7 No. 1175, de esta ciudad, todos los días hábiles durante la horas de oficina.

Las propuestas se abrirán el día doce de junio del corriente año, a las quince horas en el despacho del Director de Arquitectura y en presencia de los interesados que deseen concurrir al acto.

La Plata, Mayo 21 de 1924. — Firmado Aníbal E. Giraldez, secretario general.

19|654 v. junio 5.

SENADO DE BUENOS AIRES

Licitación

Llámase a licitación pública, bajo pliego cerrado, para la provisión e instalación en funcionamiento de un ascensor a cabina para levantar un peso neto de 600 kilos en un recorrido de 14m.72, y 6 paradas en el local del H. Senado de esta Ciudad, y de acuerdo con el pliego de condiciones que se puede consultar todos los días hábiles de hora 13 a 17, en esta Secretaría.

Las propuestas serán abiertas el día 5 del entrante mes de junio, a la hora 14, en el despacho de los suscriptos.

La Plata, Mayo 15 de 1924. — Los Secretarios.

19|640 v. Mayo 30

FERROCARRIL PROVINCIAL DE LA PLATA AL MERIDIANO V

Aviso de licitación

Llámase a licitación por el término de quince días para la provisión de lubrificantes destinados al servicio de locomotoras y trenes durante el año 1924, de acuerdo con el pliego de bases y condiciones que está a disposición de los interesados en la Superintendencia, calle 53 No. 516, donde pueden solicitarse todos los días hábiles entre las horas 13 y 17, con excepción de los sábados que será de 10 a 12.

La presentación de propuestas y aperturas de las mismas tendrá lugar en la gerencia calle 17 y 71, La Plata, el día 30 de mayo a la hora 14, cuyo acto tendrá lugar en presencia del señor escribano mayor de gobierno. — La Plata, mayo 16 de 1924. — Raúl de la Serna, secretario.

19|642 v. m. 30

La Epoca — TEATROS Y CINEMATOGRAFOS — La Epoca (S.A.)

=ESPECTACULOS DEL DOMINGO=

CERVANTES

Lee Kali

Madame Pompadour

La Princesa del Dólar

ODEON

Camila Quiroga

Amar

La Conquista

OPERA

Il Passo dei Campanelli

Il Passo dei Campanelli

POLITEAMA

Dirección: URBANI

El Príncipe Don Juan

Rampelmann

$ 4.-

COLISEO

Joaquín Luis Bellini

Bodas de Sangre

Domingo 25 de Mayo

Bohème

TOSCA

GRAND SPLENDID

Lunes, domingo 26 de Mayo

PALACE THEATRE

VICTORIA

ARGENTINO

Cristóbal Colón

NUEVO

ROBERTO CASALE

GACMO

Ramón R. Casals

SMART

Elena Cesmia

LICEO

LUIS ARATA

Sargentazos marinos

BUENOS AIRES

CRI-CRI

Garabito

WAPO

COMEDIA

VICTORIA

ROMA

SALVO

LA SALADA DE LA SUIZA

LA SALADA DE LA SUIZA

WAGON

APOLO

LA SALADA DE LA SUIZA

LA SALADA DE LA SUIZA

SARMIENTO

FORTUNA

LA SALADA DE LA SUIZA

LA SALADA DE LA SUIZA

WAGON

FLORIDA

LA SALADA DE LA SUIZA

LA SALADA DE LA SUIZA

CASINO

Academia de Billar BRUNSWICK

50 Billares

CAFE y BAR

ENTRADA LIBRE

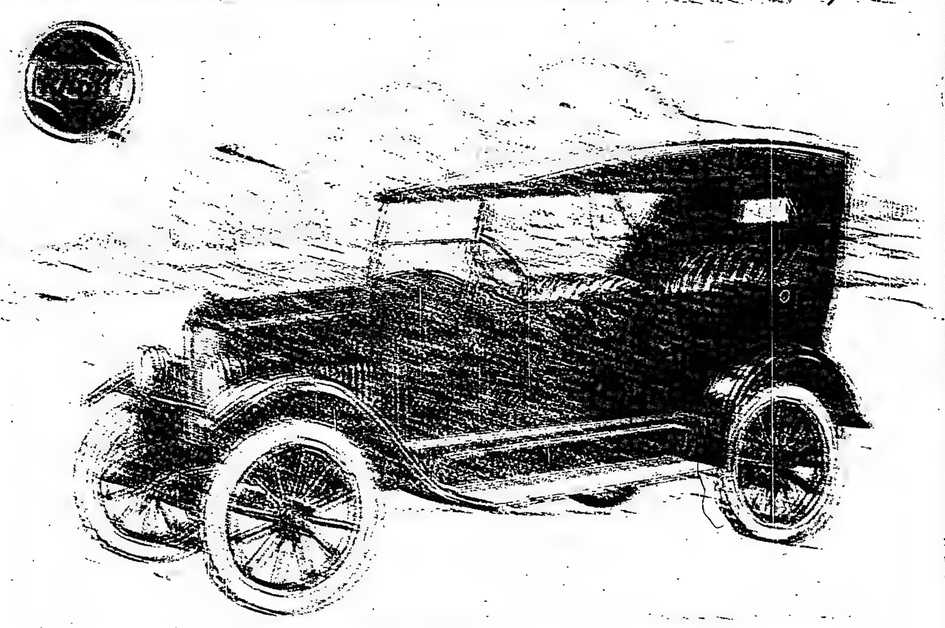

El nuevo auto RUGBY es el mayor exponente del progreso alcanzado en la fabricación de automóviles livianos

Exposición de DITLEVSEN & Cía. en Buenos Aires

Importadores:

DITLEVSEN y Cía.

CUYO-CATARA 54 — BUENOS AIRES

Exposición y Ventas:

Cangallo 1621 — Tel. Ac.

Rivadavia 1480 — Tel.

Florida Sarmiento 1231 — Maipú 1232 — Tel. Ac.

La CRUZ ROJA auxilia a todos sin ofender a

ASOCIESE!

CRISTAL PALACE

REAL CINE

WARU PIGALL'S

EL GRAN CABARET

Ta-Bi-Ri

Corrientes 329

FIESTAS PATRIAS

El pasajero sin boleto

por OSSI OSWALDA

Hoy Sábado y mañana Domingo 25 de Mayo

TARDE Y NOCHE

en el Cristal Palace

(CORRIENTES 1550)

Unica distribuidores: Montevideo 17 — Unión Telef. 2293, Libertad

CIRCO FRANK BROWN

FIESTAS PATRIAS

Grandes Funciones

Selectas diversiones para Familias y Niños

Payasos, Ponis y la nueva Compañía

Colección de animales amaestrados

PARQUE JAPONES

Temporada de Invierno

Mañana domingo

Grandes

Romerías Españolas

BATACLAN

PERPETUO DEL TEATRO ODEON

Pedro Giaimoni

LAS FAVORITAS

Afable a mi señora

Muñecos de variedades

WARU PIGALL'S

EL GRAN CABARET

Ta-Bi-Ri

Corrientes 329

FIESTAS PATRIAS

En breve estrenaremos: "Donde el Nahuel Huapí es Rey" Un verdadero film nacional

En un escenario de belleza incomparable, interpretado por Amelia Mirell y Bebe Cunill

6 actos — Gauchos y Cow-Boys

con la atención de ART ACORD y la hazaña de la gente de CABRERA que ha sido filmada como sus ases

Cinematográfica Argentina

"FERROCARRIL WALLEE" de Walley y Echebarne. — Sarmiento 750 — U. T. 2182, Plaza. — Agencias en Rosario — Bahía Blanca — Mendoza

LA REVOLUCION DE MAYO

Aunque bien conocido el significado de la fecha que se conmemora, no puede dejarse de recordar, aunque sea someramente, la forma en que se sucedieron los hechos históricos que dieron nacimiento a nuestra nacionalidad.

Surgió a la faz del mundo un pueblo libre y ya pudo precisarse el alcance de su rasgo heroico, la grandeza de la causa que defendió y los atributos que inspiraron su redención.

Frente del histórico Cabildo

1. La semana de Mayo. — Iban llegando noticias alarmantes de la situación crítica por que atravesaba la Península, noticias que se tenía interés en exagerar a fin de excitar más los ánimos y despertar más terribles ansiedades. En efecto; el ejército francés había pasado la cordillera de Sierra Morena; la Junta Central se había refugiado en la isla de León y, a fin de concentrar el poder de modo que tuviera más fuerza de acción, se había nombrado un Consejo de Regencia que, asumiendo el mando supremo de la nación, pudiese obrar de un modo más expedito que lo podían hacer las juntas locales. Pero estos hechos, que indicaban su supremo esfuerzo en aquella lucha titánica empeñada con el coloso del siglo, se tuvieron en el Plata como señal de que España había sucumbido, de que las armas de Napoleón habían subyugado la Península, y por lo mismo las colonias, abandonadas a su propia suerte, debían mirar por su existencia y gobernarse independientemente de la metrópoli.

Tales fueron las noticias que una fragata inglesa, llegada a Montevideo el 13 de Mayo, había traído de la grave situación de la Península y que pusieron en conmoción a los patricios. En tan críticas circunstancias, creyó Cisneros que lo más prudente era afrontar la situación de la colonia por medio de la franqueza. Por consiguiente, publicó una proclama **a los leales y generosos pueblos del virreinato**, en la cual, después de manifestar los graves acontecimientos que acababan de tener lugar en la metrópoli, trataba de prevenir los ánimos para el caso en que Bonaparte llegase a ser dueño exclusivo de España; pues entonces, de acuerdo, con los principales de la capital del virreinato, excogitaría el medio de conservar en el Plata la representación de la soberanía de Fernando VII.

Los patriotas estaban ya preparados para la revolución. A este fin habían tenido frecuentes reuniones, ya en la casa de Rodríguez Peña, ya en la jabonería de Vieytes; a estos sitios solían concurrir Belgrano, Castelli, Chiclana, Vieytes, Paso, Darragueira, Thompson, Viamonte, Irigoyen, Donado y Rodríguez Peña. Estos eran las cabezas que dirigían el movimiento; French y Berutti eran los brazos que ejecutaban y estaban encargados de agitar las muchedumbres. Savedra estaba de parte de la revolución, pero su cargo de jefe de los Patricios y sus relaciones personales con Cisneros le impedían tomar parte activa en el movimiento que se preparaba; sin embargo, los patriotas sabían que podían contar con su apoyo. A este fin le llamaron el 19 de Mayo, y convinieron que Saavedra y Belgrano se presentarían al alcalde Lezica, y Castelli al síndico Dr. Leiva, a fin de instigarles a tomar una resolución conforme a la gravedad de las circunstancias, y, en su consecuencia, pasó al mediodía Lezica a informar al virrey de lo que los patriotas le habían manifestado. Cisneros quiso asesorarse con el síndico, el cual halló al virrey con el fiscal Villota y el capitán de marina Bargas y persuadió a Cisneros de que debía condescender con las circunstancias; sin embargo, era preciso salvar las apariencias, y, por lo mismo, su opinión era que el Cabildo, por medio de una nota, pidiese al virrey un Congreso general.

2. El Cabildo abierto; el Cabildo gobernador. — Cisneros aceptó el parecer del síndico, y en esa misma noche llamó a los jefes de los cuerpos para saber si podía contar con ellos en apoyo de su autoridad: éstos le declararon que, disuelta la Junta Central de donde el virrey tenía autoridad, ésta debía también tenerse por caducada. Contrariado el virrey con esta respuesta, hubo de condescender con la celebración del Congreso general.

El Cabildo se reunió en las primeras horas de la mañana del día 21, e informado por el alcalde y el síndico de su conferencia con el virrey, despachó a las nueve dos de sus miembros para que presentasen a Cisneros la súplica convenida. Entretanto, el pueblo se amotinaba en la plaza, pidiendo a voces la celebración de un Cabildo abierto. Una hora después regresaron los comisionados del Cabildo con la contestación de Cisneros, en la que accedía a lo que se le rogaba, pero recomendando que se mantuviera a todo trance la representación de la autoridad de Fernando VII. El síndico Leiva salió al balcón a imponer al pueblo de la contestación del virrey, puesto que pedía a voces que se le comunicase; pero una vez conocida, continuaron gritando que lo que se quería era la deposición del virrey. En momentos en que el tumulto iba tomando proporciones alarmantes, llegó el comandante Saavedra, que logró calmar la agitación del pueblo y consiguió que se retirase. Tranquilo ya el Cabildo, convocó el Congreso popular para el día siguiente.

El 22, a las nueve de la mañana, empezaron a reunirse los que debían formar el Congreso, que se abrió con una exhortación del Cabildo al orden, prudencia y moderación en las deliberaciones. Como la votación era por individuos y al dar su voto por escrito expresaban también sus opiniones, resultó que a las 12 de la noche faltaba todavía el voto de 20 congresales. Hubo de suspenderse por tanto la asamblea; pero como 224 de los 450 miembros habían manifestado sus opiniones, conoció el Cabildo, aunque tarde, que se hallaba abocado a una revolución difícil de cohibir. Se reunió por tanto el 23 y resolvió que no continuase la asamblea, sino que el Cabildo, en ejercicio de las facultades que ésta le había conferido, encargaría del mando al virrey, para que lo ejerciese en combinación con otros, hasta que los diputados del virreinato adoptasen otra resolución. Enterado el virrey por un oficio de este temperamento del Cabildo, aceptó, pero a condición de que le apoyasen las milicias. Consultados los jefes por el Cabildo, contestaron que el pueblo quería la deposición del virrey. En vista de esta contestación, el Cabildo publicó, por medio de un bando, la cesación del virrey y que el mando había recaído en el Cabildo, según r solución de la asamblea popular del 23.

Reunido en acuerdo el 24, el Cabildo gobernador procedió a nombrar la Junta de gobierno, compuesta del virrey como presidente y de los miembros Solá, Castelli, Saavedra e Inchaurregui. La Junta quedaba encargada del Poder Ejecutivo, la Audiencia mantendría el Judicial y el Cabildo se reservaba el Legislativo en materia de contribuciones. Pero al saberse esta resolución estalló con tal violencia el enojo del pueblo, que la Junta se vió precisada a presentar su renuncia en masa, como lo hizo, el mismo día 24, a las nueve y media de la noche, después de conocer por Saavedra y Castelli la agitación en que se hallaba la ciudad.

3. El 25 de Mayo de 1810; creación de la Junta Provisional. — En las primeras horas de la mañana del 25 se reunió el Cabildo para tomar en consideración la renuncia de la Junta, que fué rechazada; pero el pueblo se amotinó en ese momento en los corredores del Cabildo pidiendo a voces la destitución de Cisneros; al cual, visto el tumulto y que no había medio de reprimirlo, notificó el Cabildo que había cesado su autoridad. Mientras se hacía llegar esta resolución del Cabildo a conocimiento del virrey, el pueblo se amotinó de nuevo pidiendo a voces que se nombrase otra Junta, la cual quedó constituída aquella misma tarde en la siguiente forma: Presidente, Saavedra; vocales: Castelli, Belgrano, Azcuénaga, Alberti, Matheu y Larrea; secretarios: Paso y Moreno.

En seguida se levantó acta (1) de todo lo resuelto, y la nueva Junta, previo juramento, tomó inmediatamente posesión del mando, encargándose del Poder Ejecutivo; el Cabildo quedó con sus atribuciones y el Poder Judicial quedó independiente. De este modo, entre las salvas de artillería, el repique de las campanas y el entusiasmo del pueblo, quedó constituído el Primer Gobierno Nacional. "**La ceremonia de la instalación de la Junta fué solemne y debió conmover profundamente a los patriotas. Los cabildantes esperaron a los miembros del nuevo Gobierno sentados debajo del regio dosel. A uno y otro lado del salón formaban dos alas compactas los comandantes de las milicias, los jefes y la oficialidad del estado mayor, o cuartel maestre, con los prelados de las órdenes religiosas, los empleados y gran número de entusiastas adherentes al cambio que acababa de tener lugar. Los miembres de la Junta entraron por el centro, seguidos de los ¡vivas! y las felicitaciones de la multitud. Todo quedó en silencio así que pisaron el dintel del salón... El Alcalde de primer voto se puso de pie. Con él se incorporaron los demás vocales. El Síndico procurador (Dr. Leiva) abrió los Evangelios y los puso al alcance de la mano de Saavedra. A una señal del Alcalde, Saavedra y los demás se pusieron de rodillas delante de la mesa municipal tendida de damasco puzó, y sobre ella un lujoso crucifijo de plata y marfil. Saavedra puso la palma de la mano sobre los Evangelios; Castelli puso la suya sobre el hombro derecho de Saavedra, Belgrano la puso sobre el izquierdo, y los demás sucesivamente los unos sobre el hombro de los otros, según la posición que ocupaban... Prestado el juramento, el Cabildo cedió los asientos del centro a los miembros de la Junta. Saavedra, algo trémulo y bastante conmovido, dirigió al público una alocución grave... Después de la alocución de Saavedra, la Junta tomó el camino del Fuerte, seguida del Cabildo y de un inmenso séquito, hasta que quedó instalada en el despacho de los rreyes".**

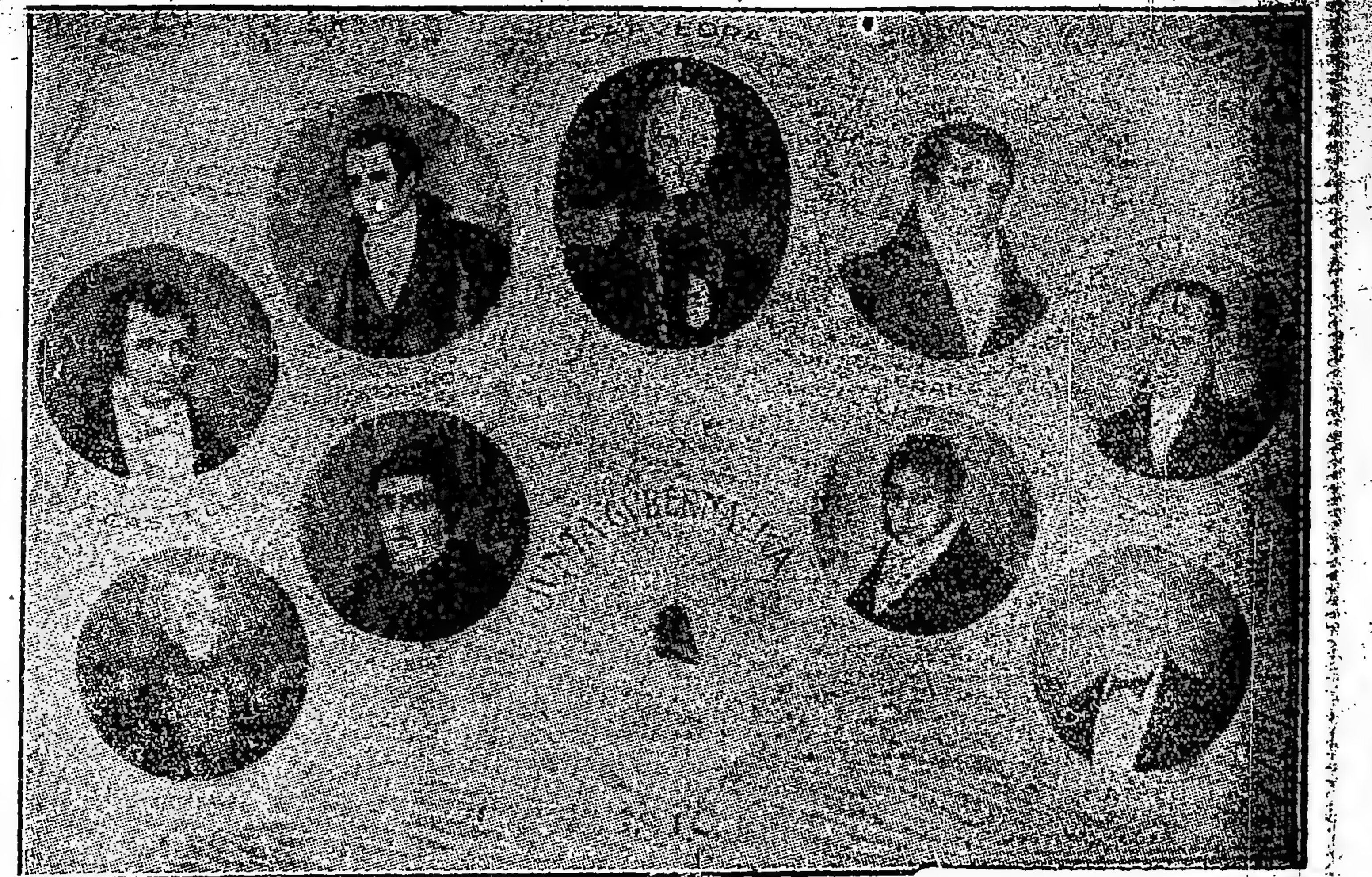
La Junta Gubernativa de 1810

22 de Mayo de 1810: El primer Cabildo abierto

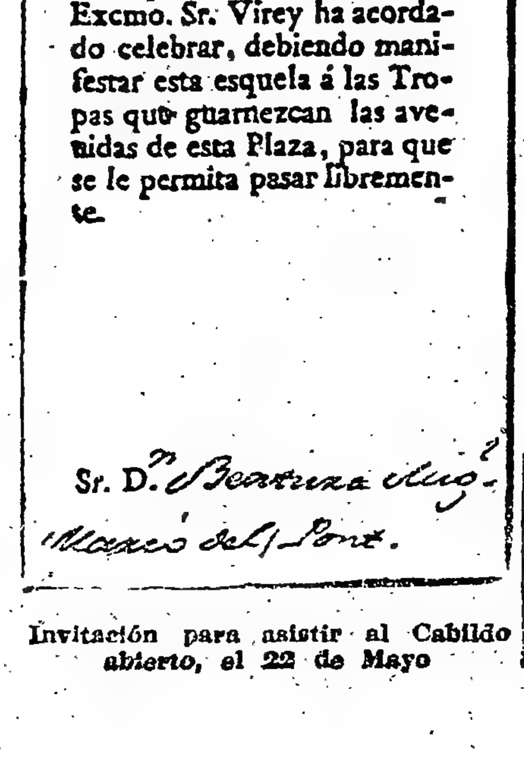
ÉL Excmo. Cabildo convoca á V. para que se sirva asistir precisamente mañana 22 del corriente á las 9 sin etiqueta alguna, y en clase de vecino al Cabildo abierto, que con anuencia del Excmo. Sr. Virey ha acordado celebrar, debiendo manifestar esta esquela á las Tropas que guarnezcan las avenidas de esta Plaza, para que se le permita pasar libremente.

Sr. D.n Bernarzu Aug. Marcó del Pont.

Invitación para asistir al Cabildo abierto, el 22 de Mayo

Acta del día 25 de Mayo

En la muy Noble y muy Leal Ciudad de la Santísima Trinidad Santa María de Buenos Aires, a 25 de Mayo de 1810; los señores del Excmo. Cabildo, Justicia y Regimiento, a saber: D. Juan J. de Lezica y D. Martín J. Yániz, alcaldes ordinarios de primero y segundo voto, Regidores D. Manuel Mancilla, Alguacil Mayor, D. Manuel José de Ocampo, D. Juan de Llano, D. Jaime Nadal y Guarda, D. Andrés Domínguez, D. Tomás Manuel de Anchorena, D. Santiago Gutiérrez y el Dr. Julián de Leiva, Síndico Procurador general, se enteraron de una representación que han hecho a este Excmo. Cabildo un considerable número de vecinos, los Comandantes y varios oficiales de los cuerpos voluntarios de esta capital, por sí y a nombre del pueblo, en que, habiendo llegado a entender que la voluntad de éste resiste la Junta y vocales que este Excmo. Ayuntamiento se sirvió erigir y publicar, a consecuencia de las facultades que se le confirieron en el Cabildo abierto el 22 del corriente: y porque puede, habiendo reasumido la autoridad y facultades que confirió, y mediante la renuncia que ha hecho el señor Presidente nombrado y demás Vocales, revocar y dar por ningún valor la Junta erigida y anunciada con el bando de ayer 24 del corriente; la revoca y anula; y quiere que este Excelentísimo Cabildo proceda a hacer nueva elección de Vocales que haya de constituir la Junta de Gobierno; y han de ser D. Cornelio de Saavedra, Presidente de dicha Junta y Comandante general de Armas, el Dr. D. Juan José Castelli, el Dr. D. Manuel Belgrano, D. Miguel Azcuénaga, Dr. Don Manuel Alberti, D. Domingo Matheu y D. Juan Larrea y Secretarios de ella, D. Juan José Paso y D. Mariano Moreno: cuya elección se deberá manifestar al pueblo por medio de otro bando público, entendiéndose ella bajo la expresa y concisa condición de que, instalada la Junta, se ha de publicar en el término de quince días una expedición de 500 hombres para auxiliar las provincias interiores del reino; la cual haya de marchar a la mayor brevedad, costeándose ésta con los sueldos del Excmo. Sr. D. Baltasar Hidalgo de Cisneros, Tribunales de la Real Audiencia Pretorial y de Cuentas, de la Renta de tabacos, y con lo demás que la junta tenga por conveniente cercenar; en inteligencia, que los individuos rentados no han de quedar absolutamente incongruos, porque ésta es la manifiesta voluntad el pueblo.—Y los señores, habiendo salido al balcón de estas Casas Capitulares, y oído que el pueblo ratificó por aclamación el contenido de dicho pedimento o representación, después de haberse leído por mí en altas e inteligibles voces, acordaron: que debían mandar y mandaban se erigiese una nueva Junta de Gobierno, compuesta de los señores expresados en la Representación de que se ha hecho referencia y en los mismos términos que de ella aparece, mientras se erige la Junta general del virreinato. Lo segundo, que los señores que forman la precedente Comporación, comparezcan sin pérdida de momentos en esta Sala Capitular a prestar juramento de usar bien y fielmente sus cargos, conservar la integridad de esta parte de los dominios de América a nuestro amado Soberano el Sr. D. Fernando VII y sus legítimos sucesores, y observar puntualmente las leyes del reino. Lo tercero, que luego que los referidos señores presten el juramento, sean reconocidos por depositarios de la autoridad superior del virreinato por todas las corporaciones de esta capital y su vecindario, respetando y obedeciendo todas sus disposiciones, hasta la congregación de la Junta general del virreinato, bajo las penas que imponen las leyes a los contraventores. Lo cuarto, que la Junta debe nombrar quien deba ocupar cualquiera vacante por renuncia, muerte, ausencia, enfermedad o remoción. Lo quinto, que aunque se halle plenísimamente satisfecho de la honrosa conducta y buen procedimiento de los señores mencionados, sin embargo, para satisfacción del pueblo, se reserva también estar muy a la mira de sus operaciones, y caso no esperado que faltasen a sus deberes, proceder a la deposición con causa bastante y justificada, reasumiendo el Excelentísimo Cabildo, para este solo caso, la autoridad que le ha conferido el pueblo. Lo sexto, que la nueva Junta ha de velar sobre el orden y la tranquilidad pública, y seguridad individual de todos los vecinos, haciéndole, como desde luego se le hace, responsable de lo contrario. Lo séptimo, que los referidos señores que componen la Junta provisoria, queden excluídos de ejercer el poder judiciario, el cual se refundirá en la Real Audiencia, a quien se pasarán todas las causas sentenciosas que no sean de gobierno. Lo octavo, que esta misma Junta ha de publicar todos los días primero del mes un estado en que se dé razón de la administración de la Real Hacienda. Lo nono, que no pueda poner contribuciones ni gravámenes al pueblo o sus vecinos sin previa consulta y conformidad de este Excmo. Cabildo. Lo décimo, que los referidos señores despachen, sin pérdida de tiempo, órdenes circulares a los jefes del interior y demás a quienes corresponde, encargándoles muy estrechamente y bajo de responsabilidad, hagan que los respectivos Cabildos de cada uno convoquen por medio de esquelas la parte principal y más sana del vecindario, para que formado un Congreso de sólo los que en aquella forma hubiesen sido llamados, elijan sus Representantes, y éstos hayan de reunirse a la mayor brevedad en esta Capital para establecer la forma de gobierno que se considere más conveniente. Lo undécimo, que elegido así el Representante de cada ciudad o villa, tanto los electores como los individuos capitulares le otorguen poder en pública forma, que deberán manifestar cuando concurran a esta Capital, a fin de que se verifique su constancia: jurando en dicho poder no reconocer otro soberano que el Sr. D. Fernando VII y sus legítimos sucesores, según el orden establecido por las leyes, y estar subordinado al gobierno que legítimamente represente. Cuyos capítulos mandan se guarden y cumplan precisa y puntualmente: reservando a la prudencia y discreción de la misma Junta el que tome las medidas más adecuadas para que tenga debido efecto lo determinado en el artículo diez, como también designe el tratamiento, honores y distinciones del cuerpo y sus individuos: y para que llegue a noticia de todos, se publique esta acta por bando inmediatamente, fijándose en los lugares acostumbrados. Y lo firmaron de que doy fe. — Juan José Lezica, Martín Gregorio Yániz, Manuel Mancilla, Manuel José de Ocampo, Juan de Llano, Jaime Nadal y Guarda, Andrés Domínguez, Tomás Manuel de Anchorena, Santiago Gutiérrez, Dr. Julián de Leiva, Licenciado, D. Justo José Núñez, Escribano público y de Cabildo (Registro Nacional, tom. I, núm. 2).

Boruti dirigiéndose a los Cabildante s: "El pueblo quiere saber de lo qué se trata"

La Argentina para la fraternidad

LA RECONSTRUCCION MORAL DE LOS PUEBLOS QUE FORMARON PARTE DE LAS PROVINCIAS UNIDAS DEL RIO DE LA PLATA.

Por el doctor Norberto Villegas

El placer en tal o cual forma, siempre exhalta la vida de los pueblos, en el sentido de elevarla a un grado superior de cultura hacia aquella vida plena "que vale la pena de ser vivida"; el dolor, en cambio, perturba la existencia del ente individual o colectivo, lo degrada, cuando no extingue la vida. En estas condiciones de inferioridad o de sufrimiento, la existencia es poco deseable, es algo así como una carga y prolongar este estado de atraso es un acto censurable, pero es necesario que los placeres y los dolores sean valorados debidamente para poder perfeccionarnos moralmente, debemos alejarnos en muchos casos de aquellos goces inmediatos o simples que dañan al ente individual o colectivo retardando o perturbando su ascensión hacia la vida plena; hay placeres que matan, como hay dolores que después se convierten en fuente de goce intenso. Debemos en muchos casos optar por el dolor presente por cuanto éste constituye un medio, una fuente inagotable de felicidad. Estos sufrimientos son debidos más bien a nuestra imperfección o inadaptación, pues causa pena en muchos casos el esfuerzo para llegar a la vida superior o perfecta, es decir la adaptación del pueblo de la vida simple a la compleja. Quien o quienes rehuyen o desestiman los placeres del momento, como aquel que le produce la explotación del pueblo más débil, por el más fuerte, por más que la privación, de un hecho semejante, pueda causar alguna pena, al verse privado de ciertas riquezas o de un codiciado botín, ésta será momentánea, y al abstenerse de esta conducta ilícita procede en tal forma que su acción es digna de todo elogio, pues ha sabido subordinar los goces simples o presentes a los complejos, para conseguir aquella felicidad que sólo es percibida y valorada por el pueblo, ente superior, o super-hombre. Obrando así la vida se justiprecia y dignifica, por cuanto se evitan males inconmensurables, mediatos o inmediatos que han de lesionar, en tal o cual forma la integridad física y moral, que siempre debe ser sagrada. El estudioso que se priva de los goces del momento, de concurrir a fiestas o paseos, de alternar en sociedad, de figurar, para entregarse por entero al trabajo, al estudio de las ciencias puras y aplicadas, a sus inventos en beneficio de la humanidad, ha sabido valorar también sus actos debidamente, al declinar los goces presentativos para poseer después los placeres representativos, el bien o dicha futura: la gloria, que le produce el ser útil a sí mismo y a la humanidad a la cual ha dignificado en la medida de sus fuerzas.

El dolor siempre es un mal, el placer en tal o cual manera o medida, es y **será siempre elemento necesario y esencial de toda tesis moral.**

La vida es deseable porque hecho un balance de las dichas y de las penas siempre hay un excedente de las primeras sobre las segundas. El amor se impone y es más feliz o más dichoso el ente individual o colectivo a medida que su cultura se eleva, y la de sus semejantes y se llega al máximo posible de felicidad cuando todos los entes son fines y no medios uno de los otros, como ocurre por ejemplo donde predominan las clases o las castas, la aristocracia y no la democracia, donde todos son iguales.

La vida se hace placentera, donde se ha afianzado la justicia, las instituciones, el trabajo es retribuído o compensado debidamente para que las necesidades del ser queden satisfechas íntegramente, donde ha desaparecido la anarquía, ya no se atenta contra la integridad física o moral del hombre, que se reputa sagrada y que todos los habitantes se entregan a la labor pacífica, repudiando las guerras. Para conseguir tan altos fines es necesario que todos los seres se hayan nivelado, en forma ascendente, suavizando sus luchas, que la veracidad sea una virtud pública y privada, que la solidaridad humana se haya convertido en una fuerza social y que esté en la conciencia de todos.

Si no hay nivelación de los espíritus, el **grande hombre en su obra no será comprendido**, por la masa o pueblo y fracasará o será destruído. Deben todos los seres o pueblos llegar a un estado de "gran conciliación" para ser felices y esta conciliación podría producirse en las naciones que formaron parte de las Provincias Unidas del Río de la Plata o antiguo vireinato y entonces la máxima **América para los americanos, América para la humanidad**, sería una verdad en la frase **la Argentina para la fraternidad**, fomentándose por esta sabia política una unión moral y económica más perfecta; con los pueblos a los cuales nos unen diamantinos lazos desde que tuvimos los mismos héroes, los mismos poetas cantaron el poema a la invencible gente, y las mismas flores coronaron los banquetes, y así se daría un alto ejemplo a los demás. Gloria pues a los libertadores y a los descubridores, deificados sean San Martín, Belgrano, Saavedra, Garay y muchos otros.

Se debe luchar por la perfección moral, por más que la adaptación a una vida superior pueda traer dolor, pero tendremos la compensación necesaria, la dicha futura. Trabajemos porque el trabajo es la condición esencial de toda evolución moral, cambiar de ocupación es descansar. Seamos optimistas, el pesimismo sólo lo engendra la decadencia de los pueblos o de los hombres, fomentemos la dicha de los demás y su progreso y aplaudamos a quienes han sabido conciliar su egoísmo legítimo o nacionalismo con el altruísmo necesario o internacionalismo. Que como acto de fraternidad se debe permitir optar por la ciudadanía argentina a los nacidos en las Provincias Unidas del Río de la Plata, sin necesidad de naturalización, por ello debe convertirse en ley un proyecto sobre ciudadanía, que está en el ambiente con el consenso general, pues desde entonces serán argentinos los descendientes de nuestros héroes, que nacieron fuera del territorio argentino pero en las Provincias Unidas del Río de la Plata.

Cómo fué escrito el himno nacional

De un interesante artículo escrito y publicado hace muchos años, sacamos los siguientes párrafos con noticias acerca de la manera cómo fué escrito aquel documento de lo revolución.

"Don Vicente López había nacido el 3 de mayo de 1784 en la misma

VICENTE LOPEZ Y PLANES

casa en que murió en 1856, y, cosa singular, en la misma habitación. Esa casa es la que lleva el número 533 en la calle de Perú. La mayor parte de las higueras de su huerto fueron plantadas por su padre y por él, y aquel viejo patio de toscos ladrillos hablara como la roca de Lorely, contaría a la posteridad la mejor parte de la historia literaria de la revolución; los días de júbilo y de grandeza, los días de miseria, de pobreza y de luto, que atravesó también el autor del himno en la violenta borrasca de 1820 y en la dilatada penumbra de 1830 a 1852.

El himno nacional fué escrito en la seguuda habitación de la entrada de la casa mencionada, sobre una mesita de caoba de abrir y cerrar, comprada por la familia López a los oficiales ingleses de Whitelocke en el año 1807.

Se conserva esta tabla sencilla en que se vació el primer modelo de las marciales estrofas. Se conserva igualmente el tintero que contuvo la tinta que sirvió para escribirlas.

La Asamblea General Constituyente de las Provincias Unidas del Río de la Plata, en sesion de este dia ha expedido el decreto siguiente

Aprobada por esta Asamblea General la Cancion que por comision de este Soberano Cuerpo en 6 de marzo último ha trabajado el Diputado Lopez, téngase por la única marcha nacional, debiendo por lo mismo ser la que se cante en todos los actos públicos, y acompáñese en copia certificada al Supremo Póder Ejecutivo al efecto de lo prevenido en el presente decreto.

Buenos Aires, 11 de Mayo de 1813.

Juan Larrea, Presidente. Hipólito Vieytes, Secretario.

Facsímil del decreto de la Asamblea de 1813, por el que se aprueba el Himno de López y se le consagra canto nacional

Coro

Sean eternos los laureles
Que supimos conseguir:
Coronados de gloria vivamos
O juremos con gloria morir.

Oid mortales el grito sagrado.
Libertad, Libertad, Libertad!!!
Oid el ruido de rotas cadenas
Ved en trono á la noble igualdad.

Ya su trono dignísimo alzaron
Las Provincias Unidas del Sud
Y los libres del mundo responden
Al gran pueblo argentino salud.

Vicente Lopez

Autógrafo de la letra del Himno

El poeta desde fines de abril pedía inspiración a las musas, y cuenta él mismo que una atmósfera húmeda y pesada que influía notablemente su sistema nervioso, lo traía laxo y abatido desde días atrás, sin luz ni nervios en la mente. Varias veces, sin embargo, ensayó sobre el papel, golpeando en vano en el parche épico dos o tres estrofas en el metro en que Luca había escrito aquella canción patriótica publicada por la "Gaceta" en noviembre de 1810 y que comenzaba así:

La América toda
Se conmueve al fin;

pero ni la inspiración ni el metro, ni el poeta mismo se mostraban dignos de la epopeya revolucionaria, que ya en 1813 había batido a los españoles en Tucumán y Salta, en el Alto Perú, en San Lorenzo y en la Banda Oriental.

El poeta arrojaba la pluma descorazonado, sin ánimo, rendido por una esterilidad de numen que lo hacía desfallecer. Fray Cayetano Rodríguez, el finísimo cantor de "Lise", fraile patriota, el Metastasio de la revolución, sería el laureado; él daría la nota, el diría "arma virunque", que la Asamblea Constituyente esperaba atenta. El poeta rehuía sus amigos; sólo conocían sus inquietudes, sus zozobras prometeanas don Esteban de Luca y don Manuel García, su amado Manuel, como él lo llamaba; don Juan Ramón Rojas; otro de sus camaradas, un granadero a caballo, uno de los derrotados en las asperezas de Sipe-Sipe y poeta también como él estaba en Montevideo. El poeta buscaba el estro perdido del triunfo argentino...

La noche del 8 de mayo, López se puso su frac de grandes cuellos y capa roja, y atravesando la calle solitaria de Perú, casi a obscuras entonces y con no pocos pantanos, llegó a las puertas de la casa de comedias, donde los actores del tiempo, Moran-

BLAS PARERA, inspirado compositor de la música del Himno Nacional

te entre ellos, daban el "Antonio y Cleopatra" de Ducis, aquel poeta trágico del Directorio y del Imperio, que castró a Shakespeare y que lo propagó en la escena francesa sirviéndose del genio. El poeta ocupó su modesto lugar en el patio del teatro, en que pocas semanas después debía resonar el Himno Nacional con las notas de D. Blas Parera vagamente inspiradas por la "creación" de Haydn. En aquellos días, el teatro era la fragua del entusiasmo en que se templaban los patriotas, como lo fué por muchos años, hasta 1818. Todos los pasajes patrióticos del drama eran de oportunidad y se aplaudían aplicados a las cosas y a los sucesos. Después del segundo acto, López, deshaciéndose de sus amigos que procuraban retenerlo, salió del teatro, con el cerebro ardiente, el corazón palpitante, el pecho henchido de inspiración; puede decirse que el himno había nacido desde aquel momento. Su gran abertura, "oid mortales", abrió la grande escena de la canción; la inspiración había tomado su vuelo soberano, con el metro valiente y marcial que había sonado al oído del poeta, apagando el metro débil, pastoral, anacreóntico de Luca y de Rodríguez, reflejo tímido de los versos del delicado Arriaza. Por la calle, López, con paso acelerado, procuraba llegar pronto a su casa, porque las estrofas, unas detrás de las otras, se presentaban a sus labios, se amontonaban y desparramaban buscando la hoja de papel en que debían vaciarse. Llegó a su casa a las diez de la noche, encendió la luz: la familia dormía, y allí, sobre la mesa, casi vertiginosamente, cayeron una a una las octavas que un año después debían sonar en todos los ejércitos argentinos, y ocho años después en toda la América del Sur. López no durmió aquella noche, leyó y releyó las estrofas; su entusiasmo, su excitación, no le permitieron enmendar los versos débiles de que algunas de ellas se resienten. Al día siguiente, López, como Rouget de Lisle, buscó a sus amigos: a Luca, Paso (D. Juan F.), García y les leyó su borrador, arrancando en ellos las primeras lágrimas de entusiasmo que debía arrancar en rostros argentinos la canción patria. El 11 de mayo de 1813, la presentaba a la Asamblea y era aclamada unánimemente.

Poco tiempo después, un selecto concurso se agolpaba en la estrecha escalera de la casa del consulado; nuestros abuelos y bisabuelos: las señoritas y las matronas de aquella encopetada villa con sus vestidos "collant" de raso, en los que la moda mundana y semipagana del primer imperio reinaba en todo su esplendor, tomaban asiento en el gran salón para oír el primer ensayo del himno puesto en música por don Blas Parera.

La primera audición del Himno, en lo de Thompson

Sistemas escolares de ahorro

Lecciones a los niños sobre práctica de economía

Mientras tenga uno dos centavos, jamás será demasiado tarde para que economice uno de ellos; pero tampoco será demasiado temprano. Los bancos norteamericanos están prestando especial atención a la formación del hábito del ahorro en los niños de las escuelas, con el doble propósito de ayudarles a iniciar su cuenta en el banco y a la vez demostrar en forma concreta y clara el significado de la economía, del ahorro, y su influencia en la vida económica y comercial del país. Ha sido tan notable el éxito de tales esfuerzos hasta el presente, que en el período de un solo año han hecho imposiciones de dinero en los varios bancos más de 460.000 niños, de conformidad con sistemas más o menos variados de ahorro escolar.

Las economía de los niños pueden llegar a las arcas del banco, ya por depósitos que hagan ellos mismos directamente, ya mediante la recaudación de toda una clase o de toda la escuela, que lleve a cabo el maestro o algún agente especial. Desde luego, los depósitos directos constituyen el plan ideal, porque le sirven de mayor estímulo al niño, a la vez que lo van familiarizando con el objeto de los bancos; pero dondequiera que se adopte este método, se hace necesario poner en el banco una ventanilla especial para recibir los ahorros de los niños, con el fin de evitar el que se doscorazonen al comparar sus pocos centavos con el rollo de billetes que quizás vaya a depositar el adulto próximo a ellos en la hilera de depositantes.

Sin embargo, como por regla general es más fácil interesar a los niños colectivamente que individualmente, se le ha dado preferencia hasta ahora al sistema de recaudaciones en las escuelas. Claro es que aun siguiendo este sistema, se insta a cada niño a abrirse por sí mismo su cuenta de ahorros tan pronto como ha juntado el mínimum requerido por el banco para el efecto, y hay bancos que abren cuentas de ahorros "desde un centavo".

En algunos casos manda el Banco a la escuela un empleado a recaudar los ahorros, otras veces los recauda el director de la escuela con ayuda de los maestros, y en ocasiones hace la recolección la junta de instrucción de la localidad. Cada uno de estos métodos tiene sus ventajas particulares, pero todos han sido satisfactoriamente implantados en las escuelas de los Estados Unidos.

Recaudación de los ahorros

Usualmente la junta de instrucción autoriza a determinado Banco o grupo de Bancos a recibir depósitos escolares, y a que, al efecto, tengan un representante en las escuelas. Este representante puede ser una persona o una máquina. Cuando es una persona, el representante del Banco tiene asignadas determinadas horas en la escuela, que sirven para que los niños, por aulas o por clases y en el turno fijado, se acerquen a depositar sus ahorros personales, o a retirar fondos en caso necesario, por más que para esto último, por regla general, hay que dar aviso anticipado.

Cuando la representación del Banco se confía a una máquina, se instala en un corredor, o cualquiera otro sitio apropiado, la moderna máquina vendedora de estampillas o sellos, llamados "sellos de ahorro", en denominaciones de uno, cinco, diez o veinticinco centavos. Cada sello está numerado y lleva impreso el nombre del Banco, que acredita la cantidad correspondiente en calidad de depósito cuando se le presenta la libreta en que el niño va pegando los ellos. Dichas libretas las entrega el maestro.

Estas máquinas vendedoras de sellos de ahorro están funcionando en diez y nueve ciudades. Como es natural, son una novedad para los niños y les traen alegres recuerdos por su similitud con las máquinas vendedoras del popular "chicle", de bombones, caramelos y otras golosinas.

El que el banco mismo haga la recaudación, ofrece la ventaja de estar ésta en manos de la entidad directamente interesada en el buen éxito de los ahorros, y a la vez exonera al maestro de ese trabajo adicional. Con todo, hasta el banco mejor intencionado del mundo es al final de cuentas una entidad impersonal, extraña al niño de escuela, por decirlo así, en comparación con la familiaridad del trato diario que lo acerca a su maestro, quien debe tratar de enseñar a sus discípulos el hábito de la economía en abstracto, al mismo tiempo que les enseña la cartilla y otros textos más adelantados, estando por este preciso hecho en mejor aptitud que nadie para imbuirlos en tal idea por medio de actos concretos, creando así en ellos el hábito del ahorro con la práctica frecuente del depósito de centavos. De aquí el que con frecuencia se dejen al cuidado de maestro todos los detalles relativos al ahorro.

Se encuentran en uso varios métodos de recaudación por parte del maestro. El depósito bancario total puede hacerse a nombre de la escuela, o de su director, hasta que cada niño complete el mínimum requerido por el Banco para que se le abra cuenta propia, actuando en tal caso el maestro como agente del director, que es a su vez el fideicomisario de los alumnos; o bien pueden hacerse los depósitos, por pequeños que sean, a nombre de cada alumno, caso en el cual, obrando el maestro como agente de los alumnos, recibe el dinero de éstos y se lo entrega al director de la escuela, quien a su vez lo remite al Banco. En todos los casos en que la cuenta general figure a nombre de la escuela, se lleva también en el Banco una relación detallada de lo que ha depositado cada niño, para que al llegar al máximum requerido se le abra su cuenta particular.

Hay también otro plan de recaudación hecha por el maestro, que se designa con el nombre de "Sistema de Sellos de Ahorro", y el cual consiste en proveer al maestro de unos cincuenta cuadritos en blanco, en lo cuadernos con cincuenta cuadritos en blanco, en los que han de pegarse los sellos, que él mismo distribuye entre sus discípulos. Este método no es sino una modificación del de la máquina vendedora de sellos, en el que se substituye la máquina con el maestro.

En muchas escuelas el maestro está libre de tales tareas bancarias y aun de recaudar los centavos, y los alumnos aprenden en el terreno de la práctica el manejo de fondos, constituyéndose al efecto en una asociación infantil de ahorros, que elige a su propia junta directiva de entre su seno, y a la cual asesoran los maestros. Como es de suponerse, dichas asociaciones, en cuanto a su régimen, varían según la edad de los niños que las forman, y sus funciones ofrecen todos los grados de la escala, desde la más simple forma de recaudación y registro de los pagos, en las escuelas de instrucción primaria o elemental, hasta los más completos sistemas bancarios de ahorros, que se siguen en las escuelas de nseñanza superior y comercial y que son en realidad verdaderos Bancos en miniatura.

Con respecto al retiro de fondos, algunos bancos dan autorización al maestro o director de la escuela para que retiren fondos por cuenta de los alumnos; otros bancos insisten en que el retiro de fondos sea hecho directamente en el banco por los niños, para que el pagador los aleccione y les haga ver las malas consecuencias que les reportará el gastar su dinero en cosas innecesarias y superfluas. Y hasta hay un banco que exige una entrevista personal con el presidente, cuyas frases paternales y persuasivas elevan a tal ambiente de genuina economía la consulta, que no menos del 85 o|o de los niños que acuden a él desisten voluntariamente del propósito que llevaban de retirar parte de sus ahorros.

En los párrafos que preceden han quedado explicadas las principales fases de los distintos sistemas de ahorros escolares practicados en los Estados Unidos. La importancia de esos sistemas, desde luego, no estriba tanto en el valor real de los depósitos acumulados por los niños, no obstante que en un solo año han montado a la respetable suma de Dls. 2.800.301.18, cuanto en el hecho de que así se logra eficazmente crear el hábito de la economía y el ahorro en los niños de hoy, que serán los hombres de mañana. Es este aspecto de la idea del ahorro escolar lo que ha impresionado más hondamente a los previsores banqueros de nuestros días, pues ven en ello la forma más simple y benéfica de combatir la falsa interpretación de la palabra "capitalista", por cuanto así irá aumentando progresivamente el número de hombres y mujeres que hayan logrado mejorar su suerte por medio del hábil manejo de sus ahorros.

No hay compromiso

de ninguna especie, si Vd nos pide un técnico para tasar la máquina de escribir usada que Vd desea canjear por una **CONTINENTAL** nueva
Enviaremos ese técnico en el acto y nuestra oferta le convendrá á Vd
Lo que nos interesa es que Vd conozca nuestra máquina. Si Vd la conoce la apreciará y en el momento oportuno se decidirá Vd por ella

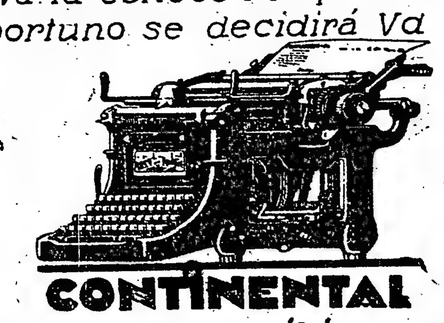

CONTINENTAL

Es una máquina de escribir para toda la vida

UNICOS IMPORTADORES:
Bs AIRES CURT BERGER y Cia. ESMERALDA 116
ROSARIO CORDOBA 1184 MONTEVIDEO CERRITO 677

DEL

AGUILA

Callao esq. Santa Fe

Buenos Aires

UNION TELEF. 44 JUNCAL 0095
„ 44 „ 0810
COOPERATIVA TELEF. 3027 CENT.

REPRESENTANTES:

ORCILLA CIGARETTES

LONDON BUENOS AIRES

:CHACABUCO:

MUNICIPALIDAD DE CHACABUCO

Surgida de la Unión Cívica Radical con mayoría del Comité Oficial "Alem", la Municipalidad de Chacabuco está formada por vecinos caracterizados del pueblo, entre los cuales se encuentra el Intendente Municipal señor Apolinario Tonelli, ciudadano que encarna la voluntad de ese mismo pueblo que lo eligiera, por ser él, un portaestandarte, no sólo de su Comité, sino del radicalismo local, cuyos treinta años de consecuencia inalterable, lo colocan en un plano completamente definido.

Al recibirse de la Comuna, con fecha 11 de marzo del corriente año, cuya entrega le fué efectuada por el señor Comisionado del P. E. don Juan E. Lozano, ha tenido oportunidad de comprobar la desaparición de los libros y documentos de la administración anterior, encontrando tan sólo uno de cuentas corrientes, en el cual figuraba una deuda de esa repartición por más de ochenta y cuatro mil pesos m|n, sin contar en ella cuentas que por diferentes causas no fueron reconocidas en el mes de diciembre ppdo.

De tal forma resulta pues que la deuda de la Comuna asciende a más de noventa mil pesos moneda nacional, al 31 de diciembre de 1923.

La falta de presupuesto no ha dado lugar al actual Intendente a desarrollar sus planes de trabajos con respecto al adelanto edilicio que reclama esta ciudad.

Sin perjuicio de ello, el señor Tonelli no ha tenido reparos en proceder, por decreto del D. E., para que se pusiera en vigencia el anterior presupuesto; la compra de un tractor completamente equipado, y dar comienzo a los trabajos de abovedamiento y arreglos de pantanos y caminos, como asimismo al aplanamiento de las calles del centro de la ciudad convertidas en verdaderos lodazales; arreglo de plaza; limpieza y tapialamiento del Cementerio, Hospital, Mataderos, etc.

No fué óbice tampoco ello, para que dado el lamentable estado en que se encontraba la dotación de animales para el servicio de los carros de limpieza y riego, que no contaba más que con unas cuantas mulas viejas, el señor Tonelli adquiriera los indispensables para el buen funcionamiento de estos servicios.

Procedió también de inmediato al pago de los sueldos de todos los empleados de la administración anterior a los cuales se les adeudaba sus haberes por los meses de noviembre y diciembre del año pasado. Esos sueldos y parte de la deuda atrasada, abonada por la actual administración, asciende a la suma de diez y seis mil pesos m|n, con lo cual dicha deuda ha quedado reducida a la suma de setenta y cuatro mil pesos.

Dada la actividad desplegada por el señor Tonelli, quien personalmente dirige todos aquellos trabajos que tienden a asegurar el mejoramiento y bienestar del vecindario, el pueblo espera de la acción de este ciudadano a quien él eligiera, una administración honesta y progresista.

MATEO MURO
Señador provincial

APOLINARIO TONELLI
Intendente Municipal

CHACABUCO Y SU VIDA COMUNAL

La acción del radicalismo actual:—Las nuevas autoridades comunales

Dentro de la evolución del radicalismo en la provincia, grato nos es dado puntualizar en esta edición dedicada a honrar a todos los que, desde su modesto campo de acción a los que bregan por el buen nombre del partido, cuyos postulados rubricó con su generosa sangre el inolvidable tribuno Alem, a los radicales que en la hora del triunfo han concurrido por la voluntad soberana del pueblo a regir sus destinos. Entre ellos se encuentran los que en la actualidad conviven con el pueblo de Chacabuco sus horas de ansiedad y de legítimas esperanzas para que el vecindario de esta culta población pueda pregonar a los cuatro vientos cardinales la verdad de ese gran verbo que en él se hizo carne durante 30 años de ostracismo.

Chacabuco, cuyo nombre recuerda una de las memorables hazañas de esa historia que en el transcurso de los años las generaciones venideras la juzgarán tal vez una leyenda por lo estupenda y por lo heroica, cuenta hoy en su vida comunal con un gobierno de hombres en todas la acepción del vocablo, que saben hacer honor a su investidura y al mandato que recibieran del pueblo que los eligió, mal que les pese a los que aparentando ser fieles cumplidores de las normas que la Unión Cívica Radical les señalaba, sólo han buscado la satisfacción o el logro de sus apetitos contenidos durante largos años de sacrificios. Ocupa la Intendencia Municipal, un ciudadano surgido de las filas mismas del pueblo: Apolinario Tonelli, viejo luchador que simboliza el alma de su raza por su noble estirpe criolla. Tiene la condición de los espíritus sanos y selectos; la bondad ingénita de sus acciones y muchos años de sacrificios y sinsabores.

Creció y vivió — diremos — con el partido Radical. Fué de la vanguardia del 90, de aquella generación todo empuje y civismo; y forjó su escuela de Radical en las horas amargas de la democracia argentina, para saborear después, cuando la nieve de los años blanqueaba su cabellera, el triunfo de sus ideales con el doble temple altivo del caballero y del patriota. Sus prestigios, dentro y fuera del partido, son ampliamente conocidos. El nombre del "viejo Apolinario" es una especie de amuleto para el pueblo.

Hasta sus mismos adversarios políticos lo reconocen, admirando y respetando su carácter único en la historia de los pueblos que, como Chacabuco, saben aquilatar las acciones de sus hijos.

Síguele en la presidencia del Honorable Concejo Deliberante, el señor Santiago Delaney, ciudadano que por su actuación dentro de las filas del radicalismo local, ha sabido conquistar méritos que la opinión sana y consciente del pueblo ha premiado, llevándolo al puesto que ocupa. Sus dos períodos, señalan una época de labor que todos reconocen, presidiendo sesiones en que el ofuscamiento político hacía difícil su tarea, saliendo sin embargo incólume su investidura por el acierto y buen tino con que supo afrontar sus deliberaciones, y sellando con su autoridad, con el pensamiento que Alem legara al radicalismo bien inspirado y honesto del país.

SANTIAGO DELANEY
Presidente del H. Concejo Deliberante

FRANCISCO COSTABLE
Comisario de Policía

Dr. ALBERTO A. MONTES
Vice-Presidente del H. Concejo Deliberante

ANTONIO JAUREGUY
Contador tesorero

PEDRO LANDINI
Secretario de la Intendencia

PASCUAL LABRIOLA
Inspector general

ADOLFO HARAN
Valuador

M. DEPAULI PORTILLO
Jefe del Registro Civil

JOSE DENTELLA
Secretario del H. Concejo Deliberante

JOSE DE GIACOMO
Viejo industrial

Doctor Alberto A. Montes

Vicepresidente del H. C. Deliberante, este joven e inteligente médico es nativo del vecino pueblo del Salto, miembro destacado de la Unión Cívica Radical, quien desde el primer momento, supo distinguirse conquistando muchas simpatías por su actividad y por su carácter afable y caballeresco.

En el Concejo está llamado a ser una persona de aportes beneficiosos por sus indiscutibles conocimientos.

José Dentella

Secretario del H. C. Deliberante, este joven es también un inteligente hijo de Chacabuco, que desempeña su cargo con destacados conocimientos, y en administraciones anteriores desempeñó el puesto de Contador Municipal, con el beneplácito general.

En las diversas reparticiones locales, tenemos al señor Valuador del Partido, don Adolfo Harán, caballero de relevantes prendas morales, y al jefe del Registro Civil, don Mauricio Depaolo Portillo, funcionario de intachable conducta, quienes conjuntamente con los demás funcionarios citados, secundan la labor del señor Intendente.

En el magisterio local, justo es mencionar la destacada actuación de la señora directora de la Escuela número 1, doña Amelia R. de Delaney, educacionista que en los largos años que lleva ejerciendo su noble postusimpatías y el respeto de los padres lado, ha sabido granjearse muchas de los numerosos alumnos que bajo su dirección confiaron la educación de sus hijos.

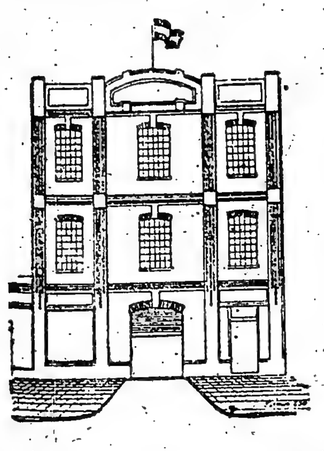

Edificio Frutero Moderno, de J. De Giacome e Hijos

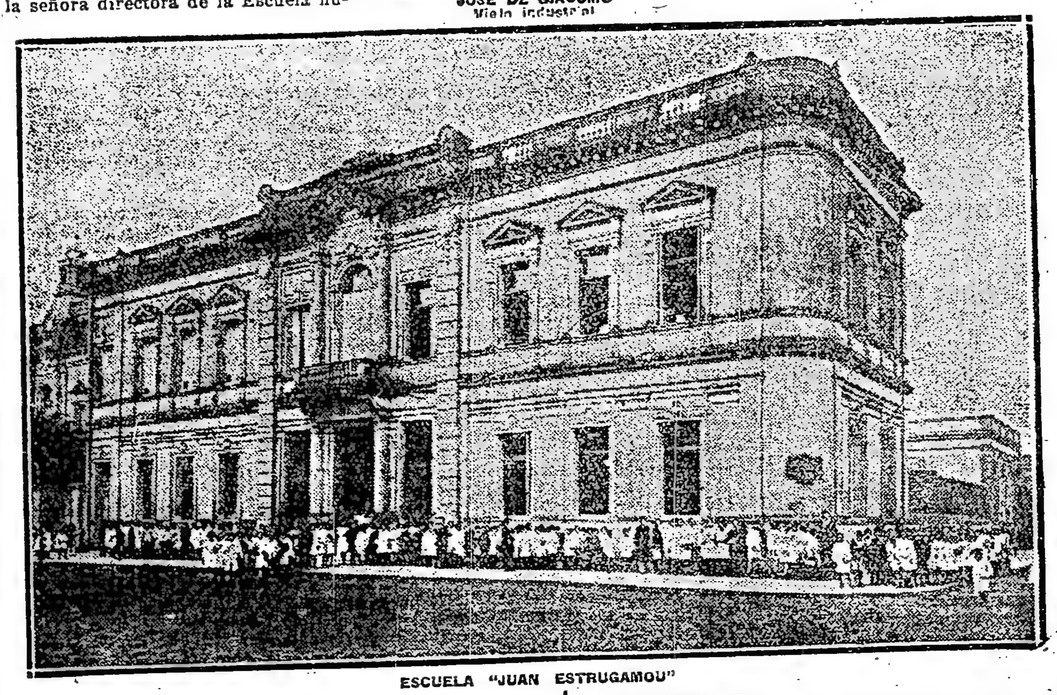

ESCUELA "JUAN ESTRUGAMOU"

Emilio Gatica

Este miembro destacado del Comité Alem, recientemente nombrado subcomisario de policía para el destacamento de Rawson, sin duda alguna sabrá hacer honor al cargo que se le ha confiado con toda dignidad y altura.

Policía de Chacabuco

Encuéntrase al frente de la comisaría de esta ciudad el señor comisario Francisco Costabile, uno de los funcionarios que ha permanecido más tiempo debido a su corrección de procederes y a su acción desarrollada contra todo el mal elemento, pues el vecindario de dicha localidad muéstrase en sumo grado satisfecho debido a que han desaparecido por completo cuanto tahur y cuanto sujeto sospechoso existía, que durante mucho tiempo mantuvieron en completa intranquilidad con sus fechorías a todo el vecindario.

Cuenta la comisaría local con doce empleados y cincuenta hombres de tropa, desarrollándose un servicio eficaz con dicho personal. Existe dentro del Partido la subcomisaría de Rawson, destamentos de O'Higgins, Castilla, Membrillar, Cucha-Cucha y Villafañe, siendo todos estos parajes atendidos en la mejor forma por el personal que se encuentra al frente de los mismos.

La Comisaría encuéntrase dotada de un automóvil que el comercio y hacendados donaron por suscripción debido a las gestiones del comisario Costábile y en premio de su laboriosidad, pues, en todo el partido durante su permanencia que es de un año y medio, no se ha cometido delito contra la propiedad que no fuera descubierto y detenidos sus autores. En cuanto al abigeato no se ha cometido un solo hecho. El comisario Costábile es uno de los funcionarios más jóvenes de la repartición, habiendo llegado a dicho puesto por su constancia y sus méritos personales.

Mateo Muro

Mateo Muro, hombre joven, nacido en Chacabuco el año 1885, inició se el año 1899 o sea a los catorce años como empleado del Ferrocarril Pacífico, hasta el año 1907 en que deseando buscar nuevos horizontes a sus ingénitas actividades, fundó el escritorio de remates que lleva su nombre sin más ayuda ni apoyo que el carácter y la resolución de vencer, y después de diez y siete años cuenta su firma con tres sucursales: Seguí, Irala y la central de Chacabuco, con una reputación y crédito de primer orden, tanto en las instituciones bancarias como en el comercio en general, abarcando su radio comercial una amplia zona de la Provincia, como ser los partidos de Chacabuco, Rojas, Salto, Junín, Carmen de Areco, Chivilcoy, Alberti, Bragado y General Viamonte.

La corrección de sus procederes, la rectitud y la seriedad en las operaciones durante los años transcurridos le han dado a esta firma un crédito ilimitado en la zona antes mencionada, habiéndose como consecuencia formado una posición completamente desahogada y una situación económica muy sólida.

En el orden administrativo y en su carácter de simple ciudadano, el año pasado obtuvo, después de una gestión de dos años por medio de notas, cartas, telegramas, correspondencia en los diarios de la Capital y trámites personales ante los poderes públicos nacionales, la reparación y construcción de un puente sobre el río Salado de 40 metros de luz entre las estaciones de Irala y Villafañe, que abarca los partidos de Chacabuco y Bragado, obra que costó cincuenta mil pesos m|n, única que se ha llevado a cabo conceptuada como elemento de progreso en este partido desde que se fundó Chacabuco, y que presta grandes beneficios porque cuanto sirve a una rica zona agrícola-ganadera.

A su gestión y en igual carácter se debe también que existan tres cuadrillas provinciales arreglando los caminos reales de Chacabuco a Chivilcoy, Chacabuco al Salto y Chacabuco a Bragado, con reparación del puente sobre el Salado, trabajo presupuestado en la suma de tres mil pesos moneda nacional, y aprobado por el Gobierno de la Provincia.

En el orden político también es un galardón para Mateo Muro que el partido de sus ideales y afanes lo haya llevado a una representación pública tan honrosa como es la de senador, pues antes, y más que nada será siempre un representante genuino de la Unión Cívica Radical. En la historia política de Chacabuco ocupa el primer lugar entre los que han sabido mantener la bandera y la corazón, aportó hasta hoy a cuanta campaña política se desarrolló en esta Provincia.

En las incidencias de la gobernación pasada fué el que recogió la bandera y conjuntamente con Eduardo Tonelli, Tomás Eliff y otros mantuvo la disciplina y el verdadero concepto radical siempre fiel a la tradición y a los postulados del inolvidable doctor Hipólito Yrigoyen.

Ha sido convencional varias veces, miembro del Comité local, convencional a la Convención de La Plata y actualmente vicepresidente 1o. del Comité local.

Es digno de notarse el prestigio que ha sabido conquistar este hombre tanto en lo político como en lo comercial, pues a raíz de la proclamación de su candidatura, lo más representativo del comercio, la ganadería e industria, se adhirieron personalmente y por escrito. También lo hizo mucha gente independiente, habiendo sufragado en Chacabuco para su elección de senador 1.552 votos y una mesa anulada sobre un padrón de unos 5.000 ciudadanos, con tiempo lluvioso. A no mediar esta circunstancia que hizo que el estado de los caminos fuera pésimo, hubieran votado arriba de 2.000 ciudadanos por la lista radical.

También es realmente extraordinario y se puede citar como ejemplo único, que un hijo del pueblo y argentino sin apoyo de ninguna naturaleza y actuando en estas condiciones, de abajo, en el comercio y la política, haya podido llegar a la meta victorioso en ambos campos, aunque no debemos olvidar los 20 años transcurridos de constantes sacrificios y luchas, sólo conociendo la modalidad del hombre, y teniendo en cuenta la idiosincrasia de los pueblos chicos se apreciaría las condiciones y las virtudes de que deben estar dotados los hombres para poder culminar con toda justicia y derecho. Este caso constituye una excepción única y hace honor a Chacabuco.

Sobre su actuación futura nada quiere declararnos, pues siguiendo su norma de conducta quiere ir a la realidad y no dar palabras, y agrega —eso sí puede estar seguro que algo haremos — déjeme conocer primero el campo de operaciones y después a la obra.

Don José Di Giácomo llegó a Chacabuco el año 80, dedicándose desde esa fecha activamente al comercio, habiendo instalado su primera fideería el año 1905. Luego construyó el hoy Molino y Fideería Fiori y Cía., que llegó a costar la suma de un millón doscientos mil pesos.

Actualmente vuelve a las actividades comerciales acompañado de sus hijos Angel, Vicente, Francisco y Domingo, instalando la nueva fábrica de fideería y molino con maquinarias recientemente importadas de Europa. Creemos que dados los conocimientos y actividades de esta firma y la reputación y buen nombre de que gozan los señores Di Giácomo en plaza y ante numerosa clientela y dado también que la dirección del establecimiento está a cargo de los mismos en la parte técnica, es de esperar que dentro de breve tiempo se les verá trabajar en las mismas condiciones

Dr. GUIDO CASALE
Médico Director del Hospital del Carmen

Dr. RICARDO GONZALEZ FIGUEROA
Médico de Policía

línea recta del jefe del partido doctor Hipólito Yrigoyen.

Se inició el año 1907, cuando el partido salió de la abstención, como secretario general del primer Comité que formara el malogrado e inolvidable Manuel Rodríguez Ocampo, concurriendo poco después como convencional a Chivilcoy, conjuntamente con éste, y otros, en la época de Risso Patrón, Chaves, etc., época de gratas recordaciones por lo que ella encierra, ya que era de varones cultivar un ideal como lo hacía Mateo Muro a pecho descubierto y expuesto a los atentados tan en boga en esa época en la Provincia.

En tres ocasiones hubo de ser víctima de los sicarios del "régimen": en la primera por atribuírsele una publicación defendiendo los ideales del partido en el diario "El Imparcial"; en la segunda, por aconsejar de acuerdo a la orden del Comité Central de abstención en una elección a la que el partido Radical no concurría, y en la tercera, cierta noche que le asaltaron el domicilio particular un grupo de foragidos que pretendieron imponer por la fuerza un criterio estrecho y extraviado a los derroteros del partido. Felizmente se salvó en todas estas circunstancias de ser asesinado dada su serenidad y pericia. Concurrió el año 12 a Santa Fe, entre otros, como delegado de Chacabuco a la proclamación de la fórmula Menchaca-Caballero, pasando a Paraná llevando el saludo también a los radicales entrerrianos; estuvo en Córdoba cuando la elección de Loza-Borda, también aportando su valiosa colaboración en el departamento General Roca; representó entre otros a Chacabuco cuando el gran mitin radical en la Capital Federal, y sucesivamente siempre de frente y en la línea, con su nervio y

florecientes como en los años anteriores.

Este nuevo establecimiento podrá servir a su antigua clientela en el mes de julio.

Hombre de talla don José Di Giácomo es un verdadero exponente de la industria nacional. Contribuye al progreso colectivo y lo afianza con el inteligente aporte de sus hijos, todos ellos hombres de acción y de empresa.

Molino Harinero

"Suizo Italiano"

Acopio de Cereales

Fabrica de Fideos, con instalaciones modernas, productos de calidad

Fiori Hnos. & Cía.

Av. M. Saavedra 122

U. Telefónica 45

Cacabuco F. C. P.

Carlos B. Priano

& Cía:

Agencia: FORD

CHACABUCO

MATEO MURO

REMATES FERIAS

LIQUIDACIONES

- EN -

CHACABUCO, F. C. P.
IRALA, F. C. P.
CORONEL SEGUI, F. C. O.
HIPOTECAS - REPRESENTACIONES
ASUNTOS JUDICIALES
COMPRA VENTA
Y ARRENDAMIENTO DE PROPIEDADES
COMISIONES GENERALES
Escritorio central: Vv. Alsina 36, Chacabuco
Unión Telefónica 35
Escritorio de confianza, fundado en 1907

REMATES A EFECTUARSE

MAYO: Lunes 26 en Irala.
" Jueves 29 en Chacabuco.
JUNIO: Lunes 9 en Coronel Seguí.
" Jueves 12 en Chacabuco.
" Lunes 23 en Irala.
" Jueves 26 en Chacabuco.

NICOLAS BOLOGNESE

La Industrial

Taller de Herrería, Fábrica de Carruajes y Pintura

Taller Mecánico, Autos

Personal competente

Se atienden pedidos para la campaña

CHACABUCO

PÁGINAS INOLVIDABLES

LA REVOLUCION ARGENTINA

PENSAMIENTO Y ACCION

Las grandes revoluciones de la humanidad coinciden siempre en los fines, aunque discrepen en los medios; y son ellas las que forman y perfilan la vida moral y política de los pueblos viriles, vinculándolos al mismo ideal de verdad y de justicia por el invisible lazo de principios inalterables: a la manera de los grandes mares, que comunican y unen sus poderosas corrientes por medio de los estrechos — sin declinar de sus calmas magestuosas o de sus borrascas formidables, — y mantienen sin conflictos el equilibrio del globo.

Son leyes que se cumplen, y es el progreso que se impone, sin término ni medida, en el espacio y en el tiempo.

Pero en ciertas sociedades, el esfuerzo valiente y calculado hacia una nueva vida, ha sido bien penoso, por lo mismo que el obstáculo era serio y resistente. El triunfo en este caso reviste mayor aureola.

Gloria puede reclamar el que sube la piedra a la montaña; pero con más derecho aún el titán que siente en su dorso el peso de la roca desprendida de la cumbre, y vence con redoblado aliento esa opresión y dominando el obstáculo, escala la cima.

Véase ahí el rol del pensamiento de Mayo de 1810, entre aquellos que dieron forma y rumbo a las grandes revoluciones de la historia.

La revolución inglesa tuvo su fuente inicial en libertades seculares, y fué el fruto de esas instituciones arrancadas siglos antes por la fuerza del derecho a la iniquidad de la fuerza; la revolución de 1789 fué el efecto inmediato e inevitable de la filosofía del libre examen, convertida en religión política, y en ariete de derribar tronos; y la revolución de Norte América fué como una refracción de la revolución inglesa del siglo XVII, cuyas tradiciones conservaba como un culto el emigrado sajón.

Estos grandes movimientos no se produjeron, como es natural, por las mismas causas ni tuvieron idénticos efectos.

Sabido es que la Inglaterra, desde muchos años atrás, gozaba de los beneficios de la libertad de imprenta, del jurado, del bill de derechos, del derecho de reunión y del de petición al Parlamento: el movimiento político no hizo sino consagrar en definitiva elevados principios de buen gobierno, practicados conscientemente por los partidos a pesar de la voluntad de los reyes.

La noble Francia, en el siglo XVIII, envolvió en su vorágine imponente todos los aportes de la libertad antigua, con todas las formas del ideal moderno, sin conseguir arraigar prácticas y leyes, en un suelo que exigía como abono, y de una manera constante, el sudor y la savia de varias generaciones. Se combatía todo con la lógica de la muerte, y al caer tronchadas las cabezas que en rigor daban vida al pensamiento, huían aterradas las ideas, para labrar la dicha de otros pueblos que nada habían traído al sacrificio!

La revolución de Norte América, operada casi sin violencia, encontró sus materiales preparados, y disponibles los elementos de acción. Sólo faltaban la mano y la voluntad del obrero.

Un pensador notable ha dicho que los convencionales franceses sólo miraron con agrado cuanto pudiera ligarse y confundirse con sus ilusiones para lo porvenir, como que la esperanza ocupaba en ellos el lugar que los ingleses consagran al recuerdo; y que no es exacto que renunciaren a la práctica por seguir la teoría, sino que se apasionaron de la teoría por carecer de la experiencia necesaria de buen gobierno.

Así como en Inglaterra, en las colonias ed Norte América, el caso fué distinto.

Los puritanos que habían manifestado su carácter revolucionario por el mismo hecho de emigrar, según se ha observado, eran apóstoles y obreros: crearon una nación a imagen y hechura de sus conciencias, y al legislar tranquilos en medio de la paz de los desiertos, afrontaron sin trepidar las responsabilidades de lo futuro. Dejaban la Biblia para coger el arado, dejaban el arado para educar al niño, formaban un pueblo trabajador, religioso e instruído; buscaron la dignidad por la labor, la fe por el deber, la grandeza moral por la instrucción, y se abrieron todos los caminos de la prosperidad por el esfuerzo propio, colocando la gloria militar por abajo de la gloria cívica, hasta el punto de que su más ilustre repúblico hubiera cedido de buen grado a Franklin su espada victoriosa, para que la emplease por primera vez en sujetar al rayo de los cielos!

Las colonias inglesas entraron, pues, a la vida independiente por la voluntad de sus grandes ciudadanos, sin otra tarea que la de izar la bandera sembrada de aquellas estrechas, que en tiempos lejanos alumbraron el derrotero de Guillermo Penn, fugitivo de la patria que le negara más que el agua y el fuego, su libertad de conciencia. Más tarde, Abraham Lincolun coronó la obra: si Wáshington hizo práctica la libertad política, Lincoln hizo una verdad de la libertad civil.

En cambio, las colonias de Sud América, condenadas a un medio que limitaba su actividad, tuvieron que buscar en sí mismas un exceso de energía, para asegurar la independencia, y crearse todos los elementos indispensables a la existencia libre.

La institución de los Cabildos era el único precedente utilizable para el gobierno propio; y esta misma institución, según se ha dicho, era entre nosotros tan sólo la forma, y no el espíritu de la libertad. En los mejores días de la monarquía pura, Padilla y Maldonado, nobles mártires de la Comuna, se llevaron a la tumba el secreto de consolidarla; pero sellaron con su sangre generosa en el suelo de la España esta fórmula que debía salvar las fronteras, y que entreñaba todo un sistema republicano: **ante el derecho del municipio, desaparece la voluntad del Rey!**

Dar vida y nervio a las colonias, tan semejantes al hombre — estatua de que habla un filósofo, y echar las bases de una sociabilidad robusta, aprovechando aquel precedente por medio de los Cabildos abiertos: véase ahí, pues, la tarea fecunda.

Un eminente historiador argentino concede en ella algo, con rezón, a la influencia de las invasiones inglesas; y dice que éstas fueron movimientos iniciales de la revolución que estalló casi inmediatamente y de la evolución que se operó más tarde, marcando la aparición de un pueblo, de una raza con carácter propio, que adquiere por primera vez la conciencia de su ser y se siente capaz de conservarse y de gobernarse a sí mismo, quedando en posesión de la fuerza que debe asegurarle su derecho... "No es un cuadro completo en sí como la guerra del Peloponeso, o uno de esos grandes episodios que comprenden y hacia el cual convergen todos los lineamientos históricos. Es menos que eso y algo más que eso: es una vida nueva que se despierta por sus primeros estremecimientos, y la vida futura que se revela antes de conocerse las leyes que la han de regir".

Así, la revolución de Mayo de 1810, al contrario de otras grandes revoluciones, no tuvo por causas generadoras conquistas ya adquiridas en el dominio de las ideas de las instituciones liberales — a excepción de la de los Cabildos, — y, a pesar de ello, sus proyecciones salvaron los límites de la época.

Desde el primer instante, el movimiento de las ideas no perdió nada del rigor de su lógica.

La tendencia ingénita se impone y queda de relieve, a medide que transcurren lustros laboriosos.

Precisamente, en la resistencia obstinada del número, en la trama complicadísima de las pasiones y de las ideas, en la erección de los caudillos dentro la esfera de sus propios ideales, en los obstáculos opuestos a la difusión de la nueva vida, en el choque de la corriente con las rivalidades parciales y los antagonismos históricos, hasta abrir profundos claros y recorrer extensas trayectorias; en todo eso está la grandeza de Mayo, lo incontrastable del impulso, la odisea del pensamiento inicial, el prestigio deslumbrante de su enseña, entre el humo de la batalla gloriosa.

Si arduas aparecían las dificultades que vencer para alcanzar la independencia, más graves y profundos eran los problemas que el triunfo de las armas dejaba, sin embargo, en pie, y que debían resolverse para radicar la libertad civil y política. En aquellos tiempos agitados, el progreso violento, imponiendo su ley a los espíritus, los arrastraba a transformar en ruinas lo existente, y a improvisar nuevas obras en medio de un vértigo sublime, lo mismo que el viento abrasador que remueve las arenas que han sepultado el oásis, y descubre al sol, al aire y al riego del cielo su vegetación moribunda.

Producida la descomposición de la sociedad colonial y dispersos sus elementos bajo una acción multiforme e irresistible, cuando todas las pasiones excitadas y en temible concurrencia envolvían en su ardiente torbellino las ideas lanzadas al debate, un tribuno que había estimulado con su palabra elocuente a los guerreros, recordó entonces que la libertad, más que conquista del sable, lo era de la razón.

Singular grandeza de ánimo! Estallaba en todos los corazones el sentimiento de la patria empujando los hombres al combate con indómita fiereza, batía el tambor generala en las ciudades y cubría el ánimo público de fuertes presentimientos el resultado de la lucha, y aquel pensador, grande como un día de Mayo, llevando su mirada de águila a través del humo de la pólvora, osstenía que para la práctica del gobierno propio en lo venidero, era precisar formar la conciencia del deber y de la responsabilidad cívica — base de la opinión ilustrada, — difundiendo desde ya la luz en el pueblo, por medio de escuelas y bibliotecas, que era como arrojar al surco abierto por la rueda de los cañones, la semilla bañada en sangre de la libertad y de la república!

Verdad amarga que consagró el tiempo después de rudas pruebas: en medio de un exceso prodigioso de energía, la preparación era deficiente, y la personalidad moral del hombre, aunque levantada por el vigor del movimiento, no estaba al nivel de sus inmortales principios.

Era necesario elevarla a esa altura, si se quería salvar, no tan sólo la nueva bandera, que era ya símbolo de la gloria militar de un continente, sino también aquel pensamiento informe todavía en las incubaciones precursorasa Mayo, brotado en alumbramiento doloroso, que se extendió como un rayo de sol — del Océano a los Andes — sobre las ruinas y despojos de la lucha, para servir de blanca y celeste lumbre, en la magnífica mañana de la libertad argentina.

Y salvóse, después de aquellas severas adversidades que dieron base a la demagogia del año XX; porque ese pensamiento era la esencia de la vida, reservada al porvenir por el heroismo y por el martirio, a pesar del hierro, de la ignorancia y del sangriento rencor de los hermanos.

El Congreso de Tucumán hizo una verdad de su fórmula, y aseguró la victoria cuando más inminente era la caída!

Preciso es, con todo, consignar que esa declaración memorable fué precipitada por la influencia y el prestigio poderoso de los caudillos, cuya actitud les asignaba un rol prominente en la iniciativa, ya que no el de fuerzas dirigentes del movimiento.

La obra de la revolución tenía que sobrevivir a los tiempos. Lo que en ella trabajó la mente para convertir el antiguo organismo, artificialmente formado por sistema y por hábito, en otro selecto y capaz de imponerse como miembro activo y útil en el concierto de las naciones, no podría reproducirse en otras épocas, por lo mismo que el caso era único, así como el molde en que se fundió la generación que afirmó las bases de nuestra vida política.

Fuera bien arduo el dar una idea de su labor profunda! Debajo del ciclón formidable, el trabajo madrepórico que echa los cimientos de una sociedad nueva, como el infusorio de coral los de la isla sin verdura, que puede ser mañana durísimo peñón. La ola irascible y destructora pasa al principio por encima, choca con violencia, rompe en bullente catarata, y todo lo disgrega; bate después fatigada los flancos, sin alcanzar la cumbre con su espuma amarga; y viene, por fin, serena y mansa a besar el pie del monumento que se ha alzado al influjo de incontrastables leyes, a pesar del obstáculo y del encono.

Así se levantaron sobre la marea humana los grandes caracteres, imponiéndose al tumulto de las pasiones; y así nació en las entrañas revolucionarias la vida futura!

Eduardo Acevedo Díaz.

CREDITOS LA PIEDAD ✻ CREDITOS LA PIEDAD

Nuestra Semana

FIN DE MES

SALDOS REBAJAS OCASIONES

SEMANA FIN DE MES

El número de OCASIONES que ofertamos es realmente extraordinario y las REBAJAS alcanzan proporciones ilimitadas; lo que representa para el comprador, una oportunidad ventajosa que recomendamos utilizar.

VESTIDO modelo según figura y de gran moda para la actual estación, confeccionados en rica sarga de pura lana, en colores surtidos o negro, todos los talles. VALIAN $ 38.50. LOS SALDAMOS ESTA SEMANA AL PRECIO EXCEPCIONAL de .....

$ 29.80

SOMBREROS de castor, en forma cloche y bolero, bonitamente adornados con cintas de seda y cocardas de castor al tono, surtido completo de colores. VALIAN $ 14.80. REBAJADOS POR ESTA SEMANA a .....

$ 9.80

SOBRETODOS para hombre, en forma derecha o cruzada, confeccionados en ricos casimires de pura lana, gustos ingleses de alta novedad, incluso azul marino y gris oscuro, confección y corte inmejorables. Valían $ 68.50. Los ofrecemos por esta semana al precio de gran ocasión de

$ 42.50

TIENDA LA PIEDAD

Bme MITRE ESQ. CERRITO.

Créditos

Acordamos a pagar en 10 mensualidades con su ma rapidez y liberalidad. No cobramos por ... pado la primera cu...

CREDITOS LA PIEDAD ✻ CREDITOS LA PIEDAD

MOSS & Co Ltda. S. A.

Importacion - Exportacion

Consignación

ALSINA 641 BUENOS AIRES

UNICOS AGENTES DE LOS SIGUIENTES ARTICULOS:

Aceite puro de Oliva "Rovira"

de ROVIRA HERMANOS, BARCELONA

Ginebra "Bols"

de ERVEN LUCAS BOLS, AMSTERDAM

Té "Lipton"

de LIPTON Ltd., LONDRES

Vinos seco, Priorato y Garnacha

"Magin Pladellorens"

de A. PLADELLORENS y J. LOZANO, BARCELON

Whisky en porrones "Of Ye Monks"

Germinase

ALIMENTO ESPECIAL PARA NIÑOS

Vita - Zym

RECONSTITUYENTE SIN IGUAL.

Molinos harineros "American Marvel"

Zanjadora y Niveladora "Martín"

Los cuidados del doctor

Cuento por ANDRE DE WISSANT

El doctor Tignasse se llamaba Ignacio. Era especialista en enfermedades del cuero cabelludo.

Lo conocí en circunstancias curiosas. Se me caía el pelo: había usado todos los procedimientos humanos e inhumanos, para detener la caída. Pomadas, lociones, corrientes eléctricas..., todo lo había ensayado. Había llegado, en la exasperación que me producía verme cada día más calvo, y para obligar a la fuerza a los cabellos a seguir en mi cabeza, había llegado, digo, a las mayores crueldades, como la de arrollar cada pelo en alfileres que me clavaba en el cráneo.

Un día que estaba aburrido y se me ocurrió coger el "Anuario de la ciudad de París", para distraerme, uno de mis cabellos cayó sobre el anuncio de un especialista en enfermedades del cuero cabelludo: el doctor Ignacio Tignasse.

¿Hemos de llamar instinto o inteligencia a esta sorprendente iniciativa de un pelo que va a caer precisamente sobre las señas de un especialista? Dejemos la respuesta a los más sabios psiquiatras. Por mi parte, me fuí corriendo a casa del doctor Tignasse.

El doctor era calvo, completa y radicalmente calvo. Se dice de los calvos que sonríen raras veces; pero el doctor Tignasse me recibió sonriente.

—Veo lo que le trae a mi casa. Padece usted de los cabellos.

—En efecto, doctor; de eso se trata.

—Tranquilícese; el cabello le hará sufrir cada día menos. A usted se le cae el pelo.

—Eso es, y por eso vengo a consultarle.

—Y estoy seguro de que usted no sabe por qué se le cae el pelo — prosiguió el doctor.

—No; eso precisamente venía a preguntarle.

—Pues se le cae a usted porque está enfermo — me dijo, muy seguro de su afirmación, el distinguido especialista. — Haga el favor de sentarse.

El doctor Tignasse me hizo sentar en un butacón y llamó a su ayudante para tenerme los brazos, con objeto, dijo, de que no me cayese hacia atrás al inclinar el sillón.

—Es usted demasiado bueno, doctor — le dije, conmovido por su paternal solicitud.

De repente, el doctor Tignasse cogió con sus manos los dos únicos mechones de pelo que me quedaban en la cabeza y los arrancó de un tirón con ferocidad tan inhumana, que me hizo, a mi vez, dar alaridos que nada tenían de humanos.

Cuando no quedaba en mi cráneo ni un solo pelo, el doctor Tignasse me dijo:

—Todos los enfermos que vienen —¡Todos los enfermos que vienen a consultarme son unos asnos! Se creen que los cabellos sirven para algo. Los cabellos, amigo mío, no sirven para nada, a no ser para fomentar el desarrollo de los microbios. Ahora que tiene limpia la cabeza, voy a cuidársela a usted.

—¿Cuidarme qué?

—¿Qué ha de ser? ¡El cuero cabelludo! ¡Yo soy un verdadero especialista, yo no cuido los cabellos! ¡Yo sólo trato el cuero cabelludo!

A. de W.

Aguafuertes del compo

"EL LOBIZON"

Por VICENTE A. SALABERRI

Habían sido siete hermanos varones, y mandó el destino que don Mercedes, el menor de todos, a los siete años de casado, tuviera siete hijas. La gente murmuraba maligna, viéndole una pestaña blanca a la más chica.

—Con el tiempo, esa le trenzará la clin a los potrillos y las yeguas. ¡Ha'e ser bruja!

Don Mercedes era un hombre reconcentrado, parco y trabajador. Escasamente supersticioso, no estaba al tanto de esa afirmación campesina, según la cual para que se vaya el maleficio, siendo siete hermanos de un mismo sexo, el mayor debe apadrinar en el bautizo al último. La mujer de don Mercedes era una infeliz, en tanto probaba la caña. Pero sus borracheras dábanle una fiereza inusitada, arañando entonces hasta al propio marido. Hubo mañanas en las cuales el hombre apareció con sus dolencias estomacales agudizadas, pálido y lleno de rasguños.

Poco a poco los vecinos empezaron a mirarlo con desconfianza. A veces don Mercedes reparaba en tal cual rostro, examinándole burlón.

—¡Ni bicho que juera! — rezongábales, tan bajo, que no le oía nadie.

Empezó a correr la voz por el pago: don Mercedes era... ¡lobizón!

—¿En qué se conoce? — preguntaba cierto gaucho incrédulo.

Y todos, tras de recordarle que tuvo seis hermanos y era padre de siete hijas, daban el pormenor fatal:

—¡Anda siempre lastimao y muy decáido!

Se encontró aislado. Para él nunca hubo trabajo. Apenas si conseguía alguna "changa" insignificante. Suerte que don Sandalio, compadecido — o acaso con el temor de que le sustrajese ovejas, — cedióle un pedacito de campo. Los mejores boniatos y sandías, y choclos, salieron de su huerta. Pero los vecinos no le compraban nada. Entonces Sandalio le prestó un carro para que todas las semanas pudiese vender los productos en Rocha.

Nadie hostigaba a la familia, pero nadie tendíale a don Mercedes su mano protectora. En tiempo de esquila y de yerra, cuando la numerosa peonada se reunía junto al fogón, los comentarios alcanzaban al pobre hombre. Se dijeron siempre las cosas más aventuradas y absurdas.

Quien le había visto convertido en avestruz, que tenía por ojos dos ascuas vividas; quién, en noches de martes o sábado, igualmente, tropezó con un chancho negro, que llevaba en vez de lengua, una llama de azufre.

La opinión fuéle más desfavorable cada vez: nada le decían pero... ¡lo miraban de un modo!

—¡Ni bicho que juera!

Circularon las noticias más desatinadas. Así, por ejemplo, hablábase de un vecino que halló en su campo un novillo negro. Fué a serrucharle las guampas en el brete, y de uno de los cuernos saltó una gota de sangre. Bastó eso para que el animal "se golviera gente". ¡Don Mercedes, nada menos!

Como es voz corriente entre el paisanaje que cuando se le hace sangre a un lobizón tiénese un enemigo mortal ("si se le da tiempo va por armas pa vengarse"), el vecino, que no quería ni ser asesinado ni perpetrar un crimen, optó por irse con los suyos al Brasil.

De tiempo en tiempo se contaba como los perros de tal o cual estanciero estuvieron peleando hasta pasada la media noche. Otras veces algún peón miedoso hablaba de un buey yaguaré que le interceptó el paso a eso de las doce:

—¿Estaba oscuro?

—¡Clarón, nomás! — respondía el asustadizo.

—¡Y bueno, es don Mercedes! afirmaban entonces los otros.

Y el aludido, ajeno a todos los dicceres, removía incansable la tierra ayudado por las hijas, que eran tan feas como laboriosas.

Una noche, Sandalio, el vecino caritativo, debió irritarse contra los perros, que se alborotaron ladrando desesperadamente. Sonó un tiro y, al poco rato, otro. Las siete hijas de don Mercedes temblaron sobre las lonas llenas de remiendos, de sus catres desvencijados. El padre insinuó:

—Estoy por salir a ver.

—¡No se levante, tata! — reclamaron las muchachas.

Entre tanto, la madre, completamente ebria, dijo cosas estúpidas, incoherentes. Al otro día don Mercedes fué a ver a su protector para preguntarle a qué obedecían los disparos.

—¡D'eso mesmo le quería hablar! — dijo resuelto el otro. — Como todo el mundo po aquí, yo había sabido que usté era lobizón, pero no esperaba que se metiera con mi establecimiento.

En los ojos de coruja, claros y herméticos, de don Mercedes hubo un fulgor de tragedia. Tembló como una palma. Los surcos de su frente se hicieron más hondos. No dijo nada.

Esa misma tarde su [illegible] flotaba en el arroyo.

SCARAMELLA Hnos.

Establecimiento Vitivinícolo

Bodega y Viñedos en Godoy Cruz (Mendoza)

CASA CENTRAL:

JUJUY 456 - Bs. Aires

Marcas Registradas | Trinacria Belgrano y Destroyer

Los mejores vinos de producción nacional

Importante establecimiento indus[illegible]

de los señores

SCARAMELLA HERMANOS

Godoy Cruz (Mendoza)

"LA PRIMERA"

Compañía de Seguros contra Accidentes del Trabajo

Casa Central: TRENQUE LAUQUEN - Provincia de Buenos Aires

"La Primera"

Tiene personería jurídica acordada por Decreto del Superior Gobierno de la Provincia de Buenos Aires, fecha 12 de junio de 1923, y autorización para iniciar sus operaciones comunicada por oficio del Ministerio de Gobierno, fecha 25 de julio de 1923

10 meses de trabajo:

500.000.00 pesos mln. de Prima

Directorio:

TITULARES

Presidente: Dr. Eduardo Bogliano
Médico de Pehuajó

Vice: Dr. Pedro García Salinas
Médico de T. Lauquen

Secretario: Dr. Ricardo R. Orellana
Médico de T. Lauquen

VOCALES

Dr. Enrique Groppo
Médico de Rivadavia

Dr. Julio F. Ramos
Médico de C. Casares

Dr. Guillermo del Soldato
Médico de Pellegrini

Dr. Felipe Cantón
Médico de 9 de Julio

SUPLENTES

Dr. Antonio F. Aja
Médico de C. Casares

Dr. Miguel A. Gordón
Médico de Salliqueló

Dr. Pablo A. Subirá
Médico de 9 de Julio

Dr. Juan Carlos Arambus
Médico de Pehuajó

Dr. Martín G. Lascano
Médico de T. Lauquen

Dr. Alfredo M. Haedo
Médico de 30 de Agosto

SINDICO TITULAR

Dr. Leopoldo R. Nieto
Médico de Pehuajó

SINDICO SULENTE

Dr. Arnoldo Elkin
Médico de Rivadavia

"La Primera"

Es la mejor garantía para quien asegura contra accidentes del trabajo. La UNICA que está en condiciones de cumplir el Art. 45 de la Reglamentación Provincial de la Ley 9688.

LIBRE ELECCION DE MEDICO

Unica Compañía autorizada por el Superior Gobierno de la Provincia de de Buenos Aires para trabajar en accidentes del trabajo.

Partidos adheridos:

Trenque Lauquen, Bahía Blanca, La Plata, Pergamino, Pehuajó, Carlos Casares, 9 de Julio, Rivadavia, Pellegrini, Carhué, Guaminí, Puán, Saavedra, Coronel Suárez, Coronel Pringles, Carlos Tejedor, General Villegas, General Pinto, Lincoln, San Andrés de Giles, Bolívar, Caseros, Bragado, Alberti, Chivilcoy, Suipacha, E. de la Cruz, Carmen de Areco, Junín, Mercedes, Chacabuco, Gral. Viamonte, Navarro, Luján, Lobos, Cnel. Dorrego, Saladillo, Tornquist; etc.

"LA PRIMERA"

Relación nominal de los Médicos asociados:

Aja Antonio F.
Artigas Jorge
Acuña Julio A.
Aramburu Juan C.
Aguerregaray Lorenzo
Allievi Héctor A.
Alvarez Saturnino
Avet Pablo
Alvarez Angel
Arteaga Alfredo
Acuña Pedro S.
Alvarez Pereyra Tulio
Arce Manuel
Arnaiz y Arce G.
Almirón Juan F.
Arenas Ireneo
Amado Cattaneo P.
Albina Carlos
Arguello Diego M.
Arguello Miguel F.
Anava Isaac
Achinelli E. E.
Ayala Torales Ramón
Achinelli J. C.
Bogliano Eduardo G.
Bacigalupi Santiago
Benincasa Francisco
Bordon Mariano
Berra Hugo
Bogliano Hipólito
Bagnatti Pedro R.
Briancesco Fortunato
Bárriga Roberto Emilio
Barceló Adolfo C.
Bagnatti Pedro Enrique
Báncora Alejandro
Baroni Agustín
Bard Eugenio S.
Battilana Eduardo
Borra Guido
Baguear Ismael
Badi Andrés G.
Bouzat Luis J.
Barriono-vo A.
Berardo Francisco R.
Cantón Felipe
Casale Guido
Ceccozzella Genaro
Centurión Vicente
Caviglia M. C.
Cavazzutti Mario
Cortelezzi Daniel Emilio
Caselli Eduardo G.
Cometto Carlos S.
Casanova Osvaldo
Calmes Adolfo
Capece Nicolás
Cisterna Adolfo D.
Crottogini Héctor J.
Chouby Santiago
Dehenen Alberto
Del Giudice Vicente
Del Soldato Guillermo
Drake Doroteo
Daroqui Carlos
Díaz Carlos A.
Domínguez Alberto
Durán Fernández Juan
Devoto Moreno Alberto
De Miguel Benito
Elkin Arnoldo
Elosegui Francisco
Espil Carlos M.
Estevanel E.
Esandi Carmelo
Fernández Manuel
Ferrazzini Feliciano r.
Ferrando Elías
Fabrés García José
Fabrés José Santiago
Ferro Santiago G.
Forticiella Ernesto
Groppo Enrique
Gordon Miguel A.
García Salinas Pedro
Gambirassi Alberto
García Tuñón Saúl
Grianta Francisco
García Tuñón Eduardo
Guidi Aniello
González Speroni José
Gardella Mateo
López Córdoba Alberto
Lascano Martín G.
Lillia Fernando C.
Lawezzari Alejandro
Loray Jerónimo H.
López Cabezas A.
Lugones Alfredo
Lapacó Mauricio
Lasala Atilio J.
Lebensohn S.
Lozano Dardo
Llanos M. N.
Lista Nicolás
López Camelo Ramón
Mata Roberto
Mindlin Benjamín
Molina Raúl E.
Muñoz Román
Malbrán Jorge
Merlo Angel D.
Montes Oscar
Mantero Argentino B
Melillo Agustín P.
Molinari Domingo
Márquez Rodolfo J.
Martí y Más A.
March Ríos Marcos
Matti Eduardo
Miguez Víctor F.
Madrid Carlos
Molla Villanueva Pasto
Marguéa Tulio F.
Martínez Eusebio
Martínez Juan Carlos
Méndez José D.
Milani Jacinto
Molina Cubas
Medús Alberto J.
Muzzio Nicolás P.
Nieto Leopoldo R
Nogués Ernesto
Nicenboim Germán
Ormaechea Juan B.
Orellana Pedro T.
Orellana Ricardo R.
Ortas Ricardo
Perlender F. M.
Patané Salvador
Quenard Juan José
Razquín Ramón
Rivero Rogelio
Ramos Julio F.
Rabinovich Octavio
Rivas Juan A.
Rolón José E.
Ramos Mexía Justino
Rabinovich Salomón
Ramos Fermín G.
Rapela Diego J.
Rosenzuaig Enrique E
Rivas Diez Benjamín
Reyna Carlos H.
Romero Oscar
Ramírez Elías B.
Rufino Laureano
Rudolf Juan E.
Robles Gorriti Isaura
Subirá Pablo A.
Sosa Ramón
Salas Juan Carlos
Secchi Jorge
San Martín Pedro
Sonenberg Abel
Scarilli Antonio
Soler Galeano Pedro
Sánchez Leandro N.
Solís Rogelio J.
Sánchez de Bustamante
Sonemberg Salomón
Siri Emilio P.
Salas Joaquín
Saffores P. A.
Sánchez Rubio F.
Trebino Ferrari Oscar
Tenti Pedro J.
Tau Carlos A.
Terrarosa Luis
Tschirch Carlos A.
Tocaimaza Manuel Esteban
Urquiza José M.
Unchalo Domingo
Viani José María Luis
Cabello Emilio
Cifone Atilio
César Rómulo
Condesse Justo
Cisternas Manuel V.
Cortalezzi Carlos
Castellanos Horacio
Cattaneo Domingo
Cabrera Manuel V.
Coronel Pablo
Campi Juan Carlos
Carbone Luis
Collazo Héctor P.
Coll Sierra Juan A.
Chiesa Dardo
Correa Carlos A.
Carcagno Lorenzo f
Centeno Mariano
Curat Rodolfo J.
Gardella Felipe
Gallo Fernández Alfonso
González Figueroa Ricardo
Guerrini Francisco
Genoz Vicente
Haedo Alfredo M.
Hardoy Pedro
Harriott Pedro
Harriott Juan
Herrera Paiva Enrique
Reubert Ramón
Heinmigsen Juan
Hitce Juan M.
Irazu Juan
Imposti Félix Alejandro
Jaren Modesto
Jonas Godofredo
Kohan Bernardo
Lavandeira Carlos A.
Oteiza Juan
Ortiz Justo P.
Ortúzar Victoriano de
Othaz Ernesto L.
Oyuela Alejandro M.
Puyade Martín B.
París Víctor M.
Perret Esteban
Puntel Arturo A.
Piransola Santiago
Pérez Chacón Arturo
Pepe Rafael
Petrunti Ernesto
Pflaum Adolfo
Pistonato Adán
Prieto Camilo
Polera José A.
Pire Roque J.
Pietranera José
Valotta Juan
Valenzuela Martín José
Vignau Pedro
Vitale Arturo J.
Ves Lozada Carlos
Vallejo Endoro
Vicini Luis E.
Viñas Alberto
Valenzuela Pablo F.
Veres Adrián
Zamboni Manuel E.
Zaboroski Ludovico F.
Zapata Ernesto A.
Zanino Julio D.
Zancolli Eduardo
Zárraga Jesús
Torres Pedro R.
Cerruti Santiago M.
Saucedo Adolfo
Lalanne Alfredo
Landa José
Biscayart Vicente F.
Morinelli Vicente
Galli Angel G.
Peralta Martínez F.
Cerruti Santiago
Amondarain Teodoro
Dupuy Juan L.
Doyen Marcos
D'Agostino Miguel
Crespo Baldomero A.
Demaría Massey H.
Otero Manuel
Olivieri Acosta Alfredo
Rosales Manuel M.
Grimaldi Antonio
Grimaldi Amadeo
Amado José M.
Viaggi Andrés S
Lecot Carlos A.
Molina Manuel R.
Campoamor José B. F.
Necchi Alfredo

Impresiones de un viaje de Buenos Aires a Bahía Blanca

El rápido progreso de esta importante región del Sud — Su futuro porvenir

(De nuestro enviado especial)

En viaje—

Con estas primeras líneas, doy comienzo a la honrosa misión que la Dirección me confiara; ello encierra para mí un cúmulo de satisfacciones, ya sea, por la importancia de la comisión, como por la felicidad que me brinda el poder transportar las bellísimas impresiones de este viaje.

Claro está, que faltarán en mis narraciones las galas de lenguaje y las frases pomposas de un estilo literario capaces de llevar al amable lector hasta la realidad de los hechos.

Este viaje, después de haber andado casi toda la América del Sur, tiene para mí las proyecciones de algo que, faltaba para completar mis conocimientos sobre nuestro país.

Partí en uno de los cómodos trenes que se dirigen a Bahía Blanca, por la vía Pringles, recorrido este que aún no había efectuado.

Cuando el tren se pone en marcha, son las 6.40 de la mañana; una numerosa cantidad de personas se encuentra en el andén con sus blancos pañuelos dando su cariñosa despedida a parientes y amigos que se van muchos de ellos quizás para no volver.

Me siento en una de las cómodas butacas del coche comedor, y aun cuando el frío penetra hasta los huesos, levanto rápidamente el cristal de la ventanilla, pues no quiero perder detalle del trayecto.

Principia a desfilar por mi vista una multitud de casitas que al recibir las primeras pinceladas del astro rey, parecen recordar de su largo sueño presentando un aspecto fantástico y pintoresco.

Mientras el tren sigue su desenfrenada carrera cruzando sobre el viejo y sólido puente de hierro que cruza las turbias aguas del Riachuelo, el camarero prepara alegremente nuestro desayuno.

Pasan por mi vista como una visión fantástica, bellísimas y cómodas mansiones que son el orgullo de nuestra metrópoli y tan pronto cruzamos la populosa ciudad de Temperley con sus mágicos jardines, se presentan a nuestra vista los primeros campos, con toda la majestad de su grandeza.

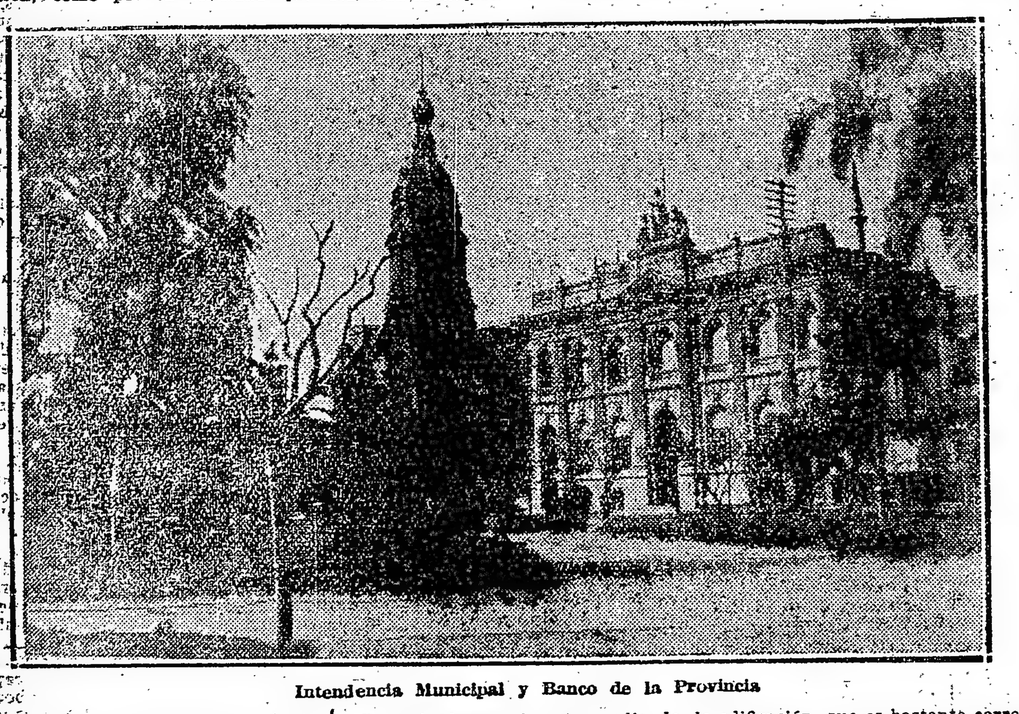

Intendencia Municipal y Banco de la Provincia

Después de una hora y media de marcha continuada, se detuvo el tren en Cañuelas. Frente de esta estación, se levanta un viejo edificio que pertenece a La Martona; sus grandes ventanas, recuadradas con los colores de nuestra bandera, se asemejan a los antiguos castillos de la vieja Europa. Los campos que circundan a esta propiedad son de primer orden, y las numerosas tropas de ganado vacuno, divididas en los potreros por colores, dan la impresión de lo que realmente vale este establecimiento, que honra a la industria nacional.

Al partir el tren de Cañuelas, el guarda avisa que es rápido a Las Flores. Es indiscutible que, marchando a razón de 60 kilómetros por hora, la marcha es no sólo rápida sino casi vertiginosa.

Durante el trayecto que separa a estas poblaciones se pasa por muchas estaciones que ya han plasmado sus pequeñas villas rodeadas de estancias, cuyos campos se ven poblados de ganado y otros cultivados con variados productos.

En todos estos campos, se ve una enorme cantidad de cazadores que, con su infaltable perro, se preocupan poco de las distancias que recorren y de la molestia del rocío.

El día es primaveral, el sol se encuentra ya bastante alto, cuando llegamos a Las Flores.

Sin disputa, ningún ferrocarril se interesa tanto como éste en la construcción de las estaciones, ya que no sólo tiene en vista la belleza arquitectónica en la edificación, mira siempre la mayor comodidad para los pasajeros y empleados que hace honor al alto tino de sus directores.

La ciudad de Las Flores, por ejemplo, tiene una estación primorosa, digna de cualquier capital.

Las calles de esta población son bien delineadas, algunas con afirmado, de acuerdo a la importancia de la edificación, que es bastante correcta, demostrando a primera vista su rápido progreso.

Al partir de este punto, sabíamos ya que no se detendría hasta la ciudad del Azul, de manera que nos preparamos para una marcha de dos horas por lo menos.

Este trayecto se hace en la hora del almuerzo, o sea, de 11 a 12, y cuando llegamos al Azul, estábamos ya terminando.

Lo mismo que la anterior, esta estación tiene distribuidas todas sus oficinas con la mayor comodidad.

El progreso de esta población es tan notable como sorprendente. Hubiese deseado de todo corazón recorrer sus limpias calles y admirar los suntuosos edificios que posee. Desde lejos, se puede apreciar su movimiento industrial y comercial, las altas chimeneas que lanzan sus bocanadas de negro humo, demuestran palpablemente la vida activa del trabajo.

Cuando los rieles de la nueva línea férea en construcción, que partiendo de Beguerie, llegue a esta ciudad, será como un baño de luz que iluminará al pueblo viril, y la rica como pródiga zona que atraviesa.

Desde aquí salimos para Olavarría, cruzando la estación Nieves, en donde el ferrocarril tiene una cantidad de árboles en forma de vivero, de donde se mandan ejemplares para toda la línea.

Desde este punto, ya se distinguen como una franja negra, los primeros cerros y colinas.

Las primeras lomadas se hallan cubiertas de agricultura, formando un curioso y variado panorama las distintas coloraciones que se observan en toda la zona indicada.

Cuando llegamos a Olavarría, la estación se encontraba atestada de gente y como margen de este sorprendente movimiento, muchas señoritas de la localidad, aprovechando el sol primaveral se paseaban por el andén alegremente y sin preocupaciones.

Lo más moderno de este pueblo es la estación: los edificios son antiguos pero sus calles son bien empedradas y anchas. Es una ciudad comercial, con perspectivas de un rápido progreso.

Desde Olavarría a Laprida existe también la misma distancia que del Azul; se nota mayor dedicación a la agricultura y los terrenos son más fétiles, cosa que es fácil comprobar, pues en muchas partes se encuentran lomas de respetable altura cubiertas de piedas, y en todas ellas se nota la enorme fertilidad del suelo, ya sea por la vegetación ya por la variación de pastos aprovechables.

Por el costado de la vía, va el camino real, que une los pequeños pueblos que se van levantando en las estaciones ferroviarias. Este camino se halla en perfecto estado de conservación, caso por el cual es innumerable la cantidad de autos que circulan por toda la zona.

Cuando llegamos a Pringles, el sol ya besaba el ras del occidente y sus rayos producían el más hermoso espectáculo al posarse lánguidamente sobre las altas sierras pedregosas y sus fertiles faldas.

Esta población, de la que me ocuparé en otra ocasión, está a una legua de la estación, sólo se distingue entre las brumas del anochecer, las altas torres de los templos y algunos edificios que sobresalen de los comunes que son por lo general de un solo piso. Una cantidad considerable de coches y automóviles esperaban a los pasajeros, no faltando en el andén distinguidas familias que habían venido a esperar la llegada del tren.

Nos encontramos ya en las pedregosas serranías: la vía va formando grandes curvas para salvar las altas lomadas que son contrafuertes de la Sierra de la Ventana. Pasamos por un hermoso valle llamado El Retiro, en donde me formo la ilusión de encontrarme en esos encantados parajes del valle del Cuzco. Las propiedades de esta zona están divididas en pequeñas fracciones, y los potreros como los sembradías se parecen a un tablero de damas por la variación de colores que presentan en su conjunto; tan pronto se ve un potrero alfalfado, como uno que está preparado para recibir la productiva semilla, como si esto no fuese lo suficiente para admirar la majestuosa obra de la natura, cubren estos campos grandes yblancas partidas de gaviotas, las que embellecen más el paisaje. Son tan maravillosas las sorpresas agradables que recibe el viajero en toda esta región primorosa, que para llevarlas a la realidad de lo cierto, sería necesario transportarlas al lienzo por un pincel maestro del arte.

La altura sobre el nivel del mar es aproximadamente de 350 metros, y siento no haber confrontado en ésa mi aneroide, para tener la exactitud en este detalle.

Lo más notable es la suave temperatura que gozan los habitantes de este fantástico rincón de nuestra tierra y las aguas que beben de un delicioso arroyo que corre mansamente por un lecho de piedras, cuya cristalina pureza da el efecto de una plateada y caprichosa figura.

Cuando cruzamos por la estación Stombo, ya habían desaparecido las últimas luces del día y una furiosa tormenta amenazaba por momentos descargar sus iras. En el momento de distinguir las primeras luces de la ciudad del porvenir soñado, de la culta Bahía Blanca, una fuerte lluvia me obliga a cerrar la ventanilla, privándome del placer de admirar su fecunda grandeza y su visión panorámica.

Una larga pitada de la transportadora de la civilización y el progreso, nos anuncia la llegada a la populosa esperanza del sur.

No bien se detiene el tren y descendiendo al cómodo y lujoso andén, tengo la suerte de estrechar la mano del culto caballero doctor Nilamón de la Colina, viejo y leal amigo, hijo predilecto de las hospitalaria ciudad que dormita en las faldas del Velazco.

Bahía Blanca, la ciudad monumental.

Jardines. — Es tal la importancia de esta ciudad, que no bastaría escribir un año consecutivo para detallar superficialmente su verdadero valor actual y la marcha gigantesca de su futuro progreso.

Verdaderamente, no sé por dónde principiar para poder encuadrar en estas líneas, aun cuando sea superficialmente, la importancia general de sus múltiples actividades.

La naturaleza, por lo general, es caprichosa con los mortales; por ejemplo, siendo tan bella la situación topográfica de esta poderosa ciudad, son, en cambio, sus tierras poco productivas, ya sea por la capa de arena que cubre todo su perímetro, ya por los continuados vientos que azotan generalmente todo el año.

Para subsanar esta dificultad, se entabla una lucha entre el hombre y la naturaleza, y después de grandes esfuerzos, vence el primero, y la colosa del sur tiene hoy una enorme mantidad de árboles y variado conjunto de plantas, desde la rosa coquetona hasta el caprichoso pensamiento.

Todos los grandes progresos los debe Bahía Blanca al esfuerzo de sus hijos, pues apenas hace 18 años, en esta ciudad sólo existía una plaza, la que lleva el nombre de Bernardino Rivadavia.

El año 1906, se hizo cargo de la Dirección de Plazas y Parques el ingeniero agrónomo Bernardo Arizmende, que es en la actualidad el que ocupa la dirección. Debido al esfuerzo del indicado ingeniero, cuenta hoy Bahía Blanca y su vecindario con la ya citada plaza y la Carlos Pellegrini, 9 de Julio, 26 de Junio, Maraching Green, Belgrano, Centenario e Independencia; además, tiene dos importantes parques, el de Mayo e Independencia.

El arbolado de la ciudad no ha sido tampoco descuidado, pues la mayoría de sus calles cuenta ya con simétricas líneas de árboles, las que proyectan una agradable sombra y reparo a las casas.

Como ya dije, hace 18 años, en que se iniciaron los primeros trabajos de ornamentación de la ciudad, en este intervalo su director ha luchado denodadamente contra los muchos enemigos de las plantas, que son en esta zona: el clima, los vientos y la enorme escasez de agua. Con un suelo de naturaleza rocosa, que obligó a la formación artificial de canteros a alto nivel, acarreando la tierra vegetal desde largas distancia, se dió principio a la aclimatación de las plantas.

El fenómeno que todos observan es el rápido cambio atmosférico, pues poco a poco esos vientos en forma de fuertes ráfagas han pasado a la historia, y puede decirse que sólo se sienten algunos en los meses de diciembre y enero, siendo los actuales vientos generales que no mueven casi los médanos, por cuyo motivo las plantas de jardines viven más alegres y con menores cuidados.

Con las aguas corrientes establecidas el año 1908, han recibido, tanto las plantas como la generalidad de la vegetación, un fuerte alivio, por cuyo motivo se encuentra la ciudad cambiada hasta en su clima, debido quizás a la mucha arboleda que cubre la superficie de su suelo.

En el año 1911, a iniciativa del director de Plazas y Parques, dióse comienzo a la formación de los primeros viveros de la Municipalidad, los que, después de tres años, están proveyendo a ésta de todas las plantas necesarias para sus plazas y calles.

En vista del éxito obtenido, ya está en proyecto la formación de un gran vivero regional, a base del actual, para poder proveer de plantas a toda la zona del sur.

Pude admirar en el Vivero Municipal más de 30.000 plantas, de 2, 3 y 4 años y otros 10.000 de 2 a 1 año. Todos estos son árboles para embellecer las calles y paseos públicos. En cuanto a las plantas de adorno, tiene ya una variación notable, que servirá para dejar maravillosamente arreglados todos los paseos y plazas de la ciudad.

Este esfuerzo se debe al doctor Enrique González, secundado por el culto caballero ingeniero Arizmende, el fundador de la floricultura en Bahía Blanca.

Comercio, Bancos y exportación.

— Vamos a pasar una rápida mirada sobre el comercio de esta importante plaza, que está llamada a grandes destinos para la evolución de nuestro progreso.

Todas las casas grandes establecidas en esa capital, tienen aquí sus sucursales y según la propia expresión de los representantes que están a su frente, el progreso de éstas va en aumento gigantescamente, pudiendo asegurarse que, en el término de tres años, la diferencia de ventas se encuentra duplicada.

Las actividades económicas del comercio en general no sufren perturbaciones. Este hecho se puede demostrar claramente con la cantidad de Bancos con que cuenta ya esta populosa y culta ciudad.

El Banco de la Nación Argentina tiene un grandioso edificio de varios pisos, que puede considerarse el mejor entre las sucursales de la República. Un enorme gentío se mueve en sus lujosos salones, y sus actividades son tan importantes que se han triplicado, según los balances de los últimos tres años. Para dar una idea exacta del monumental edificio, acompaño con ésta una fotografía de su magnífica fachada.

El Banco de la Provincia de Buenos Aires se encuentra también frente a la plaza Rivadavia y junto a la Municipalidad. Esta institución trabaja tanto o más que la anterior, y si tenemos en cuenta que además de éstas, están las sucursales del Español, Hipotecario Nacional, de Londres, Italia y Río de la Plata, Hogar Argentino, Francés, Anglo Sud Americano y Alemán, veremos que esta marcha progresiva de Bahía Blanca no es hija de la fantasía ni del deseo de valorar por simpatía o patriotismo su marcha progresiva.

Sería necesario mucho espacio para detallar con toda exactitud su verdadero valor comercial. Sin embargo, no dudo de que estas líneas superficiales servirán de guía a los que ignoran que este pedazo del suelo argentino será en el futuro la más populosa ciudad del sur.

En cuanto a la exportación, tenemos una prueba elocuente tomando la estadística última. En trigo, por ejemplo, han salido del puerto de Rosario, en los dos trimestres 246.290 y [illegible]90 toneladas, respectivamente. Del puerto de Rosario, se han embarcado en el primer trimestre de este año 241.199 toneladas y de Bahía Blanca han salido 432.763 toneladas que, sumadas con el mismo período del año anterior, 537.359 toneladas, se verá palpablemente que en no lejana fecha será este puerto el más importante de la República Argentina.

Las ventajas del puerto de Rosario sobre el de Bahía Blanca son insignificantes, si tenemos en cuenta que sólo varía en una diferencia de cuatro mil toneladas a favor del primero, y puedo asegurar, sin temor de equivocarme, que en no lejana fecha superará a todos nuestros puertos.

Cuando la proporción de campos en esta zona sea igual entre la agricultura y la ganadería, pues esta última tiene la mayor parte, será el centro granero argentino el sur de la provincia de Buenos Aires. Esta afirmación se podría llamar antojadiza; sin embargo lo prueba elocuentemente la última cosecha, que superó en muchas toneladas a las anteriores. Esto se debe a las grandes nevadas del año anterior, que sirvieron de estímulo a muchos propietarios, que han dividido grandes porciones de sus campos y las han dedicado a la agricultura.

Antes de dar por terminado este bosquejo sobre el porvenir lisonjero que se aproxima a las puertas de esta magna y culta ciudad, debo agradecer las inmerecidas atenciones recibidas de los más destacados personajes de esta localidad.

A mi regreso del Neuquen y Zapala, me ocuparé del Colegio Nacional, escuelas públicas y de la Municipalidad.

Temístocles E. PAESE,
Corresponsal viajero.

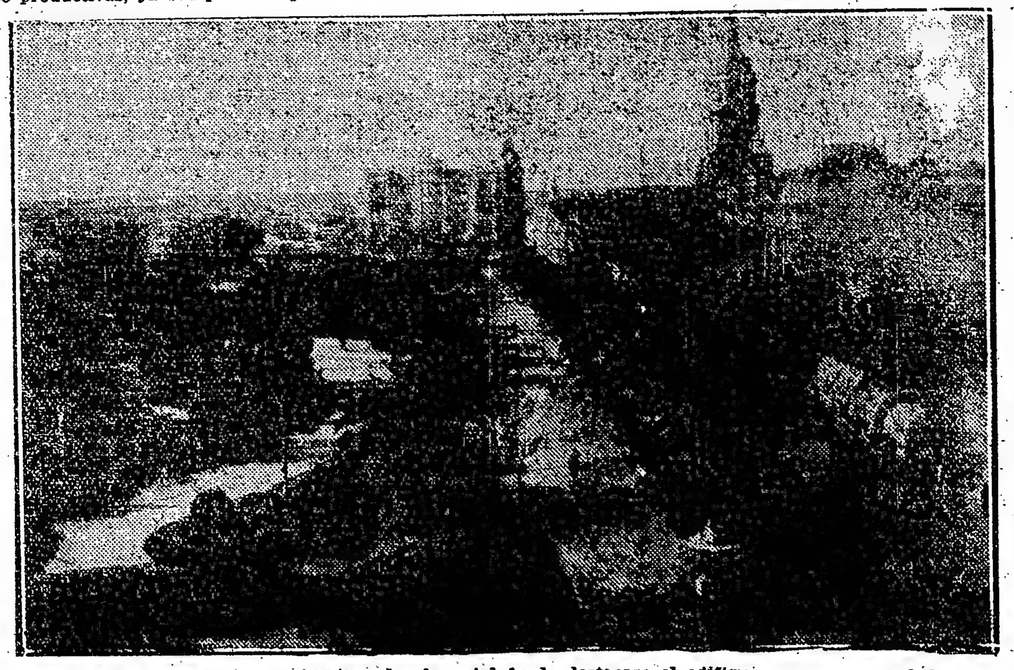

Calle Alsina, con frente a la plaza (al fondo destácase el edificio [illegible])

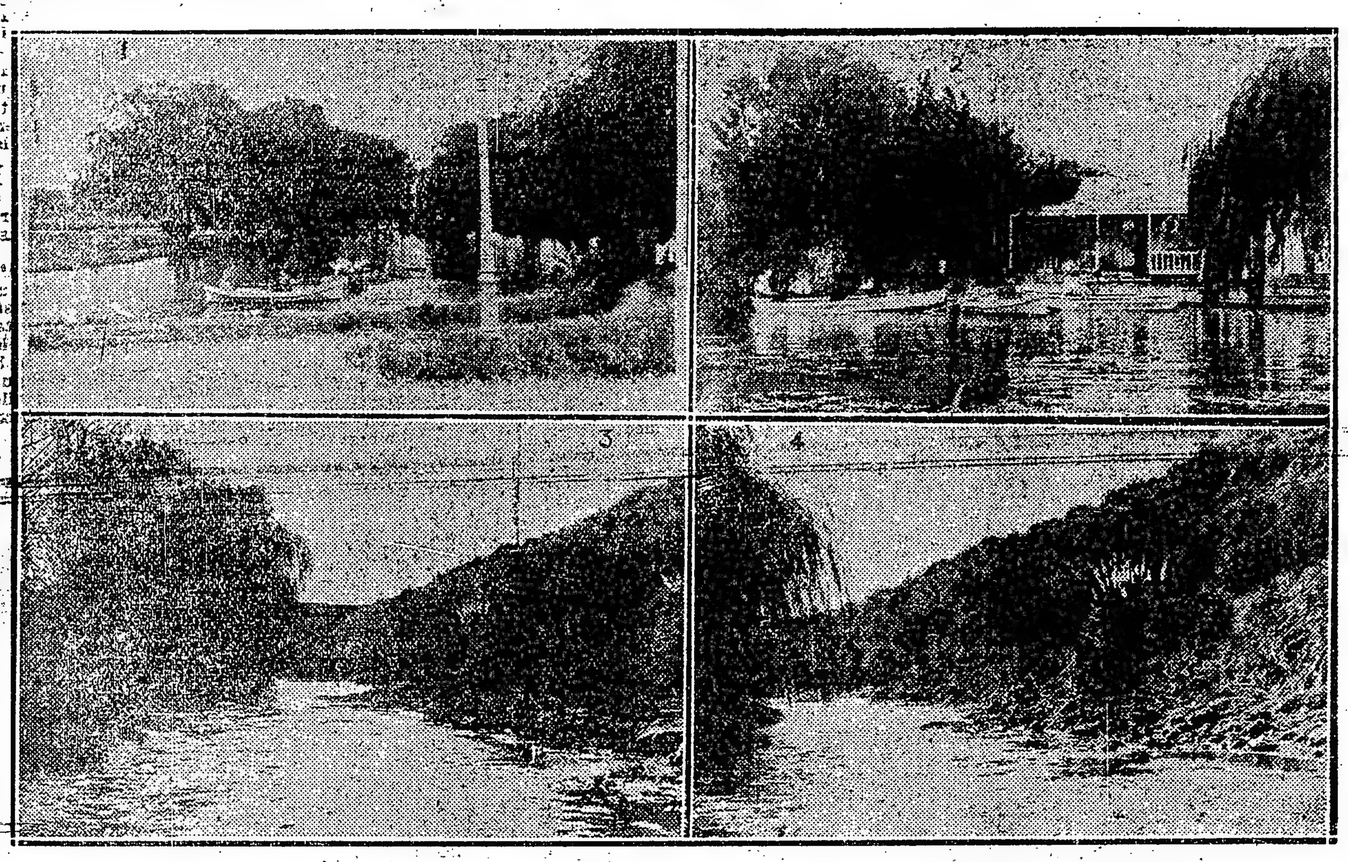

1. Parque de Mayo. — 2. Otro de los aspectos que ofrece el Parque de Mayo. — 3. Ey arroyo Sauce Grande, en Sierra de la Ventana. — 4. El cauce del mismo arroyo, deslizándose entre las serranías

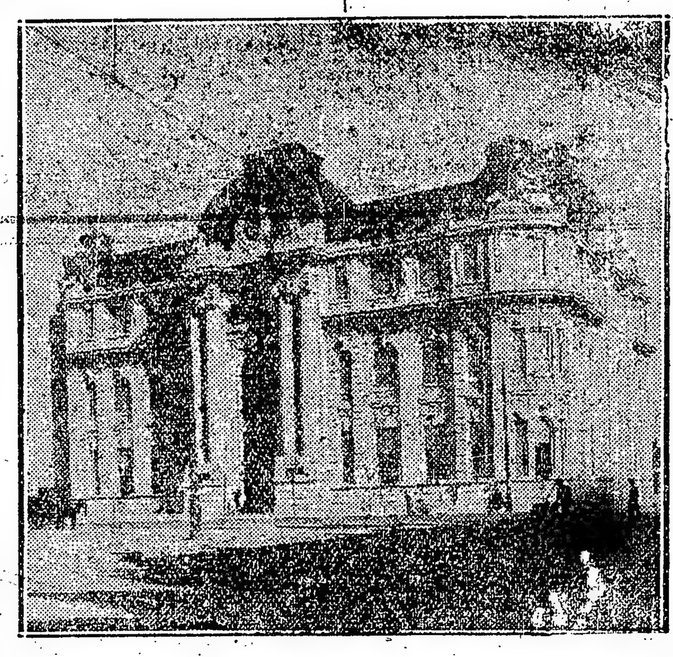

Banco de la Nación Argentina

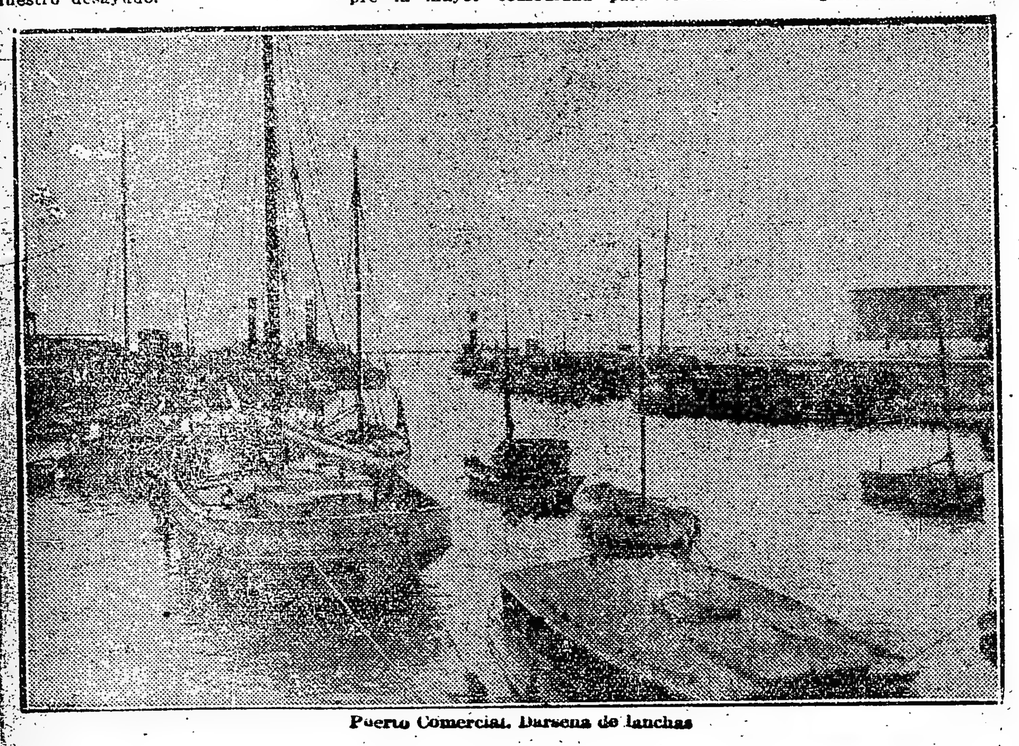

Puerto Comercial. Darsena de lanchas

Pintoresca vista del Arroyo Napostá

Crónicas chilenas

El IV Congreso Panamericano del Niño

El siglo XIX quedará en la historia del mundo como el siglo que reivindicó "Los derechos del hombre", es decir, el siglo que abrió los caminos de la libertad, de la ciencia y de las artes a todos los seres creados, el que dió oportunidades a todos, aboliendo los odiosos privilegios y prerrogativas de casta. Junto con la libertad, se difundió por el mundo la cultura, hermanando los esfuerzos del orbe civilizado en un solo ideal de progreso universal; uniformando, por decirlo así, su ciencia, sus problemas, sus intereses, sus iniciativas y hasta sus conflictos en una especie de consorcio internacional.

Sólo los pueblos ignorantes o las almas mezquinas que jamás podrán elevar su vuelo más allá de los intereses de su pequeño clan, continúan [illegible] ensimismados y aplastados por el ambiente lugareño...

Pero la inmensa mayoría de los habitantes del orbe civilizado siente ya la necesidad de este intercambio internacional de ideales e iniciativas... De esa necesidad han nacido los congresos mundiales que acercan a los pueblos y estrechan los lazos amistosos entre las diversas naciones.

Si el siglo XIX proclamó los "derechos del hombre", el siglo XX tiende a reivindicar para el niño iguales derechos... El hombre culto, aquel que se siente ya fuerte y preparado para luchar en la vida, aspira a que las nuevas generaciones sean aún más fuertes, más vigorosas y más lozanas. Acaso su propia experiencia le hace ver hasta dónde habría podido llegar si su infancia hubiera sido más higiénica, si su espíritu se hubiera preparado con mayor esmero...

En el próximo mes de octubre, veremos llegar a Santiago a los representantes de todas las naciones americanas que formarán parte del IV Congreso Panamericano del Niño.

Toda la América va a inclinarse sobre una cuna...

Cada nación le traerá al niño su don... Aquél las luces de su ciencia, ésta la de su experiencia, la otra, una nueva iniciativa, u ninvento provechoso, algo que le haga aún más bello y más lozano. Todas las naciones americanas se inclinarán sobre una cuna... y por encima de ella se estrecharán los lazos fraternales sin rivalidades ni pequeñeces, porque ante el niño sólo pueden cambiarse pensamientos elevados y nobles...

Los congresos anteriores a favor del niño, han sido latinoamericanos, pero esta vez los Estados Unidos de Norte América han querido adherirse a esta magna reunión y, por lo tanto, el IV Congreso del Niño será Panamericano.

Las instituciones chilenas que trabajan por el bienestar de la infancia, como asimismo los médicos, los legisladores, los sociólogos y todos los hombres de ciencia que velan por los destinos de la raza, se sienten inquietos como a la espera de un gran acontecimiento y los preparativos para el IV Congreso del Niño son activados con gran entusiasmo.

Yo no temo que el honor de nuestro país se amengüe cuando nuestros ilustres visitantes conozcan nuestras instituciones de protección a la infancia, nuestros hospitales y nuestros policlínicos; por el contrario, creo que establecidos ellos sobre sólida base científica, merecerán sino la admiración, por lo menos la aprobación de nuestros huéspedes...

Sin duda que hay también algunas profundas... Las leyes están muy atrasadas en materia de protección al niño; los códigos penales tratan aún al pequeño descarriado como a un delincuente, y muchos asilos de niños requieren reformas apremiantes...

Sin embargo, repito, que no quedaremos deslucidos...

El temor que me invade al ver próxima la llegada de los representantes del IV Congreso Panamericano del Niño es de otra índole.

Temo por su comodidad, por la falta de confort que sufre todo viajero en Chile. Temo que nosotros los chilenos no demos a este Congreso la importancia social que le dieron los brasileños en el III Congreso del Niño, verificado en 1922 en Río de Janeiro, al cual tuve yo la honra de asistir.

En aquella ocasión, los delegados chilenos luchamos denodadamente por obtener para Santiago la sede del IV Congreso, sede que los peruanos nos disputaban con igual denuedo...

Y ahora que está resuelta esta venida, yo me pregunto si hicimos bien en reclamar para Chile este honor... Yo me pregunto si el gobierno y el Parlamento se preocuparán en debida forma de hacer grata la estada de los congresales en Chile...

La parte técnica del congreso está entregada a los hombres mejor preparados del país y su capacidad intelectual puede rivalizar brillantemente con todas las lumbreras de nuestra América. Ahora, se trata de hacer agradable su estada entre nosotros. Es oportuno recordar el método usado en Río de Janeiro.

Cada delegado tenía en su poder un folleto que encerraba todo el vasto programa del congreso, programa que no sólo abarcaba los áridos temas científicos, las visitas a hospitales y escuelas de medicina, sino también los paseos...

Cada mañana, al llegar al Silogeum, encontrábamos una larga fila de automóviles que debían conducir a los delegados después de las sesiones del congreso a un sitio pintoresco, a diversos institutos y bibliotecas, a un museo artístico, etc.

Así, visitamos la Tijuca, Pan de Azúcar, Corcovado, Copacabana; así recorrimos todas las islas maravillosas de la bahía de Guanabara y las ciudades de Victéroid, Petrópolis y Teresópolis... Todo se hacía con la mayor previsión y un exquisito confort; nunca hubo atrasos en la hora de partida, ni aglomeraciones, ni contratiempos...

En todos aquellos paseos, dominaba la mayor sencillez. Si la excursión era matinal, los paseantes eran obsequiados con algunos sandwiches, galletas y refrescos (antialcohólicos siempre)...

Si vespertina, no faltaba una taza de té aromatizada con la fragancia recreada con la vista de sus innumerables panoramas.

¡Sólo recuerdo un banquete oficial! El banquete de clausura de los sesiones del Congreso del Niño, banquete en que todos los delegados experimentamos la tristeza de la separación y abrigamos el deseo de vernos de nuevo reunidos en Santiago...

Sé de muchos de nuestros compañeros de Río de Janeiro que se han inscripto en el congreso que se verificará en octubre...

¿Qué suerte correrán nuestros amigos? ¿Podremos nosotros devolverles todas sus atenciones? Que los que dirigen los destinos de la nación abandonen por un momento las luchas políticas, los rencores estériles y piensen en la trascendental importancia de este Congreso internacional, que reunirá en Santiago a las eminencias americanas de más destacado brillo en el campo de la medicina y de la sociología...

Y que los chilenos que abogamos y luchamos por obtener para Santiago la sede del IV Congreso Panamericano del Niño, no otengamos que lamentar esa que allá creíamos sinceramente una victoria...

Santiago, mayo de 1924.

ROXANE.

La inauguración de la exposición de Wembley

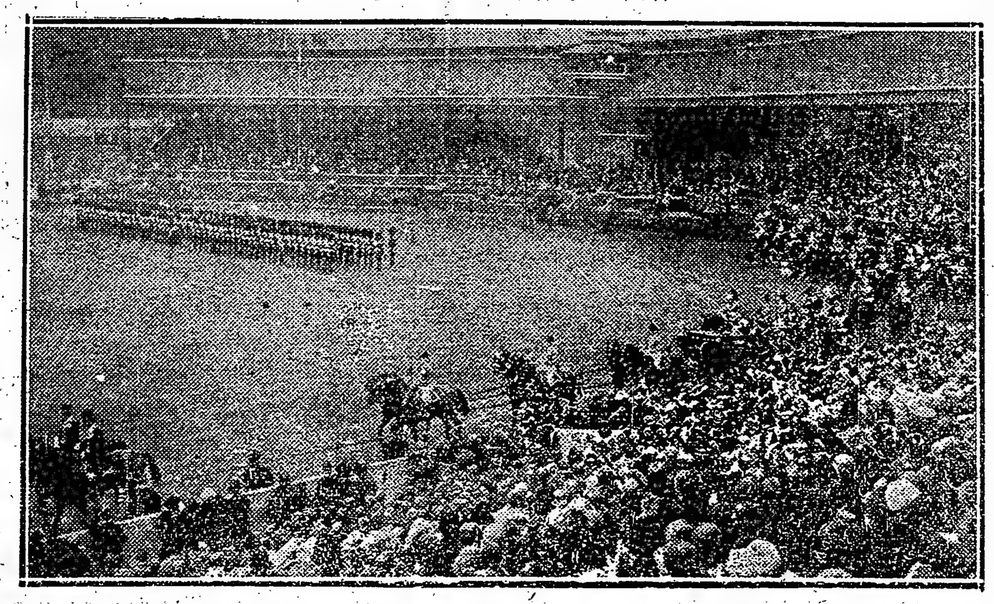

La llegada e ncarroza de gala de los soberanos británicos al estadio de Wembley. Mientras el cortejo real recorre el perímetro de la pista, las tropas alineadas, rinden honores

La inauguración de la Exposición imperial británica de Wembley por el rey y la reina de Inglaterra, ha tenido lugar el 23 de abril con un brillo y un fasto que difícilmente se puede imaginar.

En el gigantesc oestadio en anfiteatro, que es el más grand edel mundo; en una extremidad y bajo un dosel de púrpura y de oro se levantaba un trono doble. Los soberanos hicieron su entrada en medio de un entusiasmo indescriptible, en una carroza de gala, tirada por seis caballos de arnés exhornados en "vermeil", y postillones de peluca, con cubre-pechos escarlata constelado de medallas. El rey llevaba uniforme de Almirante con la orden de la Janetiena. La reina llevaba un interesante vestido de "velour" gris; la bienvenida les fué dada por el Príncipe de Gales, presidente de la Exposición, que llevaba también uniforme de marino. A su alocución respondió el rey con algunas palabras vibrantes:

"El espíritu de libre y tolerante cooperación que ha conducido a los pueblos cuya raza, creencias, instituciones y maneras de pensar son tan diferentes, a unirse en una sola república y hacer comunes sus cualidades nacionales para la realización de una gran obra".

Los dos discursos fueron oídos por la multitud gracias a 30 alto-parlantes, mientras que el milagro de la T. S. F. los difundía en el mismo instante, por el mundo entero.

Habiendo apoyado, el rey, su índice derecho sobre un botón eléctrico, surgieron de pronto mil pabellones multicolores en la cima de mil elevaciones, a través de toda la Exposición.

Después el Obispo de Londres, de pie, cerca de su soberano, recitó gravemente el Pater, que todos los asistentes repitieron con unción. Entretanto, sobre la inmensa arena, inmóviles, presetando armas, las compañías de honor, alineadas impecablemente evocaron todo el imperio británico con sus alabarderos en vestidos del tiempo de Isabel, sus granaderos de Gohete y sus caballeros hindúes con turbante.

QUE SEA EN INVIERNO

En estas mañanas de límpido cielo,
Con el leve soplo de una brisa buena,
Todos los enfermos tienen el consuelo
De saberse ungidos por la gracia plena...

Gracia que derrama nuestro padre Febo
Para que los tristes y los encumbrados,
Estrenen el bello tibio traje nuevo
De la nueva aurora de tintes rosados...

Dirijo mis pasos hacia la arboleda
Que ya se despoja de su traje verde,
Y añoro el perfume de la rosaleda
Que con el otoño su perfume pierde...

Mis plantas se posan en las hojarascas
Que mueve el favonio con triste pereza...
Y pienso en la vida que tuvo borrascas
Como las que tiene la Naturaleza

Cuando la Enemiga, la Implacable y tora
Viajera, disponga mi cósmico vuelo,
Quiero que utilice su guadaña corva
En una mañana de límpido cielo...

En una mañana de sol prodigioso,
—Si fuera posible, del más crudo invierno—
Quiero que se hiele mi afán amoroso,
Cuando me despida para el viaje Eterno...

LA GRAN MISERIA DE LA LITERATURA

Hace apenas seis meses, una revista artística preguntaba a sus amigos: "¿Debemos quemar los museos?..." Hoy, una revista literaria dirige a sus lectores la siguiente interrogación: "¿Es necesario matar a los literatos?..." Y esta vez ya no son alardes de modernismo cubista o contorsionista, sino encuestas serias organizadas por dos escritores que no tardarán mucho en ser académicos. Así, al sólo ver las firmas, antes de leer el artículo de "La Vie", todo el mundo se tranquiliza, comprendiendo que no puede tratarse de un acto de inútil crueldad.

Y, en efecto, es un piadoso sentimiento confraternal el que dicta a Mario y a Ary Leblond su extraña pregunta. "En una Europa en la que los salarios de todos los trabajadores han aumentado muchísimo, no existe sino un oficio que sigue siendo retribuido lo mismo que antes de la guerra. Este oficio es la literatura. Ahora bien: ¿Cómo hacer para no morirse de hambre, teniendo que gastar cuatro veces más de lo que se gana?" La respuesta, los mismos inquisidores la dan. "Trabajando cuatro veces más" exclaman, pero como esto convierte al gremio entero en algo que hace pensar en una casta de condenados; como esto crea un infierno de surmenage en medio de un universo a quien la ley le ha concedido las ocho horas de labor: como esto pone fuera de la medida común a los infelices plumíferos, los hermanos Leblond murmuran:

—Lo más caritativo sería suprimirlos...

Hay algo de multusianismo piadoso en la idea de los que, con clarividencia, desean remediar así lo que pasa en el mundo de las letras. No pudiendo, de una manera literal, matar a los que ya penan en el infierno de la vida literaria, lo que quieren es hacer que las escuelas sean menos fecundas en soñadores. Porque, según parece, todo el mal proviene de la educación que se recibe en las aulas, donde todo está inspirado por la literatura, donde no se habla sino desde el punto de vista de la literatura, donde el ambiente, saturado de miasmas de la literatura, envenena los jóvenes intelectos, desde las primeras letras.

Y si así es hoy, da miedo pensar en lo que será mañana. Hasta estos últimos meses, en efecto, en Francia había dos sistemas de bachillerato, el primero reservado a los que deseaban seguir nutriéndose de raíces latinas, y creando el otro para los que se preparaban a las carreras científicas o comerciales. Pero el actual gobierno ha suprimido este último, para someter de nuevo a los futuros ingenieros y a los futuros electricistas al mismo régimen que los futuros oradores. ¡Todo el mundo latinista! Y es en vano hacer observar que, salvo ciertos casos, los niños de los institutos tienen en nuestro siglo de internacionalismo comercial y de intercambio de esfuerzos prácticos, mayor interés en aprender inglés, alemán o italiano, que en estudiar latín. La mayoría de los parlamentarios de París ha pensado de otro modo. El fantasma de Virgilio ha derrotado al espíritu de Pierre Hamp. Aún dentro del ejercicio mismo de la gramática, dijérase que se desea alejar a los escolares de todo contacto con las realidades del siglo. Los vocabularios científicos, los léxicos de términos que Remy de Gourmont recomendaba como elementos indispensables para pintar o explicar la actividad de nuestra existencia con su mecanismo complejo de electricidad, vapor, arte y [illegible] no existen aún [illegible] una escuela. En cambio, los profesores, al corregir los deberes de los alumnos de retórica, se complacen en esmaltar la ingenua prosa de los adolescentes con términos arcaicos y pomposos rancios, lo que se llama cultivar el gusto artístico...

Pero, en fin, de lo que los hermanos Leblond se quejan amargamente, no es de la calidad de los "hommes de lettres", sino de su cantidad. Son, según las estadísticas, millares de millares... Con consultar los catálogos de los libros nuevos y los sumarios de las revistas, puede ya cualquier profano darse cuenta de que el gremio no se parece ni a la agricultura ni a la Venus de Milo, en lo de carecer de brazos. Al contrario. Acercándose a cualquier casa editorial, dijérase que se encuentra uno ante una imagen de la diosa Kawanon, la de las manos incontables... Y todas esas manos se agitan, todas esas manos escriben, todas esas manos piden algo.

—Por desgracia — murmuran los directores de periódicos — no hay para todos...

No hay sino para los escogidos, en efecto... Y esos escogidos, si no se cuenta entre ellos a los veinte dramaturgos, a los diez novelistas y a los cinco cronistas que forman la casta de los potentados, no merecen sino que se les tenga lástima. Un buen obrero o un buen empleado, tienen siempre una situación más envidiable que la de un literato conocido. Conocido quiere decir el novelista que publica dos obras al año y que alcanza tiradas de ocho o diez mil ejemplares... Conocido quiere decir el dramaturgo que cada temporada coloca una comedia que se representa treinta noches... Conocido quiere decir el cronista que colabora en revistas y diarios de importancia...

Calculad, en efecto, lo que representan los productos de esa labor, y os encontraréis con gente que vive en París, que asiste a las fiestas, que se oye llamar "querido maestro", que tiene la obligación de ayudar a los compañeros sin ventura y que con todo y con eso, no gana arriba de 20.000 francos al año. Los hermanos Leblond citan un anciano glorioso que para sostener su hogar modestísimo tiene que trabajar catorce horas diarias. "Ese anciano — agregan — es una gloria nacional". Y aunque no dicen su nombre, no nos es difícil adivinar que se trata del gran J. H. Rosny... O del genial Elemir Bourges... O del maravilloso Georges de Porto Riche...! Son tantos...

Y si en vez de anciano, dijeran joven, también podran citarse muchos nombres célebres, universalmente célebres. ¿Cómo creéis, por ejemplo, que vive Camile Mauclair? En la pobreza... ¿Y André Suares?... ¿Y Paul Valery?... ¿Y Charles Maurras?... También en la pobreza, a pesar de ser los ases de sus generaciones y de escribir en prosa obras que se venden...

En cuanto a los poetas, ¡ah! miseria de miserias; en cuanto a los infelices poetas, resulta tan triste la vida que llevan, que se necesita un caso como el de Maurice du Plessy, que a estas horas se muere de hambre en una guardilla, para que la gente se decida a hablar de ellos y a murmurar cual si se tratara de algunos pájaros exóticos:

—¡Pobrecillos!...

ALTA GRACIA

DURANTE EL INVIERNO

ALTA GRACIA posee un clima perfecto. Son allí rarísimas las lluvias durante el invierno, y como norma el sol darda sus rayos benéficos, templando agradablemente el ambiente.

La vida diaria al aire, halla motivo para sus gratas expansiones en un pintoresco campo de golf y en las canchas de tenis del **Sierras Hotel.**

Las sierras, muy próximas, ofrecen sus faldas a los amantes de las ascenciones y en los valles serpentea el excelente macadam de los caminos, propicio para el automovilismo y las cabalgatas. Los cazadores hallan también blancos dignos de su pericia como tiradores.

En todo el **Sierras Hotel** hay calefacción central, agua corriente, fría y caliente, en todos los departamentos y habitaciones, lo mismo que luz eléctrica y todo lo que al confort moderno concierne.

Es de notar que todos sus departamentos tienen su cuarto de baño propio.

En lo que se refiere al servicio y cocina, no puede desearse nada más refinado y selecto. La orquesta ameniza la hora de las comidas, y de noche, favorece las reuniones sociales y el baile.

Actualmente rigen, para el Hotel, tarifas reducidas, en extremo convenientes, pudiendo reservarse comodidades y solicitarse informes amplios en el **Departamento de Publicidad del F. C. C. A., Oficina 84,** calle Bartolomé Mitre 299, Buenos Aires.

Municipalidad de Las Conchas

Progresos edilicios. - Educación. - Clubs. - Sociedades, etc.

La Comuna de Las Conchas es una de las más pintorescas por la situación privilegiada en que se halla ubicada, especialmente su pueblo y la estación Tigre.

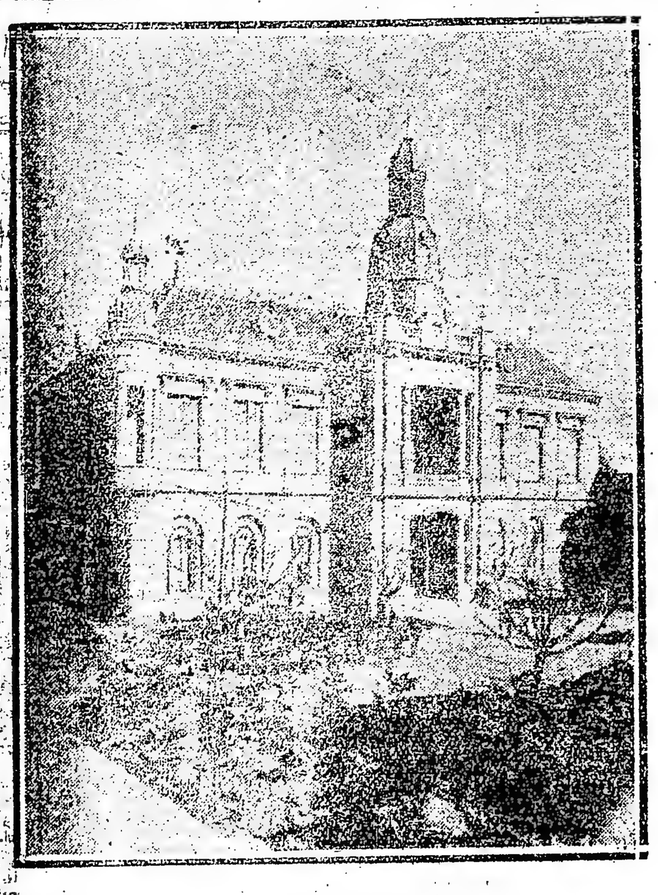

Casa Municipal

Las bellezas naturales con que la naturaleza la ha favorecido se hallan realzadas por la edificación de soberbios chalets que se levantan en las márgenes de los diferentes ríos que hacen del Delta una cantidad de islas que producen en grande escala toda clase de frutas y de flores.

Es el lugar preferido por las familias durante la época del veraneo.

La práctica del noble deporte del remo ha hecho que se levantaran grandiosos edificios por los distintos clubs que representan a casi todas las naciones y que al motivar las grandes regatas internacionales hacen del Tigre el "rendez-vous" de la sociedad porteña.

Actualmente se están realizando grandes obras de canalización, rectificación y limpieza de riberas que han de convertir este sitio en el preferido de las familias para disfrutar de sus delicias durante la estación veraniega.

Dr. Juan José Maina (hijo)
Secretario

Dr. Ricardo de Labougle
Comisionado Municipal

Sr. Víctor M. Barbier
Contador - Tesorero

Municipalidades y planteado el conflicto ante el P. E. de la Provincia, éste designó Comisionado Municipal al doctor Ricardo de Labougle, joven universitario de grandes méritos a quien el pueblo de Las Conchas está muy agradecido por la importancia de la acción desplegada al frente de la Comuna desde enero a la fecha.

A los 21 años de edad se recibió de abogado y doctor en jurisprudencia en la Facultad de Derecho de Buenos Aires, con nota de distinguido.

Ha sido durante los años 1918, 1919 y 1920, asesor de menores en la ciudad de La Plata, cargo que renunció para dedicarse a su profesión, siendo actualmente director de varias sociedades anónimas. Ha sido delegado al Primer Congreso Universitario Anual celebrado en la ciudad de La Plata el año próximo pasado. Actualmente es profesor de Derecho Civil en la Universidad de La Plata.

Administración—

La administración municipal a cargo de las personas arriba nombradas ha dado, desde su comienzo, los mejores frutos, frutos que la prensa local en general se ha complacido en hacerlo público. En la secretaría a cargo del doctor Juan José Maina (hijo) se estudiaron y despacharon desde enero a la fecha 579 expedientes diversos.

El contador-tesorero señor Víctor M. Barbier ha reorganizado las dependencias a su cargo obteniendo una mayor percepción de impuestos en relación a otros años, pues en los cuatro primeros meses del año se recaudaron 72.837,87 pesos, mientras que en el mismo período del año anterior lo recaudado alcanzó a pesos 69.414,47.

Servicios públicos—

Los servicios públicos están atendidos por las diversas reparticiones que actualmente se hallan dispersos y pagándose por ellos el alquiler correspondiente.

Proyectos—

Otros proyectos de importancia y que actualmente se hallan a estudio son: la reconstrucción del puente Lima que une al pueblo la Villa denominado Rincón de Milberg. La macadamización de la calle Clemencia Frías de Williams. La nivelación de la isla. Desagüe e higienización de la calle Romero que hace poco ha sido pavimentada sin tenerse en cuenta los desagües.

Rincón de Milberg—

Esta importante villa que cuenta con 2300 habitantes con 600 niños en edad escolar, acaba de renacer a la vida, puede decirse, después de un sueño letárgico de cerca de 12 años.

La Comisión de Fomento de esa villa presidida por el activo y caracterizado vecino señor José Antonio Pérez, acudió al Comisionado Municipal en busca de protección para esa importante zona, que desde tanto tiempo se hallaba huérfana de toda acción edilicia.

El doctor Ricardo de Labougle después de una visita a ese paraje y constatar la necesidad de las obras solicitadas por los vecinos, prometió la ayuda municipal a la diligente Comisión de Fomento y en menos de dos meses y con poco gasto se han hecho cerca de 3000 metros de zanjas de desagües, construído puentes y alcantarillas en las bocacalles, rellenado 16 pantanos con ladrillos y tierra, en una palabra, han vuelto a ser transitables las calles del Rincón de Milberg con la consiguiente satisfacción de los habitantes del mismo.

El comercio y la industria de esa villa está representado por fábricas de artículos de mimbre, aserraderos, criaderos de aves, tambos, chacras y siete casas de comercio. En su edificación se destacan varios chalets de muy buen gusto.

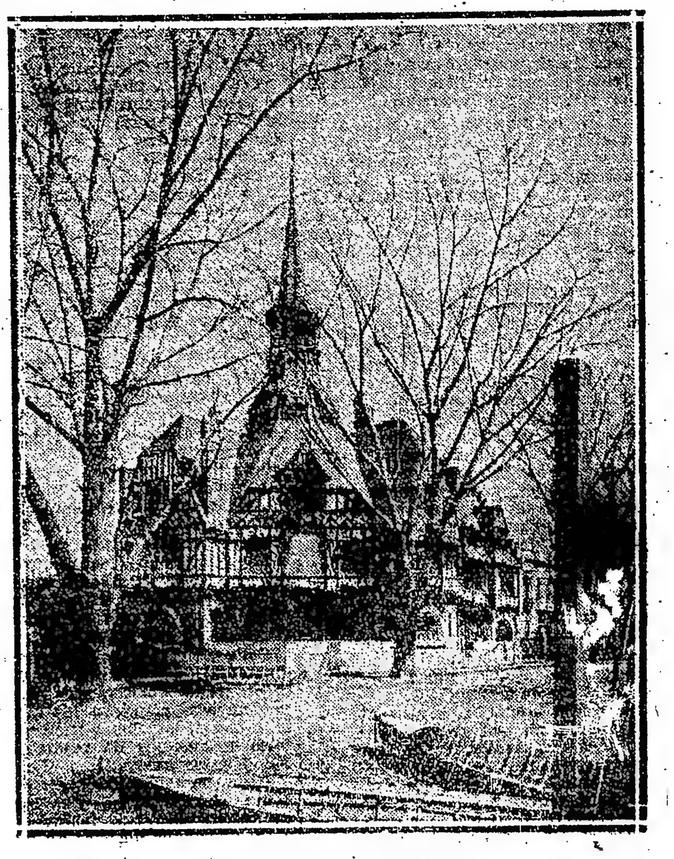

Rowing Club Argentino

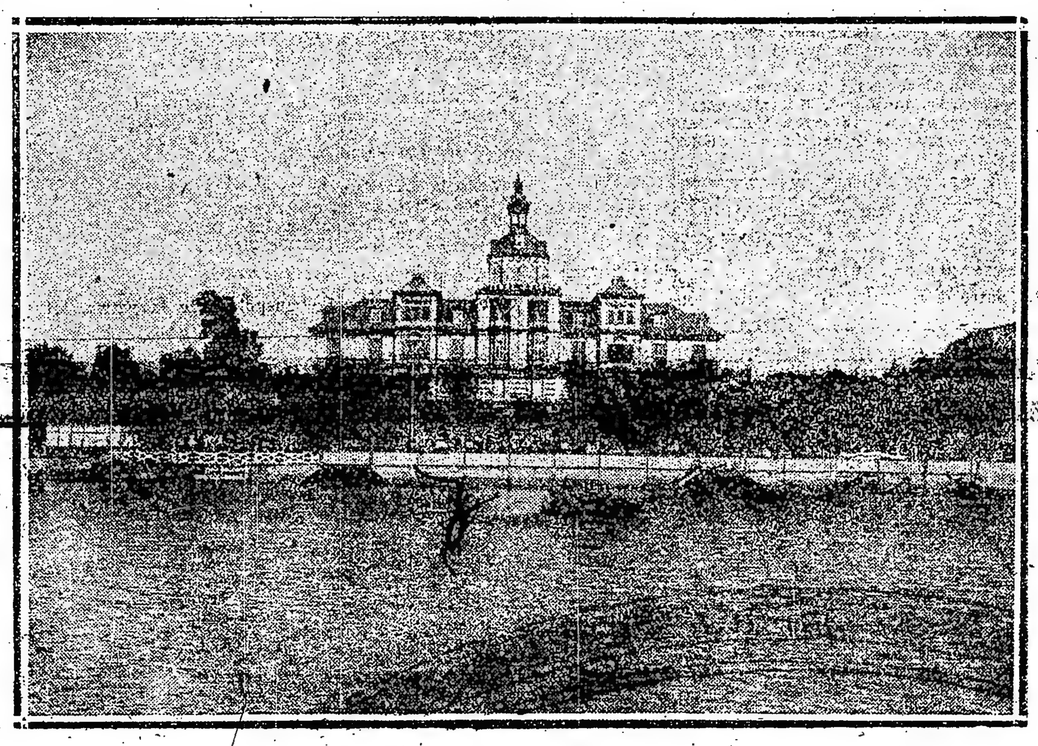

Tigre Hotel

Plaza Cazón

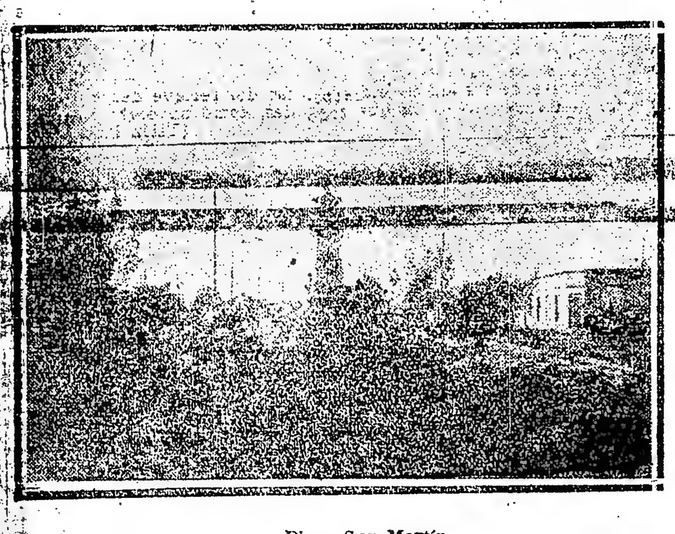

Plaza San Martín

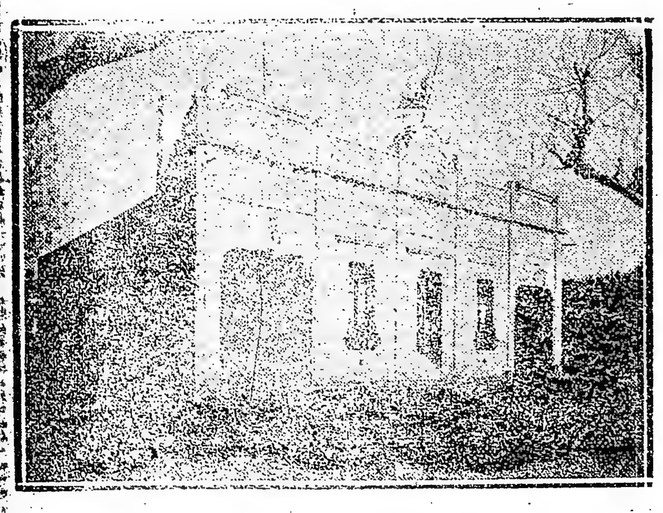

Cuartel de la Sociedad Bomberos Voluntarios

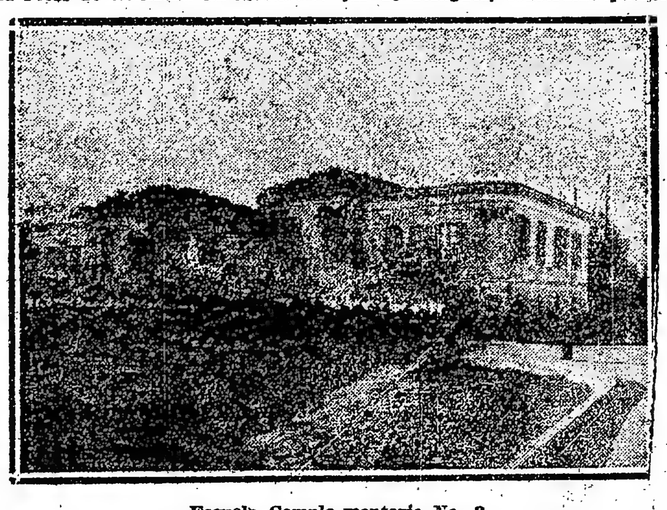

Escuela Complementaria No. 3

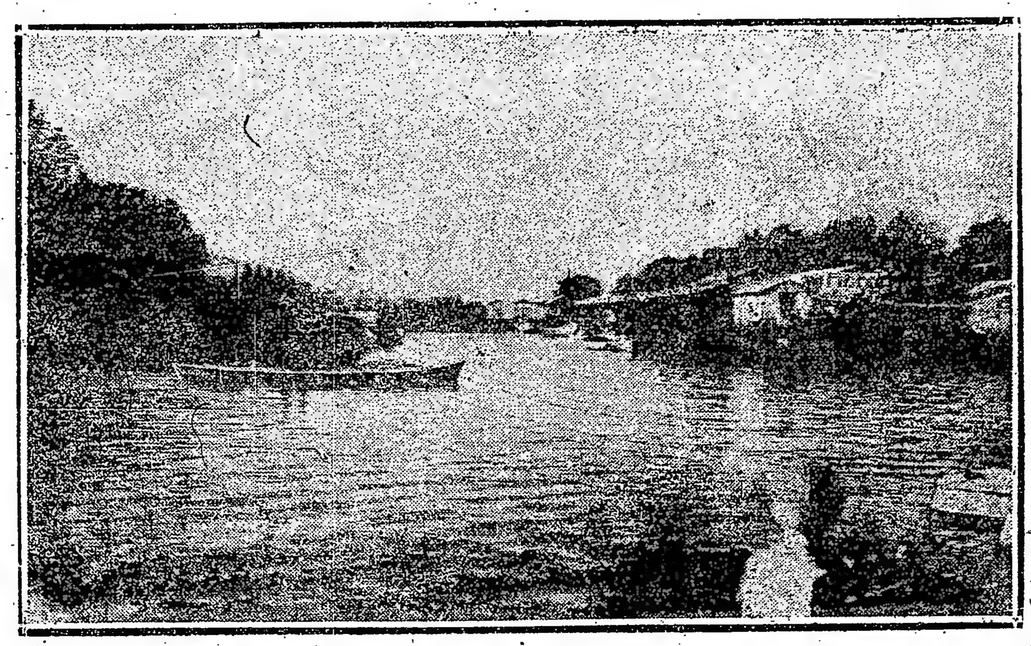

Mercado de Frutas. — Puerto del Tigre

Las que durante el verano no pueden alejarse de la Capital Federal. Los salones del Tigre Club y del Tigre Hotel se ven siempre muy concurridos por distinguidas fami-

Designación de Comisionado Municipal—

Debido a la constitución de dos

Desde hace más de 10 años está afiliado al Partido Radical, en cuyas filas goza del prestigio a que se ha hecho acreedor por sus cualidades de hombre recto y de hombre de honor.

Designación de secretario y contador tesorero—

Uno de los primeros actos del Comisionado Municipal fué el nombramiento de secretario y contador-tesorero de la Municipalidad, para cuyo cargo designó a dos caballeros de su entera confianza, el doctor Juan José Maina (hijo), vecino de la ciudad de La Plata, y al contador público nacional señor Víctor M. Barbier.

como ser Obras Públicas, Inspección General, Inspección Veterinaria, Alumbrado, Barrido y Limpieza, etc. que ahora tienen a su frente todo un personal diplomado o técnico, según las necesidades de cada repartición. La Oficina de Obras Públicas está atendida personalmente por el ingeniero Carlos Curutchet, con la cooperación de la Inspección General a cargo del señor Severo Sáenz.

El nombramiento de un médico veterinario por el Comisionado Municipal, ha tranquilizado al pueblo, pues el titular doctor René H. Simonpietri, contrariamente a lo que antes se hacía, practica una seria revisación de los animales que se sacrifican, sellando todas aquellas

de recolección de basuras y el de barrido y riego a importantes zonas de ese pueblo.

Arreglo de calles—

Puede decirse que todas las calles del pueblo han sido arregladas y abovedadas durante la actual administración, y el camino asfaltado que va al Tigre Hotel y Tigre Club ha sido completamente reparado a razón de 200 a 250 remiendos mensuales. Los desagües han sido limpiados y se han construído varias alcantarillas.

Corralón Municipal—

Una obra de verdadera utilidad

Rincón de Milberg. — Calles hoy transitables, con sus alcantarillas correspondientes

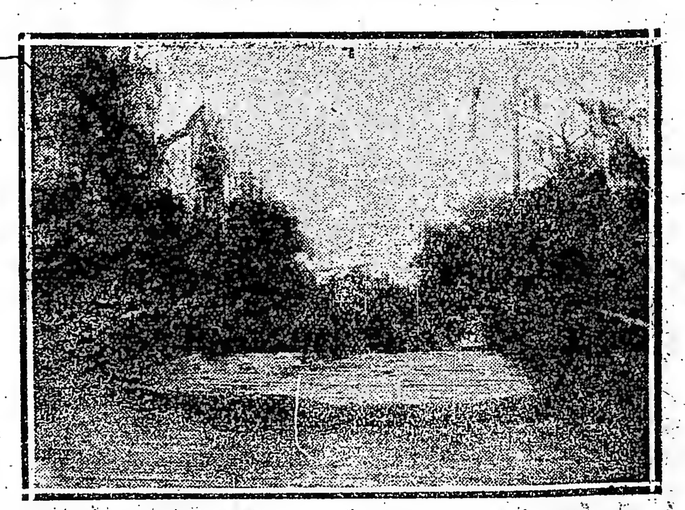

Rincón de Milberg. — Puente Lima y calle Cazón, recién librados al tráfico, después de 12 años de abandono

DEL TEATRO NACIONAL E HISTORICO

AMANECER

por Juan José Fragoni.

ARGUMENTO

Los funcionarios de la Administración colonial deben prestar juramento a la Junta Gubernativa.

Ante de estos actos de adhesión al nuevo gobierno, se origina una escena borrascosa entre Moreno y los otros. Mientras el secretario lee el acta de juramento para que sea ratificada, dichos señores hacen gala de diligencias, en las que se revela tanto el encono a los patriotas.

Moreno, entonces, en un arranque [illegible] impone con uno de esos [illegible] enérgicos que lo hicieron pasar la posteridad como la encarnación de la epopeya revolucionaria.

[illegible] de la anécdota.

ACTO Y CUADRO UNICO

La escena representa el despacho [illegible] del fuerte, convertido en [illegible] oficinas de la Junta Gubernativa.

[illegible] de caoba estilo Imperio, [illegible] de brocato rojo. Alfombras y cortinados del mismo color.

Los muebles en desorden: casi en el centro, hacia la izquierda, un pupitre de madera negra. Más al fondo una mesa amplia, arrestada de papeles y legajos. Al costado derecho de esta mesa un sofá y un sillón que den ser ocupados por los oidores en la escena IV. Candelabros de dos o más bujías de cera, en las mesas, alumbran con claridad indecisa...

Puertas a la izquierda y a la derecha. Ventana al foro, por la que entra a intervalos la luz de los reflejos, en las escenas 1a., 2a., 3a. y 4a. únicamente.

Personajes

Castelli
Moreno
Matheu
Paso
Oidor 1o.
Oidor 2o.
Oidor 3o.
Oidor 4o.
Portero

Año 1810. — En Buenos Aires

ESCENA I

(En la pequeña mesa escritorio de la izquierda, Juan José Paso redactando muy de prisa. Sus ademanes impacientes, demuestran un estado nervioso.)

Paso. — (Dejando de escribir). ...Ya estoy cansado de toda esta comedia. ¿A qué este embozamiento? ¿Gobierno en nombre de Fernando VII? Respetar esa ley, esa coyunda, cuando el nombre de libertad nos quema los labios. ¡Oh! Eso de amordazar el sentimiento... (Aparece por la puerta de la izquierda un portero trayendo un sobre).

ESCENA II

Paso y portero

Paso. — Con permiso, excelencia.

Paso. — (Con ansiedad). ¿Y el doctor Moreno?

Portero. — Todavía no ha venido. Ha sido devuelta esta circular (Entrega el sobre).

Paso. — (Leyendo la dirección del sobre). ¡Siempre el mismo! ¡Siempre Alsaga! Qué enemigo nos hemos ganado... (Al portero). ¿Es muy tarde?

Portero. — Las 5, excelencia.

Paso. — ¿No para la lluvia?

Portero. — Llueve a cántaros...

Paso. — Puede retirarse a descansar; no hay nada que hacer. (El portero reverencia y se retira por la puerta de la izquierda).

ESCENA III

Paso

Paso. — (Paseándose impaciente). Pero no viene nadie. (Se detiene y escucha brevemente; desalentado luego, prosigue andando). ¿Por qué no prestarán juramento estos señores del Cabildo? ¿Querrán detener acaso nuestras aspiraciones? ¿Las podrán ahogar con majaderías? (La campana del Cabildo da las cinco; al sonar el último toque, Paso prosigue su monólogo interrumpido.) ¿Las 5? Moreno no viene... Los oidores no llegan. ¿Qué habrá pasado?... ¡Malditos godos! (Por la puerta de la derecha entra Matheu. Aparenta venir calado por la lluvia.)

ESCENA IV

Paso y Matheu

Matheu. — No todos... (Aludiendo a las últimas palabras de Paso).

Paso. — Mi respetable Matheu...

Matheu. — Mi querido Paso. (Se estrechan las manos). Aquí me ves, empapado. Parece que mengua un poco la lluvia; pero esa calle de la Defensa está intransitable. (Se saca el abrigo y lo coloca en uno de los sillones).

Paso. — ¡Qué cariño más sincero! ¡Qué tierno afecto siente usted por nuestra tierra!

Matheu. — (Sentándose fatigado) Tienes razón, hijo mío. Pero te oí al entrar una frase injusta. "Malditos godos!" (Recalcando la frase). "¡Malditos godos!" ¡No desmientes tu raza! No quieras ser hijo porque te sientes padre... ¿Pero, qué culpa tienen los godos? No son ellos los que vinieron a violar la virgen América para arrebatarle sus joyas... Godo fué Bartolomé de las Casas, que tantos odios se echó encima por defender a estas tierras; porque sentía tan íntimamente las nostalgias del indio martirizado... Ese era godo; predicó el Evangelio con dulzuras de beso... Ese fué el misionero, como el otro, el poeta Ercilla, a quien la humanidad debe más que a un Homero, porque reivindicó a una raza, a la Arauco indomable. Ellos nos enseñaron el amor más allá de la Europa que la humanidad era grande; y que esos indios tenían corazón más puro que nosotros, y tenían hijos, y tenían penas, y lloraban... y sabían vengarse!

Paso. — Sí, mi buen amigo; pero ellos brillaban en la obscuridad como el diamante entre la hulla... Ya lo creo; los veneramos...

Matheu. — Mira, Juan José; esta noche hablábamos de lo mismo en casa de Dios Parera. Y maldecimos a esos del monopolio, a los de las encomiendas, a los que amparaban las [illegible] a esos malditos. Sí, ¡Malditos; no españoles! (Con vehemencia). ¡Son judíos... Mercaderes que no han podido edificar su iglesia, porque la iglesia del presente es la escuela. Esa rama maldita deja su prole por todas partes donde atraviesa... ¡Yo sí, yo soy español! ¡Yo soy revolucionario!... (Castelli por la derecha).

ESCENA V

Dichos y Castelli

Castelli. — (Desde la puerta). Buenas noches.

Paso. — Ahí está Castelli.

Castelli. — (A Paso). ¿Cómo te va, Juan José?...

Matheu. — (A Castelli). ¡Hola! Mi corazón leal.

Castelli. — Mi noble amigo. (Se abraza con Matheu).

Paso. — (A Castelli). ¿Y Moreno?

Castelli. — Creía encontrarlo aquí.

Matheu. — Ya ves. ¿Y no piensan prestar juramento estos señores cesantes del Cabildo?... ¿Qué se hará de ellos?

Castelli. — Pues fácilmente: enviarlos, junto con Liniers. En un momento se les embarca, y cuando quieran acordar están en las Indias; pero en las otras Indias, para que hagan negocio... (Con ironía).

Matheu. — Me parece que nos hemos adelantado: el apresurarse en todo esto...

Paso. — (Interrumpiéndolo). Pero si la verdadera revolución no ha sido en Mayo. El día que se abrieron nuestras playas al mundo, como los brazos al universo, ese día fué el primero de nuestra emancipación... Y ahora, el librecambio económico traerá el librecambio de ideas.

Castelli. — Así es.

Matheu. — (A Castelli). ¿Y cuándo salen las expediciones?

Castelli. — Cuando se inaugure la biblioteca.

Matheu. — No chacotees...

Castelli. — Pues, sí, mi noble amigo. Opinamos lo mismo con Moreno. La acción paralela de la luz y la espada... La claridad iluminando el ataque. La fuerza y la idea. Lo uno sin lo otro es un crimen. Por otra parte, no tan sólo consiste en romper cadenas: conviene preparar el músculo a la movilidad; los nervios a la impresión... (Por la puerta de la derecha entran algunos oidores).

ESCENA VI

Dichos y oidores

(Los patriotas y oidores se saludan con una reverencia; luego, se observan con mutua desconfianza por breves instantes).

Oidor 1o. — (Con sarcasmo). Buenas noches, señores miembros de la Junta Gubernativa.

Paso. (Con énfasis). Buenos días... Dentro de poco la luz irradiará su calor.

Oidor 1.o — Cuidado con las alas de Icaro.

Paso. — Y con las garras del cóndor... (Se retiran los oidores a la derecha, formando un corrillo. Los patriotas, a la izquierda, en diálogo aparte).

Oidor 1o. — (Gesto solapado hacia los oidores. Aparte, aludiendo a los patriotas). Si se creerán éstos que vamos a prestarles juramento. Fe dada a rebeldes, no es válida.

Oidor 2o. — Pues no faltaría más. El derecho divino nos manda después de Dios nuestro rey. En la tierra somos siervos por esa disciplina que sofrena las pasiones y la soberbia germinada del pantano. Es inútil, el Todopoderoso nos ha colocado así, entre el reptil que se arrastra y entre el águila que asciende: no somos ni lo uno ni lo otro...

Oidor 3o. — Pero ellos nos piden juramento en nombre de Fernando VII.

Oidor 1o. — ¡Ca! Es la revolución... Es la locura de los facciosos que quieren destruir la obra del orden... A ese viejo de Castelli (señalando con un gesto de cabeza) cómo lo odio! Me parece adivinar en él a todo lo impetuoso; al gorro frigio de la revolución francesa empapado en sangre... Ah! Si lo tuviera en mis manos... (Continúan conversando en secreto).

Castelli. — (Aparte). ¿Cómo elegirá el pueblo a sus representantes? He ahí todo un sarcasmo. ¡Si no conoce pobre pueblo desgraciado el valor de su riqueza! ¿Acaso puede tener conciencia de su soberanía? La única enseñanza ha sido la del empleado colonial, fácilmente coechable: el ejemplo de la prebenda; la falsa justicia de las audiencias; las guerras morales entre el altar y el trono; los rayos de anatemas y excomuniones; toda una tempestad de miserias que se desencadenaban sobre las cabezas inclinadas en eterna mansedumbre!

Paso. — Nuestra tierra debe ser abierta al universo. Será nuestra patria un crisol donde se viertan las ideas, todas las aspiraciones...

Matheu. — ¡Quién sabe cuántos años pasarán!

Castelli. — (En tono de confidencia). Tengo miedo, sí, miedo de la soberanía individual. ¿Sabrán, acaso, valorizar los atributos de la democracia? ¿Podremos formar ciudadanos?... Sucederá con ellos lo que con los indios de la conquista: en cambio de baratijas y cuentas de cristal, daban sus riquezas. Así vendrá el nuevo conquistador impune, el caudillo que por sugestión hereditaria transformará la esclavitud en demagogia; y entonces ¡horror! Los pueblos pursarán las faltas de los padres, y la llaga maldita se descubrirá en la carne de la nacionalidad! Las praderas convertidas en santuario de sacrificios, el facón por única espada de justicia, la vincha salvaje será el único emblema y surgirá el prepotente, el bárbaro con su poncho como bandera!... (Se deja caer en una silla, triste y abatido).

Paso. — Sí, mi noble anciano. (Acariciándole la frente). Esos; esos (aludiendo a los oidores) tienen la culpa. La ley por encima de todo; un vicio, una enfermedad que no se discute ni se cura... A su amparo, se labran los porvenires cuantiosos, como ciertas plantas venenosas que se alimentan con los jugos útiles, que debieran de transformarse en otras médulas, en otras vidas!

Matheu. — Poco a poco, muchacho; en un día, no se extirpan los tiranos...

Castelli. — No hay tiranos: hay esclavos!

Matheu. — (Cariñosamente). Es imposible discutir contigo. (Aparentan proseguir en voz baja sus conversaciones).

Oidor 2o. — (Aparte). ¿Habrá contestado Liniers?

Oidor 1o. — Liniers es nuestro, nuestro.

Paso. — (Aparte). ¿Y si Liniers se levantara?... Es un poder avasallante!

Castelli. — Entonces... ¡Desgraciados de los que intentan oponerse a la libertad de los pueblos! Toda revolución es reivindicadora; tiene sus sacrificios, como las heridas sus dolores; tiene sus aberraciones como las fiebres sus delirios... (Moreno entra precipitadamente).

Todos. — ¡Moreno!

ESCENA VII

Dichos y Moreno

Moreno. — (Saludando a los oidores). Caballeros, me place encontraros... En vuestras casas, he recibido las puertas en la cara. (Se pasea nervioso).

Castelli. — (A Paso). Así también se cierra el corazón al sentimiento, la duda a la evidencia...

Moreno. — (Prosiguiendo). Y sin embargo, vuestros hijos recibirán el fruto al calor de todas las ideas; por ellos he golpeado a las puertas de vuestras casas como un pordiosero! Pero tres ese umbral, tras el sarcasmo de la carcajada, he oído la voz de los niños... El candor de esas almas será el romance épico, la epopeya libertadora. Un sentimiento nuevo, el de la patria, les dará su impulso y su aureola! Y para eso no se necesita mucho: bastará sólo un rayo de dolor, que es la luz, y una gota de amor, que es el rocío... Vuestros hijos tendrán ese valor hispano que trasmonta tierras, asciende cumbres, que cruza los mares... Serán fanáticos por atavismo pero con grandes músicas de ideal en las mentes... Serán como ésos caballeros medioevales, pero sin corazas sus pechos, escudados únicamente por la Libertad!

Oidor 1o. — Excelente, nosotros prestaremos juramento, pero no blasfemeis.

Moreno. — Os humanizo.

Oidor 2o. — Yo no presto juramento. Os levantaréis contra la Iglesia, esa casa del Señor, y en las pilas bautismales se volcará el vino de las orgías! Eso es lo único que traerá el desorden de los facciosos.

Castelli. — La libertad también tendrá dentro de poco su pila bautismal, y el vino de la orgía será la sangre de los hijos de Mayo, generosamente derrochada!

Moreno. — (Al oidor 2o.). Olvidabais, señor, que mi maestro fué un sacerdote: Fray Cayetano Rodríguez.

Oidor 3o. — Es un apóstata.

Moreno. — (En un arranque amenazador). ¿Qué?...

Matheu. — (Deteniéndole de un brazo). Calma, muchacho. (En voz baja). Tú eres un magistrado...

Oidor 1o. — Si hasta los mismos españoles abandonaron a su patria!

Matheu. — ¡Mentira! Los verdaderos españoles, los que llevamos la sangre rebelde del 2 de Mayo, el heroísmo de Lepanto, el desprendimiento del romancero y la abnegación de esos que siempre bregaron por la libertad infinita, que debe ser para la vida lo que la noción del tiempo para la eternidad... Esos, los han legado la independencia, el carácter, y en la lucha empeñada ya, el corazón del Cid Campeador palpitará con ritmos de gloria; cada latido será una nota del gran himno que la nación tendrá dentro de cien años... Los clarines de la victoria serán las voces de los maestros en las escuelas. Irán pasando la libertad como conquistadores del porvenir... Avanzarán contra las borrascas alentados por el fuego de sus almas, esa esperanza llama de convicción que todo lo asciende y que todo lo ilumina... Tal es el sol de la libertad que amanece en el Plata para adormecerse allá, en los Andes!...

Oidor 4o. — Os encontráis mal, señor Matheu!

Oidor 3o. — Está loco...

Matheu. — He mejorado sobre vosotros... que continuáis tontos.

Moreno. — (Enérgicamente). Señores, es menester que prestéis juramento; por afinidad de padres a hijos, hemos conversado unos instantes; ahora la Junta cumplirá con su deber... El señor secretario (a Paso) ha redactado el acta de juramento?...

Paso. — Está todo listo. (Se aproxima a la mesa, toma un pliego de oficio y lo entrega a Moreno).

Moreno. — (A los oidores). Daré lectura del acta que ratificaréis ante la presencia del excelentísimo presidente de la Junta, coronel Saavedra... (Leyendo): "Juramos respetar las decisiones soberanas de la Junta Gubernativa, surgida por la voluntad del pueblo, mientras dure el cautiverio de nuestro rey Fernando VII... (Los oidores hacen gala de negligencia, desvalorizando las palabras de Moreno. Mientras uno se limpia las uñas; otro mira indiferente a uno y a otro lado; otro se sonríe burlonamente).

Moreno. — (Que ha dejado de leer). Esa falta de cultura es digna de vosotros; estáis ofendiendo al magistrado y al hombre... (En un arranque varonil). ¿Pedirles juramento? ¿Acaso lo habéis tenido para con vosotros mismos? ¡Qué ironía!... ¡Juramentos a los que no tienen conciencia! (Avanzando en [illegible] amenazador). Os sacaremos a latigazos como a los mercaderes del templo! (En ese momento asoma; un rayo de luz ilumina el rostro de Moreno, que permanece por un instante frente a los oidores en actitud iracunda).

Castelli. — (Deteniendo a Moreno) — Es inútil... Amaneció ya... ¡Qué hermoso despertar!... Ellos son la sombra, tú eres la luz! ¡Que vivan en su noche! ¡Hijo mío, deja que bese el sol de Mayo en tu frente. (Lo abraza y lo besa). (A lo lejos, las campanas anuncian el alba. Las notas del repique deben llegar apagadas, como un eco).

(Telón lento).

DIRECCION TELEGRAFICA "ENOSIS"

TELEFONOS: U. T. 4903, 5846 y 5848, Av. COOP. 2055, Central

CASAS EN:

TERRITORIO SANTA CRUZ:
RIO GALEGOS
LAGO ARGENINO
COYLE
SANTA CRUZ
EL PASO
SAN JULIAN
PUERTO DESEADO
LAS HERAS
LAGO BUENOS AIRES

AGENCIAS
PUNTA ARENAS, Chile
NUEVA YORK
BARCELONA
BERLIN

TERRITORIO CHUBUT:
COMODORO RIVADAVIA
PUERTO MADRYN
NORQUINCO
TALAGAPA
PIRAMIDES
TRELEW
ESQUEL
TECKA

TERRITORIO RIO NEGRO:
SAN ANTONIO OESTE
HUAHUEL NIYEU
MAQUINCHAO

SOCIEDAD ANONIMA
Importadora y Exportadora
de la Patagonia

Sucesora de las firmas de: José Menéndez y Braun & Blanchard (República Argentina)

ESTABLECIDA EN 1908 — SEGUNDA EPOCA 1913

Capital pagado:
$ 12.500.000
Oro Sellado

DIRECCION GENERAL
Buenos Aires
Calle VICTORIA 348

SECCION MARITIMA
Calle VICTORIA 344

CODIGOS EN USO
Bentley's
Scott 10a. Ed.
A. B. C. 5a. Ed.

Cartas de una joven maestra

Complegidad del alma femenina

Cronista amigo: ¿Qué le ha parecido a Vd. — preguntábame ayer el doctor R. — el artículo de... (aquí un nombre y apellido con todas las letras) sobre el enigma femenino?

Yo me eché un poquito hacia atrás, oprimiendo con la espalda el alto respaldo de la silla y adoptando una actitud en que nos colocamos para profundizar la intención de la persona con quien hablamos. ¿Se burlaba el rumia códigos? La reacción de mi emotividad fué instantánea, pero pronto hubo de tranquilizarme el semblante del amigo que usted no puede ver, yo no sé por qué [illegible], ni en pinta. Había venido a charlar agradablemente, y como hombre educado no se permitía siquiera un asomo de agravio. Se revelaba en sus ojos castaños, sonrientes aún en los momentos de decepción cruel, la lealtad caballeresca de su carácter. (El elogio es desinteresado).

— No está por el disimulo.

— Es que dice X — respondí displicente — son lugares comunes, psicología barata y vulgarota, sin [illegible] originales.

El tomó el rábano por las hojas.

— Eso significa — dijo — que el artículo la ha disgustado; que X ha escrito algo molesto para la fina susceptibilidad del sexo.

Lo expresó el joven abogado llevándose la mano al labio donde el destino — (ciego eterno, aunque otra cosa pretenda Sonderegger) — se niega a hallar un bigote. El alemán — (y me acordé de usted) — me hizo sonreír. Oculté el mohín con rápido y elegante aleteo de abanico.

— No, doctor R. Desde Paul Bourget, maestro en recobecos psicológicos... hasta X, nos tratan a porrazos cuantos se aventuran a analizar la complicada almita femenina. No hay en el mundo dos mujeres iguales, pese a la humillante opinión contraria de espíritus mezquinos. Es la purísima verdad. Pero este enigma es la obra de los hombres a través de los siglos. ¡Sufran ustedes las consecuencias! — Lo dije riendo. El festejó el rasgo de humorismo riendo también.

¿Le parece cursi nuestro diálogo? Lea mi carta hasta el final. No tema desperdicio.

El letrado disparó una ametralladora de preguntas.

— ¿Quién persigue a quién? ¿No vivimos para adorar a ustedes? ¿Todas las creaciones del músculo, de la fantasía, no son para la mujer? ¡Verdad! que para colmo de chiste mi interlocutor había adoptado mi mismo tono?).

Yo me puse seria, casi si hubiese ocupado mi pupitre para dar una conferencia:

— Estamos girando en el consabido círculo vicioso. Lo correcto es hablar con claridad. No niego la complejidad del alma femenina; primero, [illegible], víctima de todas las injusticias, condenada a sacrificarse por el triunfo de los valores superiores de la vida; la mujer se ha hecho así, un misterio interior, cuyo velo no siempre le rasga el que lo desea. Por eso las mujeres nos resignamos a no ser comprendidas. Y somos aparentemente mudanzas, como la sublime y [illegible] Nora. El hombre hace de la mujer lo que quiere; luego es la mujer para el hombre su felicidad o, como diría don Jacinto Benavente, "el castigo de su culpa".

El — ¡Ah, no, señorita!

Yo — ¡Con qué inflexión de voz más rara ha exclamado usted!

Cobró el doctor R. un airecito entre compungido y risueño:

— A veces es la mujer la que porfía en no "comprender". Esto ocurre cuando ella no quiere y sabe, porque es muy ducha, que la aman apasionadamente. Saborea el placer de la venganza de Eva, según observaría Schopenhauer, a la cabeza de todos los misóginos del planeta. ¡Ay, cuando una mujer se persuade de que la quieren con un amor novelesco, y más que acendrado, romántico, con mezcla de ideal, se da

por satisfecha con la certeza y se hace la que no comprende, aunque adivine que su frialdad de estatua hiere mortalmente a su dulce enemigo.

Lo que siguió a esto es largo de contar, pero se lo referiré a usted, aun con el mismo pincelillo de la conversación, taquigráficamente. Estoy segura de que le recreará el ánimo.

— Lo dice usted — repuse — de un modo que más parece una confesión que...

— El caso particular carecería de importancia. No olvide usted que estamos comentando el artículo de X.

— ¡Pero si ese buen señor quedó muy lejos en el camino!

— No importa; seguimos discurriendo "técnicamente", permítame la insolencia, sobre la complejidad femenina. Una mujer no siempre se abandona a "la verdad de su naturaleza"; tiene frenos para sujetar a los corceles locos. Sin embargo, se expone frecuentemente, por la propia imprudencia, a caer en las redes del falso amor. Pero cuando se la quiere bien, con cariño [illegible] (?), con pasión de viejo...

— De un viejo como usted, de veintitantos años...

— ¡Si usted se obstina en interrumpirme!...

— No, hombre, tranquilícese. Punto en boca. Me interesa su relato.

— Cuando el hombre convierte a la mujer en imagen de culto, y sólo le pide que se deje adorar, sin materialidades, sin asechanzas, entonces, el ángel de cabellos rubios y ojos azules nos hace dudar de la bondad, tal como es capaz de practicarla el hombre.

— Usted hace justicia distributiva. Fuera de la era del matriarcado, los hombres dictaron siempre la ley. ¿Cuál es la situación de la mujer en el derecho romano, en la legislación española, en el código civil argentino?

— La digresión nos llevaría a los cerros de Ubeda.

— Digresión... divagaciones...

— No tanto. ¡Retornamos al punto de partida?

— No. El señor X — (y lo zarandeamos a usted de lo lindo) — ha dejado de preocuparme. — (Perdón!). Volvamos a su fábula: "Era un ángel de cabellos color de trigo y ojos de añil"...

— ¿También vengativa?

— Mis palabras enconan la herida. Conste que fué el buen doctor quien condujo nuestra amena charla a la zona velada. Como a los 25 años, el desvanecimiento de una ilusión prepara el terreno para que florezca el roldanesco "rosal de las ruinas", nada ha de estar curado de aquello que supongo — y no me paso de lista — pretérito.

— ¡El pasado! En ocasiones el día de ayer, el minuto que transcurre, nos provocan la sensación del pasado; cada jornada renacemos a una vida nueva; otras veces, el pasado y el porvenir, por extraña ilusión óptica son líneas paralelas que se confunden en la perspectiva borrosa del futuro. Pero hay horas en que la conciencia niega la noción relativa de tiempo.

— ¡Complejidad filosófica!

— El universo nos muestra en efecto enigmas por todas partes; ninguno, empero, como el alma femenina. Reconozco que X no ha hecho sino escribir tonterías, pisándole los talones a Marcel Prevost. Existe una relación visible entre la psiquis femenina y la moral de la sociedad en que vivimos. Esta ha plasmado su espíritu en aras de la familia, de la patria, de la humanidad.

— Rinde usted homenaje a la mujer, como un caballero lamartinesco.

— Pero yo consideraba un aspecto distinto, un caso particular, ateniéndome a las complejidades descriptas por el periodista X.

— ¡Ah, sí! Usted decía que la mujer suele prevenirse contra el que la quiere bien; que no entiende el lenguaje elevado; que no es capaz de la bondad positiva. En una palabra, que confunde a menudo el admirable Werther con un Lovelace cualquiera. Yo contestaría así, y sus razonamientos se vendrían al suelo como un castillo de naipes. En la mujer toda la "cuestión" se reduce a sinceridad de sentimiento: ella quiere o ella no quiere. A lo Hamlet, ya que hemos invadido el campo de la eterna inquietud humana. — "ser o no ser". Inadvertidamente remató de este modo mis reflexiones: "Convénzase, doctor amigo, ella no lo quería a usted". Un ligero temblor en los párpados me denunció la impresión que le hiciera mi definición lógica. Fué él [illegible] apenas un movimiento casi imperceptible de cerrar los ojos [illegible] por un trallazo de luz.

¿Qué piensa usted de este [illegible], amigo mío? Su afma. M. M.

Por la copia

Federico Quevedo Hijón.

ALBERTO ZUM FELDE

El hogar en el campo

Por Fernández Moreno

Pueden discutírsele a Fernández Moreno los valores estéticos de su poesía, señalársele graves equivocaciones en su manera, pero es innegable que entre todos los modernos cultivadores de la lírica, en la Argentina — que cuenta tan prestigiosos nombres como los de Arturo Capdevila, Enrique Banch, Alfonsina Storni, amén de una pléyade de jóvenes de vigoroso avance — es Fernández Moreno el que presenta una personalidad más definida y original, si por personalidad ha de entenderse, literariamente hablando, una manera propia e inconfundible de sentir y de hacer.

Si dijéramos que de la producción poética de este autor — copiosa, como que abarca diez libros de asunto diverso — sólo una tercera parte nos parece de buena ley y la demás inaceptable, diríamos una verdad, aunque sin definición crítica. Definiendo, puede decirse que lo aceptamos en principio, pero lo rechazamos en muchas de sus realizaciones, por considerar que en ellas el autor ha perdido el equilibrio necesario y difícil de mantener, cayendo en disloques y puerilidades que están fuera del arte.

Una simplicidad realista, así en los motivos como en las expresiones, parece ser el principio que informa su poesía. Nada de concepciones abstractas ni de imaginaciones ideales; la realidad que lo rodea y que él personalmente vive, todos los días, ni es el motivo de sus poemas. El panorama circunscripto de las cosas actuales, que lo circundan, y sus íntimas emociones en medio del diario vivir, es lo que él da en sus versos, apartándose de todo tópico literario y de todo convencionalismo estético.

En cuanto a la expresión, aunque muy metafórica e impresionista — lo que le liga a los ultraístas y demás tendencias novísimas — es también de una sencillez cotidiana, teniendo más de lenguaje familiar y de la conversación corriente, que de la aristocracia verbal cultivada por los modernistas. Así ha cantado — pues no se puede decir que haya cantado — todo lo que se le ha ocurrido a propósito de impresiones de la vida, en Buenos Aires, en "Ciudad"; de la vida rural, en "Campo Argentino"; de sus amores tranquilos, en "Por el Amor y por Ella". Ahora acaba de editar "El Hogar en el Campo", donde anota sus emociones de la vida íntima de su hogar de recién casado...

En principio, pues, nos aparece muy bien la tendencia de Fernández Moreno, que ha alcanzado plena realización en muchas de sus composiciones. Pero, de la sencillez a la puerilidad no hay, a veces, en arte, más que un paso, y ese paso lo da a menudo Fernández Moreno. Así como de la familiaridad del lenguaje a la vulgaridad, tal vez no hay tampoco más que otro paso, y ese otro paso lo da también con frecuencia Fernández Moreno. Y esto ya no podemos aceptarlo.

Se ha dicho que Fernández Moreno es desconcertante, por esa desigualdad de su producción, que afrece al lado de un poemita delicado y sabroso, una gansada sin gracia ni gusto, y lo que es peor, consentida en dos renglones que pretenden ser un poema y que se estampan solos, con gran inicial roja, en toda una página.

En este libro que acaba de llegarnos tiene, por ejemplo, cosas tan acertadas como la titulada "Pereza", que dice:

> Nuestro cuarto está lleno de discretas sonrisas;
> Vemos por las ventanas molinos y cornisas
> Una pereza rubia nos cosquillea el pecho:
> Almorzar decidimos buenamente en el lecho.
>
> Los cabellos te trenzas ahora mientras fumo.
> Es un día de frío, de lluvia, color humo...
> Algo, de vez en vez, a los cristales llama.
> Tú dices: —Es un pájaro. — Yo digo: Es una rama.

Y luego estos dos renglones, "El Molinillo de Café", puerilidad sin sentido, puestos en medio de una página, con inicial roja, como si fueran un precioso poema:

> "Un ruidito agradable cuando muele
> En seguida pregunta uno si llueve".

No es tan desconcertante como dicen este poeta. Lo que pasa es que el caminito por donde anda su poesía es estrecho y resbaladizo, y a menudo resbala y cae. En sus poemas, una vez acierta y dos no. La vez que acierta, acierta de veras, y eso basta, seguramente, para salvarlo y darle personalidad literaria. Pero, en el fondo, cuando acierta y cuando se equivoca, lo hace por el mismo procedimiento. Lo que falta quizás en este poeta es un sentido crítico que vigile su propia producción y le haga discernir sus propios valores. Es demasiado espontáneo, y con una egolatría ingenua, escribe todo lo que se le ocurre y publica todo lo que escribe.

¿"El Hogar en el Campo" es un buen libro? En parte. Todo no. Hay en él cosas de mi gusto y sin valor. Hay en él bagatelas, y hasta cosas ridículas como ésta:

> Para tener de ti un hijo, morena,
> y ver cómo le das, cosquilla(?), el pecho.
> Para que le hagas trajecitos nuevos
> o le reformes uno mío, viejo.

De los tres primeros versos de la estrofa transcripta, nada hay que decir. Pero eso del traje viejo del padre, que la mamá achica para el bebito, francamente, no nos parece un motivo poético... Siguiendo así, en ese tren de lirismo doméstico, en el próximo libro el autor nos va a decir cuánto suma la cuenta del almacenero o si al nene le han dado un purgante.

Pasando a otro aspecto del libro — y como el poeta cuenta todo lo que le pasa en su vida, hasta lo que a nadie le importa — estos versos nos informan que Fernández Moreno se casó el año pasado con una chica morocha, y fué a instalarse a una casa de campo, no lejos del pueblo, en las llanuras pampeanas, donde, a la vez que se arreglaba con su respectiva señora a los [illegible] transportes de la luna de miel — que también describe en el libro — ejercía honorablemente su profesión de médico. Allí le dió un hijo su mujer, y, al cabo de un año tal vez se volvió a la ciudad, habiendo redondeado una fortunita... ¡Clapita, con la rapidez que hacen fortuna los médicos en la pampa argentina!... ¿No sería mejor [illegible] de poesía, como aquel de los pantalones viejos del padre que se reforman para el nene?

IMPRENTA Y LITOGRAFIA

Especialidad en trabajos comerciales y planos de remates

A. COLOMBINI & Cía

VIAMONTE 549

Unión Teléfonica 31 [illegible] Retiro 0506

BUENOS AIRES

FLORENCIO J. AMAYA

(Del libro "La Gloria de Vivir", en [illegible])

CAPITULACION

Bella hijita mía
Cáliz de alegría
Que bebí aquel día
De tu anunciación;
Cuando tú naciste, tuve la esperanza
De que fueras puerto de clara bonanza
En la triste andanza
De mi corazón.

Corazón que pudo
Ser como el escudo
Victorioso y rudo
Del batallador;
Y que en la derrota tuvo la ventura
De saber que sólo por su infausta y dura
Pena, fué más para
Su resurrección.

Tu boquita linda,
Roja como guinda,
Parece que brinda
Glorificación;
Y tus manos breves como dos caricias,
Anuncian venturas con sacras albricias
Y dan más delicias
Que una bendición...

Dulce cariñito
Por el que me agito
Con el pecho ahito
De santa emoción:
Dime que te acuerdas mucho del proscrito,
Y llevas con gloria su nombre bendito
[illegible]
De tu corazón...

Si yo te perdiera,
[illegible]
[illegible]
[illegible];
Que [illegible]
Porque un día [illegible]
Que nunca [illegible]
Mi renunciación...

Una buena obra de previsión social

Mutualidad de Empleados y Obreros

Entre las grandes empresas que reunen en su desenvolvimiento un núcleo considerable de obreros y de empleados y éstos han constituido su mutualidad propia, merece destacarse la que han formado los de la empresa de tranvías Anglo Argentina, por el desarrollo creciente, que desde su fundación hasta la fecha, han sabido imprimirle sus dirigentes.

Es indudable que el aporte financiero no ha escaseado, por cuanto la misma empresa ha sido la más sólida garantía para su desarrollo, pero, no obstante, es digna de todo elogio esta mutualidad, por el prestigio que ha adquirido en estos últimos años.

Fundada el 1o. de agosto de 1908, con un total de 14.383 inscriptos, constituidos en su totalidad por obreros, empleados y sus respectivas familias, ha llegado al presente contando entre sus asociados, a pasar la cifra de 30.000.

La cuota modesta, si se tienen en cuenta los servicios que dicha mutualidad presta, ha sido el principal éxito de la misma.

Dicha institución inició sus tareas con un cuerpo médico de 14 facultativos, teniendo a su cargo cada uno el circuito que para tales funciones se le había designado.

Este cuerpo médico, costoso por cierto, ha sido elevado al número de 50, por lo que en la actualidad se presta una mayor atención para los servicios que se requieran en tal sentido.

A los efectos de la asistencia médica el perímetro de la capital está en la mutualidad dividido en 13 secciones y 9 radios. En las secciones, además de la asistencia domiciliaria, el médico debe atender a los enfermos de pie en su propio consultorio. En cuanto a los radios, el médico sólo ve a los enfermos de cama, en el domicilio de los mismos. Los enfermos de pie, domiciliados dentro de esos radios, deben todos concurrir al consultorio central, donde tienen derecho a ser asistidos por cualquiera de los médicos de radio, cada uno de los cuales atiende una clínica médica por espacio de una hora y media, entre las 8 y las 19 horas.

En estos consultorios hay además, tres especialistas de niños: dos de garganta, nariz y oídos; uno de piel y vías urinarias; un cirujano, un ginecólogo, un oculista, un radiólogo, dos dentistas y dos masajistas. También hay cuatro enfermeros, dos de un sexo y dos de otro, que colaboran con los médicos en los distintos consultorios.

El servicio de análisis químicos y bacteriológicos está a cargo del laboratorio que dirije un profesor de la Facultad de Medicina.

El servicio farmacéutico no reconoce restricciones de ninguna clase Los médicos gozan, y no podría ser de otra manera, de la más amplia libertad científica. Cualquier tratamiento, por oneroso que sea, puede ser instituido en beneficio del enfermo, sin otras limitaciones que las impuestas por el buen sentido y un concepto preciso de lo que debe ser un servicio mutualista.

La farmacia propia instalada en los mismos consultorios, despacha entre 400 y 500 fórmulas diarias. Para hacer frente a esta importante tarea, cuenta con un personal numeroso e idoneo, bajo la inmediata dirección de un químico farmacéutico de reconocida actividad y competencia.

La sociedad hace uso igualmente de numerosas farmacias ubicadas en las diferentes secciones de la capital, para comodidad de aquellos socios que viven muy retirados del área de acción del consultorio central y para los casos de mayor urgencia.

Hospitalizaciones—

La hospitalización a la cual tienen derecho todos los socios hombres, señoras y niños que necesiten de una intervención quirúrgica, la hace la sociedad en habitaciones reservadas del Policlínico Italiano, en razón de sólo dos enfermos por habitación. El precio de este mismo servicio para el público es de $ 12.50 por día, sin contar la operación; pero como la sociedad tiene un contrato con el Hospital Italiano, por el cual le garantiza la ocupación permanente de un mínimum de 15 camas, la sociedad sólo paga por este servicio a razón de $ 5.50 por día, por cada cama.

La suma pagada mensualmente al Hospital Italiano, oscila alrededor de 3.300 pesos.

La sociedad no impone ninguna limitación en el servicio de hospitalización, siempre que haya la posibilidad de curar al enfermo. Ha habido casos en que los socios han permanecido internados por cuenta de la sociedad, por espacio de 10, 12 y hasta 18 meses, antes de salir completamente curados o desahuciados como crónicos incurables.

La compañía de tranvías Anglo Argentina contribuye a las cuotas de los socios con $ 1.30 mensualmente por cada empleado, y además carga, casi siempre con los gastos totales incurridos en el mantenimiento del Hogar Sanford y del Recreo de Quilmes.

La contribución total de la empresa en beneficio de los fondos sociales, no baja de $ 200.000 al año.

Dineros devueltos en concepto de subsidios—

La sociedad, además de los servicios médico, farmacéutico y hospitalario que presta a sus asociados, otorga las siguientes contribuciones en efectivo; un subsidio de enfermedad de $ 2 diarios por espacio de noventa días; un subsidio de nacimiento de $ 20 y uno de fallecimiento de pesos 100. Este último sólo se paga en el caso de fallecer el socio empleado.

El importe total de estos subsidios asciende a unos $ 125.000 anuales, lo que representa algo más del 30 o|o de las entradas totales que la sociedad devuelve así a sus socios en dinero efectivo, en concepto de subsidios.

Hogar Sanford—

El Hogar Sanford, construido principalmente con fondos donados por el señor don Carls H. Sanford, ha sido colocado bajo el auspicio de la sociedad, que lo administra y corre con todo lo concerniente a la inscripción y traslado de los niños.

En este hogar, pasan las criaturas 15 días de vacaciones, en los meses de primavera y verano, atendidos por un cuerpo de enfermeras idoneas, rodeados de todas las comodidades y de la mayor abundancia. La extensión de este hogar, que está ubicado en uno de los puntos más lindos de las barrancas de Quilmes, es de 7 hectáreas; el terreno es quebrado y sumamente pintoresco; hay en él preciosas avenidas y muy hermosas arboledas, todo lo cual hace de este sitio un lugar ideal por el destino que tiene.

El hogar alberga cien criaturas a la vez, y por temporadas se llega a alojar 500 a 600 criaturas, con un gasto total de 40.000 pesos. Como se dice en otra parte, los gastos de este hogar son casi siempre costeados exclusivamente por la empresa.

Recreo Quilmes—

La sociedad sostiene también un recreo en la playa de Quilmes, donde los empleados y sus familias concurren una vez por semana a pasar un día de campo en los meses de calor. A estas excursiones concurren anualmente alrededor de 19.000 personas, de las cuales la mitad a lo menos, son criaturas de corta edad.

Como se ve, el cuidado de los niños es una de las mayores preocupaciones de los que tienen el manejo de la mutualidad. Y ello se explica fácilmente porque la institución cuenta con cerca de 12.000 niños, de cuya salud y desarrollo es en gran parte responsable.

Es así cómo la sociedad complementa con un período de vacaciones, realizado en las mejores condiciones posibles, la especial atención que los médicos dedican al cuidado de los niños. Esta doble función de alta previsión social que realiza la institución, tiene su mejor sanción en las cifras escuetas pero elocuentes de la estadística. En esta sociedad la mortalidad infantil es casi nula.

Rifa anual—

Entre las innumerables rifas que inundan a veces nuestra capital, una sola ha conseguido destacarse de sus similares, con una particularidad que habla elocuentemente a su favor y que es la no postergación de la fecha indicada para el sorteo.

Esto ha contribuido eficazmente al éxito de la misma, al extremo de que, un mes antes del sorteo se agota totalmente la emisión de ciento cincuenta mil números.

Consisten estas rifas, en dos casas de moderna construcción con todas las comodidades que pueda pedirse y cuyo estilo arquitectónico severo y regio, a más de ser una buena adquisición para los beneficiados de la suerte, importa un nuevo adelanto para el progreso estítico edilicio.

De suerte, pues, que la Mutualidad del tranvía Anglo Argentino, al adquirir en forma honesta e inteligente, los fondos necesarios para su mejor desenvolvimiento, contribuye con su grano de arena al insoluble problema de la vivienda y de la casa propia.

Estas rifas han aportado a la Mutualidad el dinero suficiente como para saldar la deuda pendiente, que ascendía a más de trescientos mil pesos, originadas por la construcción del consultorio central, los cuales fueron provistos y son continuamente, de todos los adelantos que requiere la ciencia médica. Si bien es cierto que la dotación de instrumentos importa un renglón crecido en los gastos de la Mutualidad, los aportes de estas rifas anuales contribuyen eficazmente a su sostenimiento.

Las dos casas construidas este año y que serán sorteadas el día 12 de junio venidero, y entregadas a los felices poseedores libres de todo gravamen, han sido edificadas en la calle Médanos números 1419 y 1425.

Construidas en un barrio progresista y donde cada día es más densa la población, con un estilo arquitectónico y confort admirables, creemos que se debe tanto a ello el éxito de la rifa como a los fines humanitarios que persigue la institución que la patrocina.

La farmacia propia—

Y para terminar, hablemos un poco de la farmacia propia con que cuenta esta prestigiosa Mutualidad.

Pocas veces, por cierto, hemos podido observar el acopio de medicinas, como en el presente caso que comentamos.

El stock es poco menos que formidable, pero cerciorándonos de las funciones que desempeña la farmacia social, vemos la razón de mantener un provisión semejante.

Se ha llegado a preparar en un mes la enorme cantidad de 7970 recetas, de las cuales 1070 fueron de específicos, etcétera.

Además, se ha preparado en sus laboratorios 174 fórmulas magistrales, es decir, remedios e ingredientes en grandes cantidades, y 4530 inyecciones de todas clases.

No está demás mencionar que desde que funciona esta farmacia se han preparado en ella alrededor de 700.000 recetas y que en el tiempo transcurrido no se ha debido lamentar equivocaciones. Hay algunos socios que dan una importancia excesiva a pequeñas equivocaciones sin ninguna trascendencia. Debe tenerse presente la importancia del trabajo realizado y que, afortunadamente, hasta el presente, no se ha cometido ninguna equivocación, como suele suceder por desgracia en las farmacias del público, donde el los últimos tiempos se ha tenido que lamentar desgracias irreparables.

Actúa con el personal necesario y un químico farmacéutico al frente del establecimiento, que es toda una garantía. No hay, además, ningún interés de parte del personal, en hacer economías; ninguno de ellos es dueño del establecimiento y no tiene por qué mezquinar las drogas en perjuicio del enfermo.

La espina hiere... porque es espina

El hombre se acercó a la ortiga.

Alzó la mano para tocarla y hubo un ¡ay! en su boca y un rubí en su dedo.

El hombre se enjugó la sangre; y mirando a la ortiga, le dijo:

—¡Te perdono!

Y yo admiré y bendije en mí aquel hombre que tenía el dulce dón de perdonar.

Y aconteció que vino otro hombre y se paró junto a la ortiga.

Y alzó también la mano para tocarla.

Y la espina lo hirió.

Mas el hombre sólo se enjugó la herida. Quedóse viendo con amor la espina.

Y no le dijo: —¡Te perdono!

Yo pensé:

—Aquel hombre era un santo. Sabía perdonar. Este no sabe.

Mas mi señor me interrumpió:

—Quien no sabe eres tú.

—¡Cómo, señor!... ¿Aquel?...

Es un santo porque cuando le fué preciso ¡perdonó!

—¿Y éste?...

—Más santo aún, porque no le es preciso perdonar.

Y con voyo quedárame perplejo, con vaguedad incomprensiva en los ojos, él explicó:

—La espina hiere porque es espina.

Aunque quisiera no perfumaría, aquél sintió el dolor de la punzada; y como no sabía, juzgó culpable a la ortiga, y de ella se ofendió; mas como era limpio de corazón, perdonó. Este sintió el dolor; pero como sabía que toda espina punza, porque eso es ser espina, no nació ofensa alguno. Y, como nada tenía que perdonar, no perdonó. Desde entonces sufro menos cuando cardos me hieren. Sabe mi alma que no hay ofensa, no hay perdón. Y en cambio fluye amor piadoso para la pobre espina que aún no ha llegado a flor. Y el dolor se me trasmuta en dulzura.

Porque ya aprendí a no perdonar.

Santiago ARGUELLO.

VALLERGA, GORTARI y Cía.

PEHUAJO

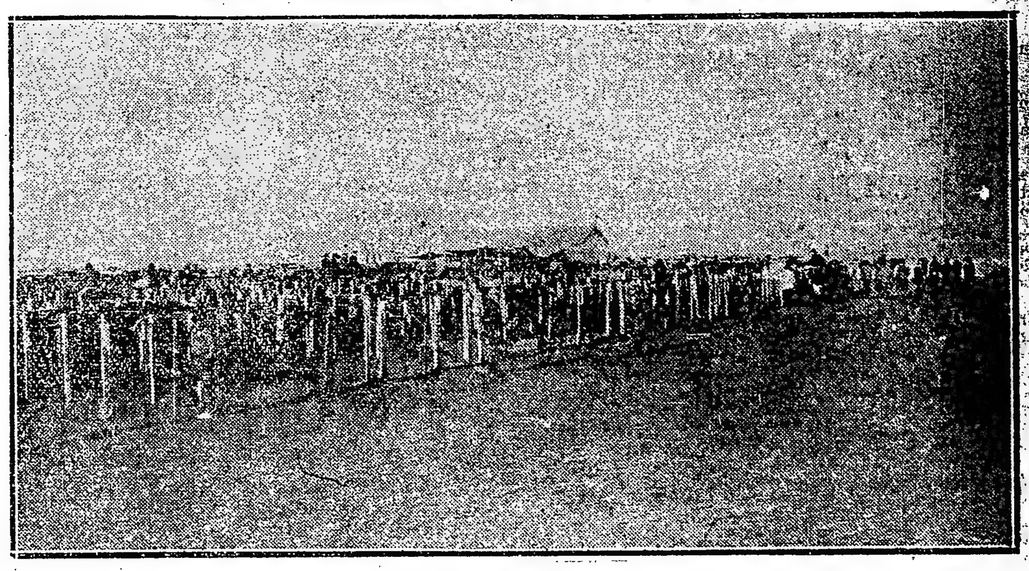

Tenemos el agrado de reproducir la fotografía de la inauguración de la feria estrenada el día 15 de abril de 1924, en Passo, F. C. O., de los señores Vallergo, Gortari y Cía., de Pehuajó.

Esta casa fué fundada por "La ganadera del Oeste", siendo sus sucesores los señores Vallerga, Gortari y Cía., el día 5 de julio de 1922, siendo su martillero el señor Gortari, quien, dado su carácter y condiciones caballerescas, ha sabido captarse las simpatías del público, por su forma liberal para las ventas de las haciendas que se les confían para su liquidación. A los cuatro meses de establecerse esta firma, inauguraron su primer sucursal en Francisco Madero, dando remates mensuales de haciendas, con un resultado muy halagüeño, y su segunda sucursal se ha estrenado el día 15 de abril de 1924 en Passo, F. C. Oeste, donde el día de la inauguración se vendieron la suma de ochenta mil seiscientos cuarenta pesos en vacunos, bajo una fuerte lluvia, figurando en ese primer remate feria haciendas de las siguientes marcas: Establecimiento La Diana, de José María Palma; Curaru, de Lezica Alvear; Santa Cruz, de Abel Ruiz, Repetto Hnos. y otras haciendas que no recordamos su procedencia.

Entre las grandes liquidaciones de haciendas por esta firma, en el corriente año, tenemos el Establecimiento Santo Tomás de Ratagas; 14 de Abril, La Aurora, la sucesión de Honorio Odriozola, Las Hermanas de Tolosa Hnos., San Pedro, de Pedro, de Pedro Martínez, y El Sauce, de Francisco Ananis.

Esta firma vende un promedio mensual de 2500 cabezas vacunas, en las instalaciones de su propiedad de Pehuajó, Francisco Madero y Passo, y una venta particular en el corriente año, de 6000 vacunos. En las ferias mensuales que los señores Vallerga, Gortari y Cía. efectúan, encontraron los compradores haciendas de las marcas conocidas de los establecimientos La Florida, de la sucesión Garré; El Destino, de Taurel Hnos.; San Ramón, del doctor Ramón C. Sosa; La Clelia, de Enrique Ruiz; La Palma, de Pedro Basoat, y otras de vecinos de esta localidad, que en todas sus ferias arriman en pequeños lotes.

El señor Francisco Gortari, actual intendente municipal de Pehuajó, llevado a ocupar ese alto puesto por voluntad unánime de esa población y electorado, demuestra las simpatías que goza por sus dotes caballerescas y humanitarias hacia la población pobre, que encuentra en el señor Gortari un protector y siempre dispuesto a socorrer a todos los necesitados.

Al frente de la comuna está haciendo una administración digna de todo elogio por su honradez y adelantos para esa progresista ciudad. Entre los adelantos que está efectuando, tenemos la cuestión vialidad, pues hoy están en un estado inmejorable todos los caminos de este partido y piensa hacer el adoquinado de las calles principales de esta ciudad. En la localidad de Henderson construirá la casa municipal, como asimismo hará el alumbrado público en esta localidad y en Passo, que a breeve se inaugurará. El activo señor intendente visita mensualmente sus delegaciones para tratar de ver las deficiencias que cree poder corregir.

Hombres de la talla del señor Gortari hacen honor a las comunas que representan.

En la sección Arrendamientos efectuados este año, tienen un promedio de 4000 hectáreas arrendadas al precio de 18 pesos c|u., habiendo ellos sido los intermediarios del establecimiento 14 de Abril, arrendando 2400 hectáreas al precio de 9 pesos; el establecimiento San Pedro, 500 hectáreas a pesos 25 cada una; además, han vendido en el éjido de Pehuajó alrededor de 180 solares, de los cuales ya hay cerca de unos 40 edificados.

Entre las liquidaciones a efectuarse en el mes de junio, está el establecimiento Los Pinos, del partido de Caseros, cuyos detalles publicarán en breve, y, además, ferias mensuales en sus respectivos locales, donde se puede solicitar informes a Pehuajó, su casa central, y sus sucursales de Passo y Francisco Madero, al señor Eugenio Massola, y en Buenos Aires, a los señores Alchourrón Hnos. Ltda. S. A.

CHASSIS

BROCK-WAY

ECONOMIA - SEGURIDAD

Siete tipos para cargas - Cinco para omnibus - Uno para automovil

TALLERES Y SERVICIOS PERMANENTES DE REPUESTOS

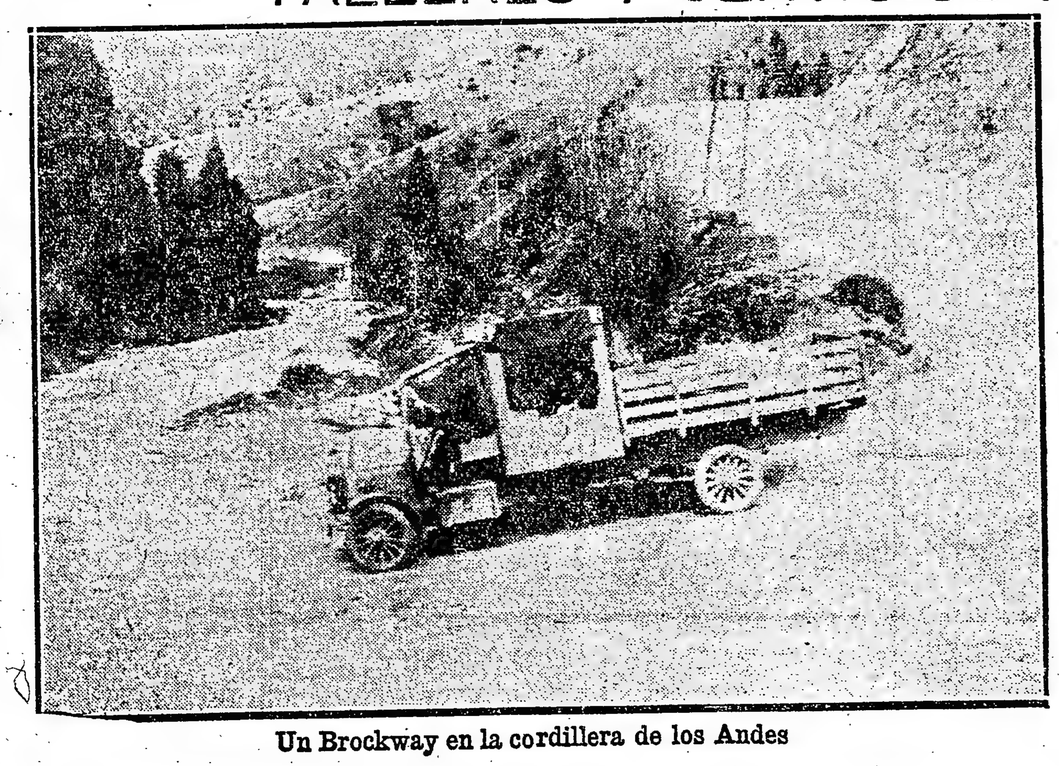

Un Brockway en la cordillera de los Andes

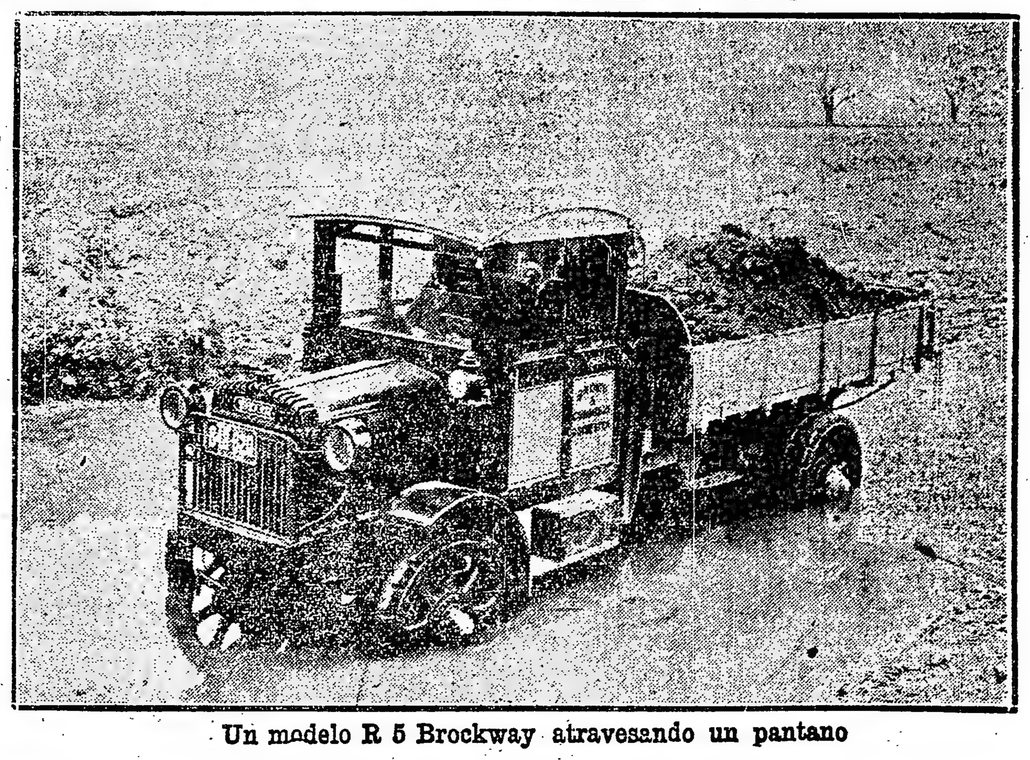

Un modelo R 5 Brockway atravesando un pantano

Lagrange & Hasfeld

IMPORTADORES - REPRESENTANTES

SUIPACHA 28 - BUENOS AIRES

Las representaciones Argentinas de Atletismo, Box, Ciclismo, Tennis y Pesas, en las Olimpiadas de París

Con motivo de la próxima partida hacia Francia de las delegaciones de atletismo, box, ciclismo, tennis y pesas, que intervendrán en los Juegos Olímpicos de París, damos a continuación la nómina completa de los aficionados q ueintegran las mismas:

El equipo de atletismo

La representación argentina de atletismo, propuesta por la Federación Atlética Argentina y aceptada por el Comité Olímpico Argentino, que intervendrá en las próximas Olimpiadas de París, está formada por los atletas siguientes: Félix Escobar, Miguel A. Enrico, Guillermo Newbery, Enrique Thompson, Francisco Brewster, Camilo Rivas, Augusto C. De Negri, Francisco Dova, Luis A. Brunetto, Otto Diesh y Emilio Casanovas.

Todos estos atletas han actuado en numerosos concursos, en los que se adjudicaron sonados triunfos, los que han culmidado con la conquista de la Copa América, para nuestro país, en el último Campeonato Sudamericano de Atletismo, disputado en San Isidro.

En los Juegos Olímpicos, los atletas argentinos tomaron parte en las siguientes pruebas:

Carrera de 100 metros llanos: Camilo Rivas, Miguel Angel Enrico y Augusto de Negri.

Carrera de 200 metros llanos: Félix Escobar.

Carrera de 400 metros llanos: Félix Escobar, Francisco Brewster y Francisco Dova.

Carrera de 800 metros llanos: F. Dova y Francisco Brewster.

Carrera de postas de 1.600 metros (4 x 400): Francisco Dova, Francisco Brewster, Emilio Casanovas y Félix Escobar, como titulares, y Enrique Thompson, como suplente.

Carrera de postas de 400 metros (4 x 100): Camilo Rivas, Augusto De Negri, Otto Diesch y Miguel Angel Enrico.

Carrera de 110 metros con vallas: Guillermo Newbery.

Carrera de 400 metros con vallas: Enrique Thompson.

Triple salto: Luis A. Brunetto.

La representación de boxeo

La representación de boxeo que tomará parte en los Juegos Olímpicos de París, estará formada por los aficionados siguientes:

Benjamín Pertuzzo, de la categoría gallo; Vicente Catada, de la categoría mosca; Pedro Quartucci, de la categoría pluma; Mario Reilly y Alfredo Copello, de la categoría liviano; Héctor Méndez, de la categoría medio mediano; Alfredo Santoro, de la categoría mediano; Arturo Rodríguez Jurado, de la categoría medio pesado y Alfredo Porzio, de la categoría pesado.

Benjamín Pertuzzo.

Es un aficionado nuevo. Tomó parte en el campeonato de novicios del Río de la Plata, en el que quedó eliminado. Luego se inscribió en el campeonato de selección, llegando a medirse en el match final, debido a la descalificación de Drago, con el aficionado Nareda, al que venció por puntos, clasificándose entonces campeón de selección.

Vicente Catada.

Nació el 26 de febrero de 1905, en Lomas de Zamora. Sus primeros encuentros los realizó en su pueblo natal, en los que siempre se adjudicó el triunfo.

Tomó parte en el campeonato de veteranos del Río de la Plata, en el que se adjudicó el triunfo.

En el campeonato de selección, se clasificó para el match semifinal venciendo a Gallo por puntos. En el encuentro final también venció a Stern por puntos, clasificándose así para intervenir en los Juegos Olímpicos.

Pedro Quartucci.

Este aficionado cuenta en la actualidad 17 años. Se inició en el boxeo con Pepe Martínez, de quien recibió vastísimas enseñanzas. Su primera pelea fué con Cárdenas, la que fué declarada draw por el jurado. Tomó parte en el campeonato de novicios del Río de la Plata.

En el match final de dicho campeonato con el aficionado uruguayo Simori, no obstante haberse adjudicado el triunfo, el jurado declaró vencedor a su rival.

En el campeonato de selección, venció a Duarte y a Bianchi, llegando a la final con el campeón sudamericano Mocoroa, a quien venció por puntos, quedando designado por lo tanto para integrar el equipo argentino para los Juegos Olímpicos.

Mario Reilly.

Nació en el mes de septiembre de 1904, contando en la actualidad 19 años.

Se dedicó a la práctica del boxeo en el año 1921. En dicho año, disputó el campeonato del Metropolitan Club, llegando a la final de la categoría pluma, que perdió frente a Luis Ferre.

Es representante del Club de Floresta y tomó parte en varios festivales realizados por dicha institución.

En el mismo año, peleó con Copello, perdiendo por un pequeño margen de puntos, después de una pelea muy reñida.

En el año siguiente, ganó el campeonato de novicios de su categoría de la Federación Argentina de Box.

Tomó parte en la selección del campeonato sudamericano de 1923, perdiendo frente a Duarte.

En el campeonato de selección olímpico, venció a Zárate, campeón cordobés, y a Montini, campeón novicios de 1921.

La resolución de la Federación, haciendo que Reilly represente al boxeo argentino en las próximas olimpiadas juntamente con Copello, en la categoría liviano, ha sido una medida muy acertada, por las buenas condiciones de dicho aficionado.

Alfredo Copello.

Cuenta en la actualidad 20 años de edad, iniciándose en el boxeo en el campeonato de novicios de 1921, categoría pluma, donde fué vencido en la semifinal por Gazcón, fallo que fué muy protestado por el público, pues el verdadero ganador fué Copello.

Después disputó el match revancha con dicho aficionado, a quien venció por k. o. en el tercer round. Se adjudicó el triunfo en la selección para los Olimpíadas del Brasil, habiendo a Pawlosky en el quinto round.

En las Olimpíadas Latinoamericanas obtuvo el primer puesto, clasificándose campeón en la categoría liviano.

Después pasó a actuar en la categoría liviano, donde se clasificó campeón argentino venciendo a Luis Reilly y adjudicándose el título de campeón.

Luego tomó parte en el concurso de selección para el Campeonato Sudamericano de Atletismo, venciendo en el match final a Avellaneda por k. o. técnico en el quinto round.

En el campeonato sudamericano, se clasificó campeón después de haber vencido a Corney, uruguayo, y Calderón, chileno.

Su designación para el equipo olímpico es muy acertada.

Héctor Méndez.

Este popular aficionado, es muy bien conocido por su actuación en nuestros rings, en los que ha conquistado grandes triunfos, frente a aficionados dle reconocida valía.

Méndez ha conquistado por dos veces seguidas el título de campeón sudamericano en su categoría.

En el campeonato de selección, se clasificó para intervenir en el match final, debido a su título de campeón sudamericano de 1923.

Méndez, gracias a su táctica, venció en forma amplia y decisiva a su fuerte adversario Manfroni, clasificándose así para intervenir en los próximos Juegos Olímpicos de París.

Alfredo Santoro.

Es rosarino y cuenta en la actualidad 17 años, habiendo realizado hasta la fecha 17 peleas, de las cuales ha ganado 15.

Tomó parte en el campeonato argentino, venciendo a de la Torre, por lo que se clasificó para intervenir en el Campeonato Sudamericano del año pasado, en el que perdió por puntos frente al uruguayo Luis Grecco.

En el campeonato de selección, le correspondió medirse con de la Torre en el match final, venciendo por puntos y clasificándose, por lo tanto, para intervenir en los Juegos Olímpicos.

Arturo Rodríguez Jurado.

Rodríguez Jurado ha realizado numerosas peleas en el local del Club Universitario y del Club de Gimnasia y Esgrima.

Su última pelea la efectuó en el mes de enero del corriente año, con Roger, a quien venció por puntos.

En la semifinal del campeonato de selección, venció al fuerte aficionado Fornetti, clasificándose para el match final con Manuel Gallardo, a quien derrotó en el segundo round por k. o. adjudicándose el título de campeón olímpico de su categoría.

Alfredo Porzio.

Porzio, que es bien conocido de nuestros aficionados, ganó el campeonato del año 1922 de la Asociación Argentina de Box.

El año pasado se clasificó campeón argentino, interviniendo por lo tanto en el campeonato sudamericano, en el que se adjudicó el título de campeón en su categoría.

En el único match que realizó en el campeonato de selección, venció al fuerte aficionado Cichero, en el segundo round, clasificándose campeón olímpico de la categoría pesado.

El equipo de ciclismo

El equipo de ciclismo que nos representará en las próximas Olimpiadas de París, estará formado por los aficionados siguientes: Eugenio Gret, Cosme Saavedra, Emilio Polet, Andrés de Meyer y José Zampichiatti.

Eugenio Gret.

Nació en esta capital el día 9 de febrero de 1901. Se inició en el ciclismo el año 1917, donde logró destacarse como representante del Cicles Club Argentino y del Club Ciclista Nacional.

Se clasificó campeón de velocidad y resistencia del Río de la Plata en los años 1922 y 1923. También se adjudicó el triunfo en la doble Mercedes del año pasado y del corriente, sobre 240 kilómetros.

También ocupó el primer puesto en lo doble Luján de 1923 y del corriente año y en la carrera Buenos Aires-Pergamino del año 1923.

Se clasificó vencedor en la doble La Plata de 1924 y en el circuito del Norte de 1923 y del Buenos Aires de 1924. Ocupó el primer puesto en las XII horas a la americana del corriente año y se clasificó segundo en la doble de Zárate de 1924 y primero en el Criterium de apertura y carrera Córdoba-Alta Gracia de 1923 y 1924.

Cosme Saavedra.

Saavedra nació en la provincia de Mendoza el 1o. de octubre de 1901.

Desde joven se dedicó a varios deportes y al ciclismo desde el año 1922. Representa al Club Sportivo Nacional de Mendoza y Club Deportivo América, de esta capital.

En la prueba del circuito Norte y doble de Mercedes del corriente año.

Emilio Polet.

Nacido en la capital federal el 21 de abril de 1898. Se dedicó al ciclismo en el año 1915. Desde hace mucho tiempo, es representante del Moto Club de Mar del Plata.

En su actuación ciclista, ha conquistado brillantes triunfos. En el campeonato argentino de resistencia del corriente año, ocupó el segundo puesto. También se clasificó recordman en la prueba de 94 kilómetros, sobre el trayecto Gerli, La Plata y Gerli.

Ocupó el primero y segundo puesto en las pruebas de selección para los Juegos Olímpicos de París.

Andrés de Meyer.

Andrés de Meyer nació en la capital federal el 29 de noviembre de 1903. Desde muy joven, se dedicó al ciclismo, representando desde el mes de octubre del año 1920 al Club Ciclista Nacional.

En febrero del año 1923 se clasificó primero en la carrera Palermo-Tigre-Palermo. En el mes de septiembre ocupó el segundo lugar en la prueba Palermo - San Isidro - Tigre-Palermo.

En la primera prueba de selección, ocupó el segundo lugar y en la segunda se clasificó primero.

José Zampichiatti.

Nació en Olavarría el 11 de octubre de 1900, dedicándose a la práctica de los deportes desde muy joven.

En el año 1917, se inició en el ciclismo, siendo en la actualidad representante del Club Ciclista Nacional.

En Abril de 1918, se clasificó primero en una carrera sobre la distancia de 22 kilómetros.

En la prueba de 100 kilómetros disputada el año pasado en Rosario, en el mes de mayo, también se clasificó primero.

Ocupó el tercer puesto en la primera prueba de los concursos de selección y el cuarto en la segunda.

Los jugadores argentinos de tennis

La Asociación Argentina de Lawn Tennis ha designado de acuerdo con el Comité Olímpico Argentino, los siguientes jugadores de tennis que integrar el equipo argentino que representará en las próximas Olimpiadas de París.

Arturo Hortal, Carlos Dumas, Armando Zumelzú, Alfredo J. Villegas, Héctor C. Cattaruzza, Guillermo Robson y G. R. Williams.

Esta designación fué hecha por el consejo directivo de la Asociación, teniendo en cuenta la actuación de dichos jugadores en los partidos de selección disputados últimamente en las canchas que el Buenos Aires Lawn Tennis Club posee en la estación Golf.

Todos los aficionados designados han actuado en numerosos torneos y campeonatos, en los que se han adjudicado numerosos triunfos.

También varios de los designados han intervenido en los juegos olímpicos sudamericanos y en varios campeonatos internacionales, con los chilenos, brasileños y uruguayos.

El equipo de pesas

El equipo de pesas argentino, como ya hemos informado en su oportunidad, lo constituirán tres distinguidos aficionados: el doctor Carlos F. Bergara, Angel Rovere y Alfredo Pianta.

Dr. Carlos Bergara.

Nació en la capital federal, dedicándose a casi todos los deportes, especialmente natación, motociclismo, automovilismo, pelota, atletismo, al yachting, etc.

En cuanto al levantamiento de pesas, lo practica desde el año 1919.

En el primer concurso en que intervino, fué en el año 1919, en el que se clasificó segundo en la categoría mediano.

Por segunda vez tomó parte en un concurso en el año 1922, organizado por la Dirección de Plazas, de Ejercicios Físicos, en el que se adjudicó nuevamente el primer puesto, así como el título de campeón de todas las categorías. También tomó parte en un concurso realizado en el Club de Gimnasia y Esgrima, en el que ocupó el primer puesto en su categoría.

En 1923, en el mes de septiembre, batió el record mundial de arranché de izquierda, con 78 kilogramos, de la categoría medio pesado. En el corriente año, en el mes de marzo, en una prueba realizada en el local del Club de Gimnasia y Esgrima, batió su propio record de arranché de izquierda, con 79 kilogramos.

Angel Rovere.

Este atleta nació en la capital federal el día 3 de febrero de 1897, habiendo practicado desde joven todos los deportes.

Se dedicó al levantamiento de pesas en el año 1919, como representante del Club de Gimnasia y Esgrima. Tomó parte en numerosos concursos, clasificándose siempre en los primeros puestos. En el concurso de selección, ocupó el segundo puesto.

Alfredo Pianta.

Nació el día 7 de marzo de 1901, en esta capital. Ha practicado varios deportes, pero se dedicó especialmente al levantamiento de pesas.

Tomó parte en varios concursos y en los municipales de los años 1922 y 1923, en los que se clasificó vencedor.

En las pruebas de selección olímpica ocupó el primer puesto en su categoría con 833 puntos.

La partida de las delegaciones

La delegación de atletismo saldrá para París de nuestro puerto el día 27 del corriente, a bordo del vapor "Belle Isle".

El martes próximo saldrá de nuestro puerto, para intervenir en las Olimpiadas de París, el equipo de boxeo, a bordo del mismo vapor.

Por su parte, la delegación de ciclismo saldrá para Francia el día 1o. de junio, en el vapor "Holdia". Acompañará a la delegación el presidente de la Federación Ciclista Argentina, señor Arnaldo Bernasconi.

El equipo de ciclismo tomará parte en la carrera de 188 kilómetros sobre carretera, que se disputará el 23 de julio próximo; en 50 kilómetros en pista, 1.000 y 4.000 metros y persecusión por equipos, que se disputarán entre el 26 y el 27 de julio.

El día 29 del corriente mes saldrá para Francia, para tomar parte en los juegos olímpicos, a bordo del vapor "Malte", la representación argentina de tennis.

La delegación de pesas, partirá para París el día 27 del corriente mes.

El equipo de yachting, que intervendrá en las Olimpiadas de París, no ha sido fijada aún la fecha de salida.

A bordo del vapor "Vasari", que salió del puerto de La Plata el martes último, partieron para Europa, con el fin de intervenir en los juegos Olímpicos, los [illegible] esgrima y remo.

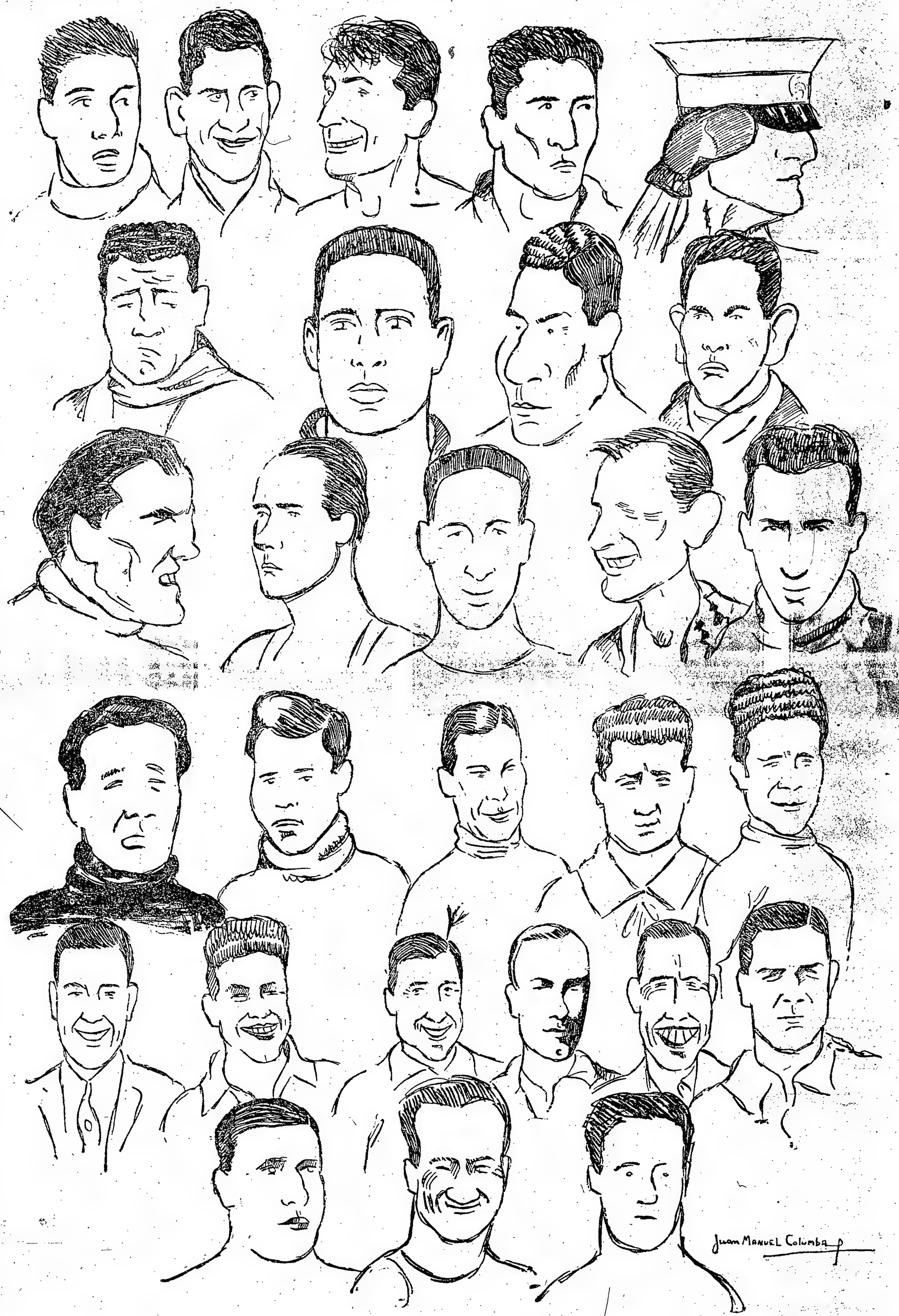

LOS REPRESENTANTES ARGENTINOS EN LAS OLIMPIADAS DE PARIS

Benjamín Pertuzzo, Pedro Cuartucci, Vicente Catada, Alfredo Santoro, Héctor Méndez, Alfredo Porzio, Alfredo Copello, Arturo Rodríguez Jurado, M. Reilly, E. Thompson, De Negri, Brunetto, Newbery, Enrico, C. Polet, A. de Meyer, J. Zampicchiatti, C. Saavedra, E. Gret, A. Hortal, H. Cattaruzza, A. Zumelzú, F. R. Williams, C. Dumas, A. Villegas, Dr. C. Bergara, A. Rovere y A. Pianta.

ALBORES DE LA PINTURA ARGENTINA

Imágenes del tiempo viejo

[illegible] el que haya seguido, con [illegible] cariño, la brevísima historia [illegible] arte argentino — hoy en pleno florecimiento — no podrá menos de sorprenderse de la obscuridad e incertidumbre de sus orígenes, que

"Un nido en la Pampa", por Palliére

acusan para los años inmediatamente anteriores a la revolución, una [illegible] de expresión artística [illegible], como si absorta en sus [illegible] libertad y de renovación política, el alma popular no encontrara espacio para celebrar en belleza, el acariciado anhelo de su vida. La pintura de la Colonia — en las postrimerías de los virreinatos — era como la literatura y la arquitectura, netamente española, y limitábase a una imitación más o menos hábil de los temas peninsulares especialmen-

"La cuna en el campo", por J. L. Palliére

te religiosos, admitiendo tan sólo aquí y allá algún tímido detalle étnico u ornamental, que produjera vaga ilusión de ambiente. El espíritu "criollo" que ya fermentaba en impaciente fiebre de libertad, no había despertado aún a las serenas sensaciones del arte y de la poesía. Ya hemos visto que los propios poetas de la revolución, como Lafinur,

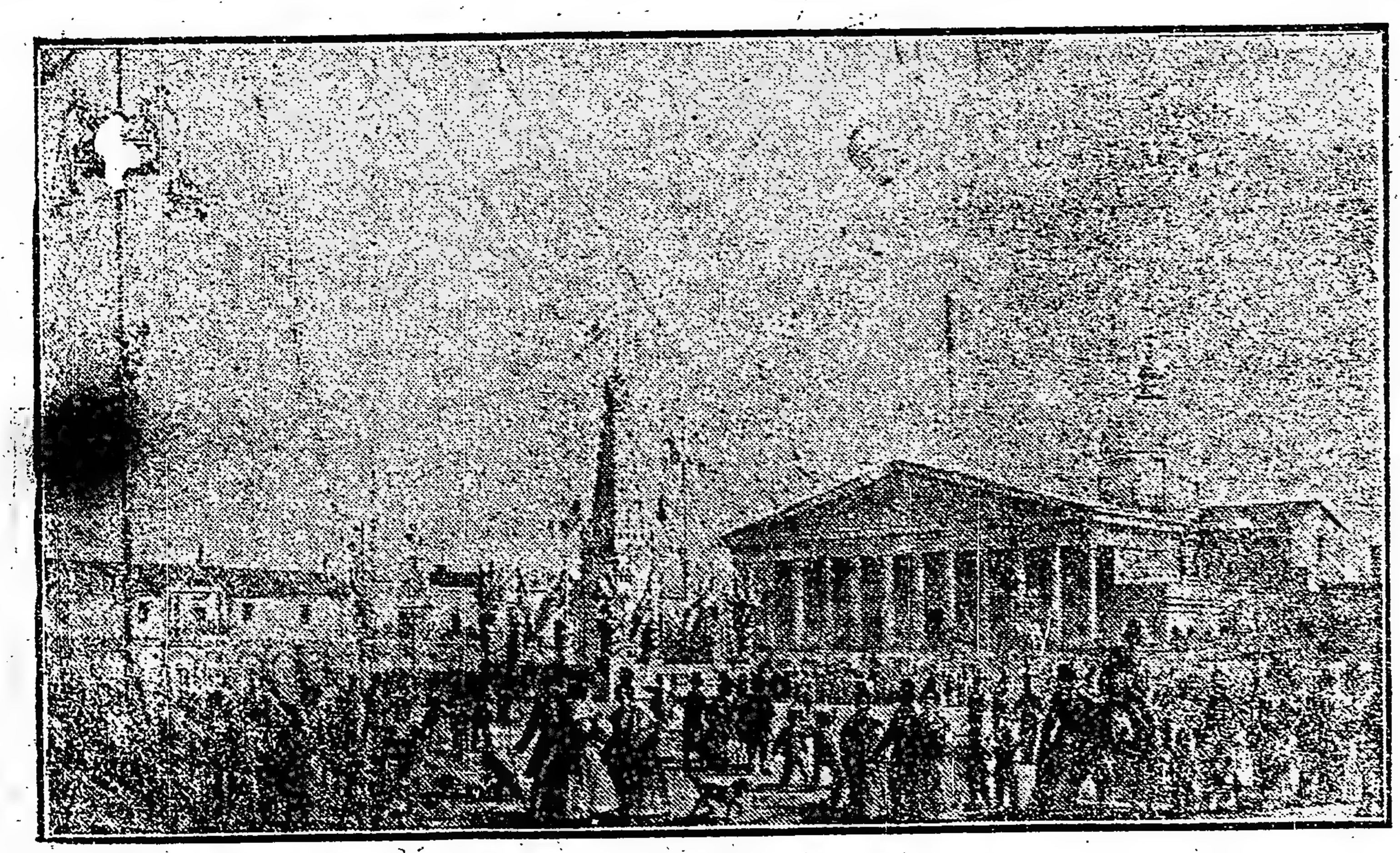

Las fiestas mayas de Buenos Aires, en 1830, grabado de Ch. H. Pellegrini

López o Esteban de Luca, refrenaban en sus poemas, aquella misma libertad que proclamaban como patriota, manteniéndose en sus respectivos versos, españoles y tradicionalistas, tanto en la forma, como en el fondo.

Es a la musa popular que corresponde, más tarde, en pleno entrevero y luego serenada la tormenta, la reacción o más bien dicho la revolución violenta contra el manierismo obligado de la metrópoli. Así como la poesía halla en la "trova" del payador que se entrega al ritmo espontáneo de la "tiple" campera, su verdadero acento, libertándose una vez por todas de la docta tiranía de los endecasílabos herrerizantes o quintanescos, para suspirar sin recatos, el amor y la esperanza del pueblo de Mayo; los primitivos artistas criollos, fundamentalmente anónimos, ejercitan sus lápices inexpertos en representar según fórmulas propias, la realidad de la vida ambiente, en sus aspectos más familiares y caricaturescos. Desde luego no queremos referirnos, en estas líneas dedicadas por completo a la pintura porteña de carácter civil a los artistas "misioneros", entalladores e imagineros, aborígenes y mestizos, empeñados para el mejor servicio de Dios, en aplicar la simbología milenaria de la tierra, al concepto evangélico de sus piadosos maestros. Ellos merecen capítulo aparte, pues tienen insospechada influencia en la evolución artística americana, muy en particular, sobre las formas arquitectónicas virreinales, donde acaban por imponer su tendencia decididamente escultórica.

Volviendo a los albores de la pintura rioplatense, vemos sus primeros representantes, en anónimos aficionados, que comentan con sabrosa ingenuidad, las circunstancias de la vida diaria.

Ya tuvimos ocasión de hacer conocer aquí mismo, y por primera vez, diversos cartones anecdóticos de uno de aquellos anónimos aficionados, que evocaban con admirable "gaucherie" esos pintorescos tipos de antaño que animaban con sus característica siluetañ las obscuras y desiertas callejuelas del Buenos Aires colonial, desde la del Temple hasta el "Hueco de las ánimas". Recuerdan estas hojas desteñidas, las creaciones que más tarde — en 1828 — editara el primer litógrafo del Río de la Plata, aquel pobre francés Bacle, ironista sutil que pagó con la vida su afición a la caricatura, allá por el año 38, cuando el lápiz rojo del Restaurador subrayaba con sangre, las travesuras irreverentes del ingenio.

Es en primer término "La Señora Porteña" con su estupendo peinetón de masculino y sus múltiples y complicados trajes. "El de Paseo", claro y alegre como la mañana sin nubes, "el de Invierno" que conserva en su falda florida, la primavera ausente, "el de baile", seda, de rosa perdida y corselete punzó, y "el de Iglesia", negra y recatada muselina propia a la contricción.

Esta señora porteña, está por to-

"La Pulpería" grabado de Pellegrini

das partes en las viejas estampas y un aire señoril y sencillo al mismo tiempo, perfuma la época con un vago deshojar de jazmines.

Luego vienen los tipos callejeros, de inverosímil vestimenta, llenos de color, regocijantes y carnavalescos. Agrúpanse los desarrapados chicuelos, junto al afortunado negro de los pasteles; que con voz lejana y gutural, donde el Africa originaria dejara el timbre de la selva, pregona su incalificable mercancía: "¡Qué se acaban!... ¿Quién me llama?... ¡Pasteles!... ¡Pasteliii...tos!.. La "negra lavandera" pasa camino del bajo, con su batea a la cabeza, su faz tiznada como ella y su cordial e inseparable "cachimba". El "vendedor de escobas", pasea sus calzones listados de azul y sus patillas de Sierra Morena, en el polvoriento me diodía, al grito estridente de "¡Scobas! ¡Scobas!", esperando que le substituya en el pregón "El vendedor de velas" con su sintético y expresivo: "¡buenas noches! marchante!" y así van desfilando como en un friso decorativo, estas figuritas, dignas de Epinal, hasta que surge del blasonado portalón del Cabildo, como un personaje de leyenda, el fabuloso "Encendedor de faroles", con su media galera, su tea encendida, y su escala fantasmagórica que se agiganta sobre el cielo lápizlázuli, donde comienzan a brotar, una vez más, las margaritas consecuentes de las estrellas.

Tales son estas imágenes sencillas de hace cien años, que un ingenuo artista de aquella época fijó para su placer y nuestro encanto, en un viejo álbum descolorido, que es hoy un documento inestimable de aquel sabroso pasado criollo.

Después de estos primeros pasos en el camino del arte regional, la expresión artística criolla, recibe un nuevo impulso, que si no logra todavía dotarla de un significado superior, le presta por lo menos un carácter propio, que le da considerable valor histórico y documentario.

Fueron artistas extranjeros, — franceses en su mayor parte — los que se encargan de traducir, así, como una prueba espontánea de gratitud y de simpatía, las cosas ingenuas y pintorescas del hospitalario terruño, cuya propia intimidad y encanto sui géneris, sugiriòles tal vez la necesidad de conservarle en toda su sencilla emoción.

No se trata por cierto, de obras maestras, artísticamente canónicas, que puedan definir una escuela u originar una tradición; son apenas modestísimas láminas, simplemente coloreadas, que acusan más que artificio, sentimiento, más que habilidad, simpatía.

Ante todo, para descubrir la preciosa entraña de estos olvidados cartones, hay que saber sentirlos, como criollo y como porteño es decir en el recuerdo y el cariño de las viejas familias irreductibles a pesar de la vida. Veremos entonces — mientras una querida fragancia nos envuelve suavemente, "el perfume de las cosas viejas..." de que nos habla José Asunción Silva, — reanimarse en el lírico escenario: los altos cuellos níveis y las sendas corbatas negras de los abuelos, el milagro de los peinetones afiligranados, la recatada honestidad de los vestidos de percal; la preocupación espiritual de los caballeros, familiares de la pluma y del infolio, posando en actitudes meditativas desde el fondo de los arrellanados sillones de caoba; la silueta varonil y altiva del gentilhombre estanciero, buen padre y buen señor, las callejuelas humildes que decoran modestos caserones enrejados; el Cabildo ciudadano con su Recova dicharachera, donde alternan la blancura florida de las mantillas de Santa Clara, con el risueño nocturno de los fieles libertos de Santo Domingo; el anecdótico río tutelar — del que no se avergonzaba por cierto la gran aldea — y la dormida pampa materna, espléndidamente desnuda bajo el cielo azul...!

No debe pasearse la impertinencia monocular de la crítica, por aquel corrillo de sombras. Bástenos repetir, que la emoción y sólo la emoción, fué el propósito preconcebido que tuvo el arte de aquel siglo romántico donde se cultivó como nunca la intimidad de la familia.

"La Media Caña", por Pellegrini

Este y no otro es el pensamiento que nos lleva a detenernos con emoción y respeto ante la obra de los primitivos argentinos. Es la ventana enmohecida y polvorienta que se abre sobre el pasado, aunque para nosotros tan inmediato, piérdese ya en la lejanía, con sus gauchos, sus "cielitos" y sus heroísmos.

Entre aquellos artistas primitivos o precursores, señalaremos a Charles Henri Pellegrini, ingeniero francés, transformado en pintor costumbrista criollo, y a quien, gracias a circunstancias por demás fortuitas,

"La porteña en el templo", por Palliére

debemos junto con sus fidedignas y pintorescas escenitas de costumbres, el retrato de nuestras damas de antaño, de aquellas "belles du temps jadis...", donde toda el alma antigua se asoma por las claras pupilas, húmedas aún del divino secreto de la juventud... "¿Mais, où sont les veiges d'antan?..."

No menos cordial y tierno en su expresión, si bien con un concepto más hecho de la composición y del dibujo, muéstrase su compatriota Jean León Palliere. Es el romanticismo de Francia, embelleciendo la bien sencilla vida rural de aquellos tiempos. Por eso, hay algo de Bernardin de Saint Pierre, y su "Chaumiere indienne", en la "Luna en el campo" o "el nido en la Pampa", y una reminiscencia de Atalá en sus paisajes ribereños.

Pero a quién corresponde el título de verdadero precursor del arte argentino, por sangre y por espíritu, es a don Prilidiano Pueyrredón, — de cuya obra intuitiva y original nos hemos ocupado con anterioridad en estas columnas. — El fué el primer "criollo" que dedicara la vida al culto de la belleza, esa belleza que supo desentrañar sin esfuerzo, en los seres y cosas del terruño nativo, sin preocupaciones clásicas o formulismos académicos. Ella impregna dulcemente, el "patio porteño", el "Bajo de las lavanderas", el romántico "Carretón", o aquel retrato de "Manuelita" que al sonreírnos con tanta dulzura entre sus desvanecientes encajes, nos hace dudar por cierto de la ferocidad atribuída a su padre.

Tenemos todavía a Montvoisin, pintor de gauchos y retratista de Rozas; a Carlos Morel, otro intérprete de costumbres que realiza preciosas anotaciones de movimiento como puede verse en las lavanderas de "La partida" o en la negra que lleva el canasto en "La carreta"; a Brambila, sabio grabador que nos dejó unas vistas de la cordillera, de trazado rico y exquisito, poco común en aquella época, libre de toda escuela. Tal la emocionante "Quemazón" de las pampas cuando el viento cabalga sus corceles de fuego, junto a la unánime angustia de los hombres y de las bestias. Citemos todavía a Peter Schemidtmeyer y Scharf, discretos intérpretes de interiores porteños; a E. E. Vidal, infatigable acuarelista de las casas de campo y del río, que significan un sabroso comentario de viajero sensible, y al ya citado César Hipólito Bacle, a quien debe, como hemos dicho su iniciación, la litografía argentina. Es en efecto de su pequeña botica espiritual de la calle Victoria, de donde salieron las primeras planchas regionales. Conjuntamente con su señora Andrea, Onslow, Pellegrini, Martín, Daufresne y otros el funda-

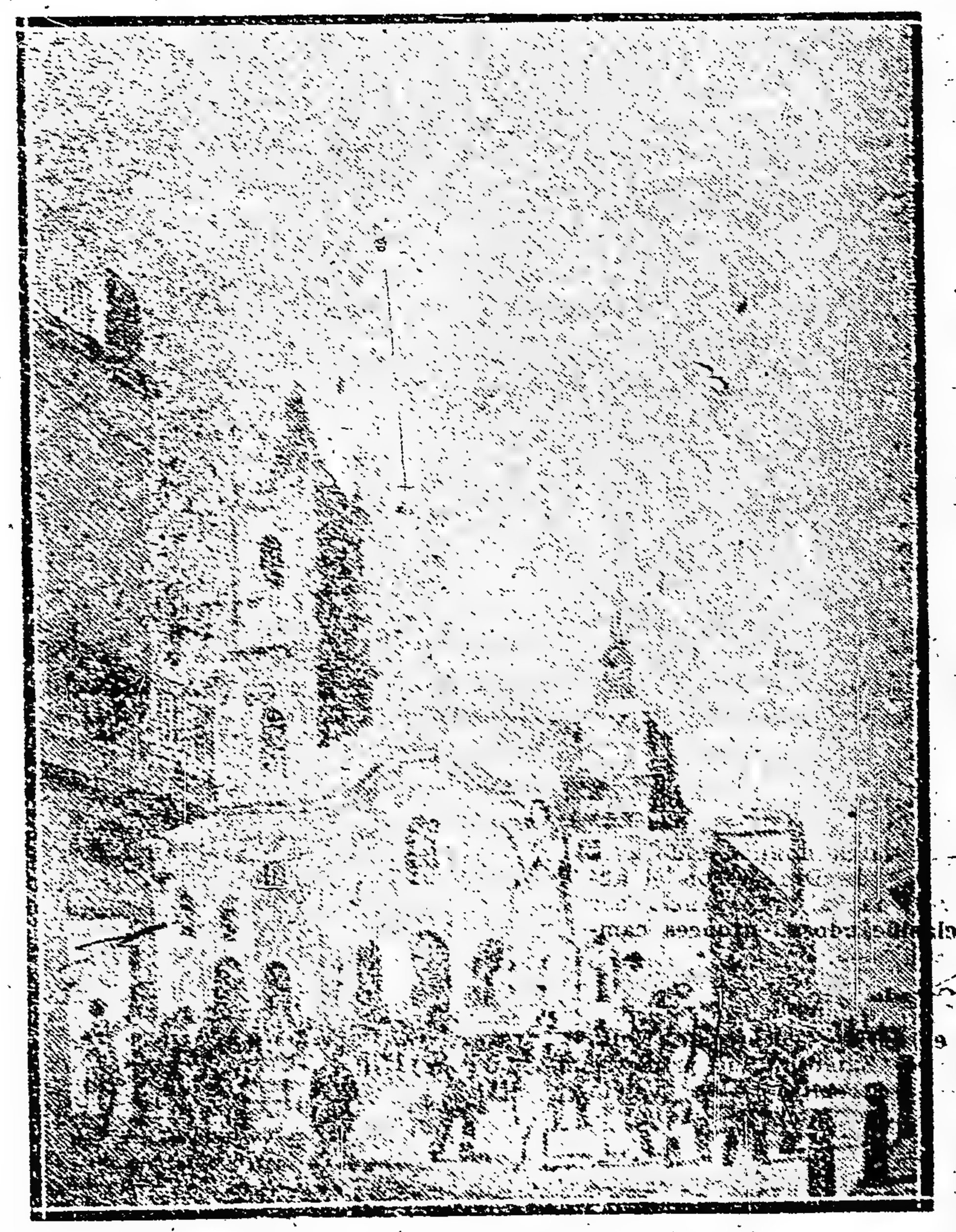

"Iglesia Santo Domingo", por Pellegrini

dor de la "Litografía del Estado", inicia la publicación de sus cuadernos trascedentales sobre: "Trajes y costumbres de la Provincia de Buenos Aires" que corren desde 1830 a 1835. Bacle nos dá también el pri-

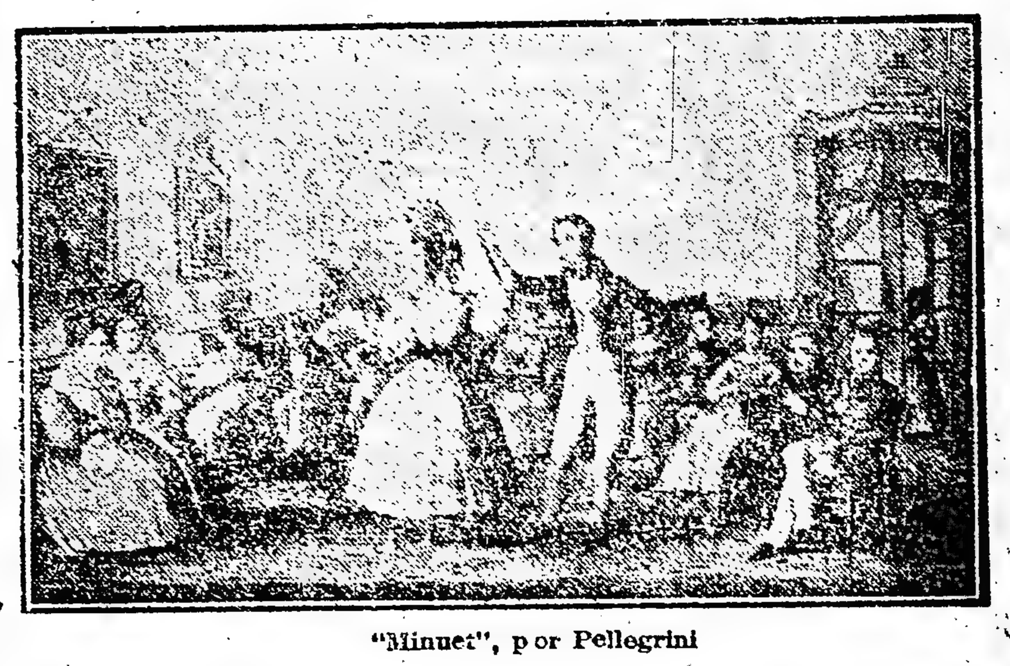

"Minuet", por Pellegrini

mer especimen de la caricatura criolla, en su ocurrente cuaderno de las "Extravagancias de 1834", donde la emprende desaforadamente contra los estupendos peinetones de Maese Masculino. Recordaremos aún, al francés D'Hastrel de Rivedoux, al [illegible] y [illegible] sendas [illegible] [illegible] de ministro inglés Ouseley, a Mettifogo y a Durand, ese extravagante Gavarni de la llanura y tantos otros instuitivos artistas, extranjeros, aves de paso, que marcaron su puntito azul, sobre el suelo sensible de la patria. Ellos nos enseñan a cultivar la tradición, demostrándonos que muchas veces las virtudes del presente, suelen encontrarse en los ejemplos del pasado, y que ya que tanto lo hemos hecho de los otros, ha llegado la hora de ocuparnos un poco de nosotros mismos.

F. F. de A.

El vendedor de pasteles (¡Ya se acaba; ¿quién me llama?... ¡¡¡Pastelitos!!!...)

Señora porteña (traje de verano)

El vendedor de velas (¡Buenas [illegible] [illegible], marchante!)

La formación de costumbres en la vida del niño

Año tras año, aumentando el conocimiento del desarrollo de la mente infantil, confirmamos con menor vacilación la verdad de que la persona que tiene el control de un niño durante los primeros siete años de su vida, ha formado su carácter para siempre. Y es que durante este período el niño recibe y retiene impresiones con la misma facilidad con que la dueña de casa moldea la masa con sus manos. De ahí la importancia vital de utilizar estos años para la formación de hábitos de toda una vida, que servirán como escudo y lanza en las luchas futuras.

Consideremos por un momento cómo se forman las costumbres, desde las más sencillas, que se refieren a vestirse y a desvestirse, a las más complicadas por medio de las cuales podemos encaminarnos en la ruta de nuestra elección.

Cada estímulo recibido ocasiona una descarga de energía nerviosa, lo mismo que una acción o un pensamiento deja una huella — si bien invisible — en el cerebro. Las repeticiones sucesivas del proceso sirven para profundizar la huella y hacer así la acción o el pensamiento cada vez más automáticos. Al niño que no se le enseña a guardar sus juguetes antes de acostarse, dejará inevitablemente en los años venideros las señales de su desprolijidad y desorden por donde quiera que vaya. Pero el niño, en cuya mente la cesación del juego está íntimamente asociada a la idea de ordenar todo, desarrolla rápida y subconscientemente hábitos de prolijidad y orden. Sin embargo, como cada virtud es un vicio potencial, podemos, con insistencia fastidiosa respecto al sitio exacto destinado a cada juguete, hacer del niño, en años futuros, una verdadera "calamidad" para los que con él vivan.

Hay ciertos factores que pueden ya ayudarnos, ya perjudicarnos en la tarea de la formación de las costumbres. Estos son:

a) La capacidad que podamos tener de mostrar paciencia ilimitada, comprensión constante y optimismo profundo de la educación. El que no posee cualidades de educar encontrará la tarea comparativamente más difícil y se inclinará ya sea a la excesiva indulgencia, ya a los retos constantes.

b) Antagonismo entre los preceptos y los ejemplos.

c) Tendencias hereditarias del niño.

d) Desigualdad de esfuerzo de parte de los padres o institutrices, que permiten frecuentes lapsos seguidos de una actividad atropelladora que aturde al niño y no llega a ningún resultado.

Es bueno que se entienda claramente cuál es el objeto principal de esta educación. Considero que tiene un objeto triple:

a) Alentar en el niño ciertas tendencias y transformar (no reprimir) las otras, a fin de que pueda disfrutar una vida completa y plena.

b) Prepararlo para la vida, no en una isla desierta, donde sólo tiene que pensar en sí mismo, sino en una comunidad donde tenga que pensar en todos. Esto significa un esfuerzo constante para transformar todas las cualidades antisociales en sociales. Hasta la criatura de brazos puede aprender esta temprana lección si se la alienta siempre a volverse "hacia" los desconocidos y no a alejarse de ellos.

c) No alentar las niñadas y la costumbre de "hacerse el bebito" una vez que han pasado los días de la cuna, a fin de que se prepare con tiempo a pensar, hablar y proceder como hombre.

Varias cualidades son las que influyen grandemente en la formación de las costumbres.

La propia compasión. — ¿Cómo procederemos a tratar esa cualidad cuando descubrimos sus primeros síntomas en el niño pequeño, asociado casi invariablemente con algún daño real o imaginario? El noventa y nueve por ciento de las veces tomamos al niño en brazos para hacerlo callar y calmarlo, sin sospechar siquiera que en esa forma prolongamos el período del llanto, profundizamos la lástima que siente el niño de sí mismo, y cada vez que se repite el episodio hacemos más indeleble la huella de la propia compasión.

Mucho mejor es, en un caso en que el niño está realmente lastimado, darle primero un corto abrazo reconfortante y luego distraer rápidamente su atención con algún objeto de interés. Cuando el niño llora, sin embargo, sólo por hábito automático y por disfrutar de la perturbación que con ello despierta, cuanto más rápidamente se distraiga su atención y se transforme, aunque substancialmente, la costumbre de compadecerse a sí mismo, mejores serán las perspectivas de felicidad futura que tendrá el niño.

El amor al trabajo. — A los niños especialmente a los muy pequeños, les encanta ser útiles y se deleitan trabajando. Pero este rasgo es a veces una molestia para la madre o la niñera, muy ocupada, que no es capaz de tener la paciencia necesaria para vigilar, no más, mientras unas manecitas pequeñas e inseguras abren, por ejemplo, la canilla del baño, llevan al cuarto de baño la esponja y el jabón, sacan la sopapa después de repetidas tentativas frustradas y hasta insisten en secarse las rosadas piernitas. ¿Cuántas veces hemos oído estas palabras? "Pero querido, no tengo tiempo que perder". Y, sin embargo, esa es la hora señalada por la Naturaleza y ese es el método elegido para desarrollar el instinto del trabajo que, bajo sabia vigilancia, madurará como amor genuino y deleite por sí mismo y no por el valor equivalente en oro.

Hasta haríamos bien en no ofrecer la ayuda que tan rápidamente extendemos al niño pequeño que tiene que hacer frente al estupendo problema de salvar un obstáculo que libre curso al desarrollo de la confianza en sí mismo y la costumbre de ser fértil en recursos.

Sean cuales fueren las costumbres que deseamos alentar o desalentar, tengo la seguridad de que tendremos éxito imitando el sistema de Mother Carey, que "hacía que las cosas se hicieran solas". El niño mismo tendrá años después la impresión de que a veces una mano se posaba suavemente en su brazo para refrenarlo, o a veces la misma mano lo había impulsado suavemente hacia adelante, y que nunca, sin embargo, perdió la sensación de ser un agente libre.

CUENTOS ANDINOS

FIERABRAS

Por Miguel S. Martos

—Hay qun antiguo refrán que dice:

No hay plazo que no se cumpla — ni deuda que no se pague, — ni altanero que no encuentre — quien a altanero le gane... — comenzó diciendo el viejo Laguna: — Yo conocí a un Filamir Balona, gaucho avieso y desalmao que no había otro en el valle de "Cruz de Piedra, Le decían por mal nombre Fierabrás...

La policía no podía con él y el vecindario siempr'estaba' alarmao, principalmente cuando había carreras o fiestas o en el pago.

Una vez estando de "crupa" en el boliche "El Bodegón", una noche que había baile y jugada al monte, un paisano contó que le había salío el ánim ade la picada del "Cóndor" y lo había asustao...

Era un ánima muy mentada y los viejos que conocían l'historia decían qu'era muy milagrosa; tenía un nicho y nunca faltab'alguna vel'ardiendo en él; no había cosa que pidiéndola con devoción no la cumpliera; pero estaba tan apartada del poblao y hasta del camino, que mesmo de día daba respeto pasar por ahí...

—Yo le daría un escarmiento a es'ánima si tuviera que pasar por ahí — dijo Fierabrás haciendo alarde de coraje, como de costumbre.

—No sea bárbaro, don... — le dijo un paisano; — a los muertos hay que respetarlos...

—¡Qué muertos, ni qué carachos! — contestó él. — Yo soy capaz de pelear al diablo...

—Despacito, compañero... que ha ypiedras en el camino... — le advirtió un desconocido que acababa d'entrar.

—¿Qué se quiere apostar — le gritó Fierabrás con rabia — a que voy agora mesmo y le hago pedazos el nicho y no vuelve a asustar a naide?

El forastero, qu'era un hombre flaco, amarillo como la cera y con unos ojos hundidos y casi sin brillo, le dijo como asustao:

—Ni se le ponga eso, don... Dios lo puede castigar...

El gaucho avieso se rió con todas sus juerzas. Después, arrimándose al forastero, le dijo con calma... pero con esa calma burlesca y sangrienta que cae como un azote:

—Mire, amigaso, pa que no sea sonso le voy a jugar doble contra sencillo y después que le gane l'apuesta le prometo abofetearlo, pa que otra vez tenga más ojo y sepa destinguir entre hombres y monigotes.

El forastero se mordió los labios y dijo casi humillao:

—No apuesto nada porque no le voy a poder cobrar...

—Y, ¿por qué? — preguntó el gaucho.

—Porque no va a volver más... — dijo el desconocido.

—Eso lo veremos — gritó Fierabrás, y sacando el facón lo acarició, s'envolvió la charlina al cuello y s'encaminó pa la puerta; al salir dijo:

—Todos los presentes son testigos; naide se mueva de aquí hasta que yo güelva... Antes de dos horas estoy de güelta...

Soy capaz de borram'el nombre si no le ago pedazos el nicho al ánima y le peleo si me sale.

Con estas palabras se jué...

Todos se quedaron con la boc' abierta y como viendo visiones...

Naide hubiera creido tant'audacia en él... parecía estar loco pa semejante temeridá.

No faltó quien lo quisier'atajar, pero se volvió a pelearlos y lo tuvieron que dejar.

—Cada loco con su tema y sea lo que Dios quiera... — se dijeron los paisanos y se resignaron a esperar.

No faltaron mujeres y hast'algunos viejos que propusireon rezar un rosario pa qu'el ánima lo perdonara o lo asustar'antes de llegar pa que no hiciera tal locura, y así lo hicieron.

El baile y la chupandina se suspendieron un rato pa rezar Ave Marías y Padre Nuestros...

De pronto una vieja, la más beata, se levantó como por un resorte y dijo:

—Hermanitos, es inútil rezar por Fierabrás... agora me doy cuenta de lo que ha pasao...

Todos se levantaron y se volvieron pa la vieja.

—¿Qué ha pasao, ña Tránsito? — preguntaron.

—¿Se acuerdan del hombre que hizo la apuesta con Fierabrás?

—Sí...

—¿Quién de ustedes lo conoce?...

—Naide... — le dijeron.

—Güeno... ¿and'está?

Miraron entre la concurrencia, pero el desconocido no estaba y naide sabía cómo ni cuándo había desaparecio...

Hubo un silencio largo y angustioso; d'esos que hace el alma cuando las palabras están de más... Hay cosas que aveces los labios sienten miedo de decirlas...

La vieja beata fué la primera en romper el silencio diciendo:

—Ese hombre desconocido era el ánima que se ha presentao... — y agregó con tristeza: — Dejuro que no lo va a perdonar... ¡Que Dios lo ampare — murmuraron las mujeres.

—Nos ha helao la sangre, ña Tránsito — dijo uno.

—Así es, m'hijo; pero es la verdá.

—Güeño — siguió el paisana, — póngale que sea así... pero, ¿qué culpa teníamos nosotros de las locuras ajenas?

—¡Claro que no — apuntó otro! Y como nosotros no teníamos nada que ver ni con Fierabrás ni con las ánimas, sigamos la farra y el que veng'atrás que arree... mañana será otro día...

Así terminó el rosario... Comenzaron a bailar de nuevo y nadie se volvió a acordar de Fierabrás hasta que salió el sol...

Entonces, al ver que no volvía, se juntaron unos cuantos paisanos y se encaminaro por la sendita que pasaba por la picada del "Cóndor".

Cuando llegaron al nicho del ánima s'echaron a reir...

—Para e milico!... — dijo uno. — Yo me lo maliciaba.

—Se le han ido las cabras al corrall — apuntó otro en tono de burla — o por lo menos el ánima lo ha asustao antes de llegar, como pidiero nanoche en el rosario las viejas.

El nicho estaba intacto.

Pero otro de los de la partida gritó de pronto:

—¡Mala seña, compañeros... mi-hen los buitres allá arriba!...

Todos volvieron la vista hacia arriba y vieron a mucha altura revolotear en círculo una bandada de buitres.

—Mal agüero... — murmuró el más viejo; — eso quiere decir qu'en te, y consintió en no presentarse más el bajo hay algún muerto... animal di hombre... Vamos a ver.

Dieron un rodeo pa bajar al fondo e los barrancos y cuando llegaron al bajo todos se descubrieron y s esantiguaron... En l'hondo de un barranco estaba el cuerpo e Fierabrás todo machucao y hecho una bolsa e güesos...

Cerca d'él estaba el facón partido por la mitá y más abajo la charlina y el sombrero hecho pedazos...

Dejuro había querido pelear al ánima y ella le había despeñao...

Dios le haiga perdonao...

ESTABLECIMIENTO VITI-VINICOLA
con viñedos propios en
MAIPU y PANQUEUA

BAQUERO Hnos

Escritorio CALLE ITUZAINGO 2819

ESPECIALIDAD EN Vinos para Mesa y Exportación.

MENDOZA

La mujer sin remos

Cuento por GABRIEL TIMMORY

—¿Es usted misógino? — pregunta a Paddy Neck, que hablaba muy mal de las mujeres.

—¿Cómo no serlo? — contestó gustando metódicamente un ginebracock-tail consolador. — La historia de mi casamiento es edificante entre mil. Cuando me vino la idea de casarme, resolví reflexionar muy seriamente sobre la compañera que debía elegir para no comprometer desconsideradamente mi vida. Era, pues, un pretendiente difícil, y había rechazado ya un buen número de muchachas que no me inspiraban confianza, cuando el azar de un paseo con motivo de las fiestas de Neutly me descubrió al fin la mujer a la que creí que podía asociar mi existencia. Desde el primer momento que la ví pensé que era ella la esposa que el Cielo me había destinado para mi completa tranquilidad. Esa sí que no se echará al cuello del primero que se presente, ni tengo qué temer que dé un paso en busca de amores prohibidos. Era joven, no tenía ni brazos ni piernas y se ganaba honradamente la vida mostrándose en las ferias.

Pedí su mano: pero no tenía prisa por casarme, porque su posición económica no era difícil. Objetaba además la diferencia de talla: su ilusión hubiera sido casarse con un hombre de los que circulan por las calles metidos en un cajón. Sin embargo, triunfé sobre sus vacilaciones, y acabé por obtener su mano — si se puede llamar así.

Al principio fuimos felices. Emma era, sin duda, una mujer decente, y consintió en no presentarse más al público para evitarme el tormento de los celos. Se quedaba en casa vigilando, y le compré una máquina de coser, con la que se pinchaba la nariz porque tenía que manejarla con la boca.

Para evitarla este peligro, se exigí que se dedicara a quehaceres menos peligrosos. No era ni mecanógrafa ni pianista, pero pintaba muy bien, tomando los pinceles con los dientes.

Salíamos a menudo. Emma se divertía mucho en los teatros, y la llevaba siempre a palco o butaca; nunca a entrada de paseo, para evitar atrevimientos.

Algunos amigos me convidaban a menudo a comer en su casa. Emma pataleaba y manoteaba de gozo; pero la dejaba ir sólo contadas veces. No podía defenderse, y si llegaba a perder la cabeza, ¿qué le hubiese quedado?

En cambio era una utilísima compañera de viaje. Cuando llegábamos al vagón la ponía en el sitio que escogía, y podía irme tranquilamente a fumar. Cuando quería sentarme la colocaba en la rejilla, y asunto concluído.

En fin, tenía que haberme felicitado por mi suerte; pero, desgraciadamente, algunos asuntos me obligaron a trasladarme al extranjero, donde recibí una carta de un pariente, en la que me revelaba la escandalosa conducta de mi esposa. Iba de aquí para allá ¡en paquete postal! Nos divorciamos. ¿Extraña usted que sea enemigo de las mujeres?

G. T.

La ma'dad

Es la Maldad una fuerza en la lucha por la vida?

Muy al contrario: la manera más fácil de triunfar en la existencia es la buena conducta de los demás.

Debemos levantarnos diariamente con el firme propósito de conquistar almas.

La maldad produce el vacío en rededor nuestro; la desconfianza y la suspicacia son fuerzas repulsivas; la simpatía, en cambio, hace de cada hombre un colaborador o cuando menos suprime en ella todo calidad de obstáculos.

Cuando alarguemos la mano a un desconocido, nuestro propósito debe ser éste: hacer de él un [illegible]. Las horas que pasamos en soledad deben dedicarse especialmente a conquistar amigos.

Una sonrisa, un apretón de manos franco, un saludo afectuoso, un obsequio mínimo hecho oportunamente, un cumplimiento discreto, que no sea jamás adulación, he aquí las más eficaces redes para pescar almas sin esfuerzo.

El pescador de almas logra pronto en su ejercicio una destreza insuperable.

Así como los donjuanes, mientras más conquistan más poder de seducción adquieren para seguir conquistando, así los pescadores de almas, con cada pesca fructuosa, aumentan de un modo considerable su simpatía, su dón de gentes; la función crea el órgano.

Se vé, pues, que aun dejando aparte la ética, un espíritu cordial, bondadoso, hospitalario, es un elemento incontrastable en la lucha por la vida. Sea dicho esto para los utilitaristas.

Para los otros, para los que no consideran ganancia como finalidad de la acción, para los seres excelsos que, como Franklin, se preguntan siempre, al llegar a cualquier sitio: ¿Qué bien puedo yo hacer aquí? Para los espíritus superiores que sólo aspiran a difundirse, a derramarse sobre el mundo como el sol, en oleadas de luz, ¿qué recompensa mejor que la delicia misma de esta difusión!

¿Cómo debe hacerse el bien? — se pregunta el divino Marco Aurelio, — y responde: — Hay quienes después de haber servido a alguien, se apresuran a apuntarle en cuenta este favor. Otros no hacen esto; pero tienen siempre presente en su memoria el servicio que han prestado y miran a quien lo ha recibido como [illegible] deudor. Otros, por último, ni piensan que han favorecido [illegible] más, semejantes en esto a [illegible] que después de susteitar los [illegible] no pide nada, contenta de haber producido el fruto que le es propio. El caballo que ha andado su camino, el perro que ha ido a la caza, la abeja que ha acendrado la miel, y el bienhechor no hacen ruido, pasan a ejecutar otras acciones de la misma naturaleza, como la viña, que en la nueva estación da nuevos racimos.

Amado NERVO.

LEA LA

REVISTA MENSUAL

B. A. P.

LA MEJOR PUBLICACION

AGRICOLA GANADERA DEL PAIS

Completamente al día en

AVICULTURA, CRIANZA DE CERDOS

FRUTICULTURA, LECHERIA,

AGRICULTURA, etc.

SUSCRIPCIONES

En nuestras oficinas

Para estaciones del F. C. B. A. P. $ 2.- por año FLORIDA 783 Bs. AIRES

Para estaciones de otras líneas $ 3.- por año

o por los

JEFES de ESTACION del F C. C. B. A.

LAS VITAMINAS

Por el Dr. GUILLERMO PUELMA

Importancia que tuvo su descubrimiento, desde el punto de vista filosófico. — Cómo fueron descubiertas, y qué son. — Diversas clases de vitaminas. — Enfermedades por carencia o avitaminosis; Raquitismo y vitamina; Beri-beri, pellagra, escorbuto, enfermedad de Barlow; defectos de crecimiento. — Los nuevos conceptos sobre la alimentación y sus relaciones con el desarrollo del niño, con las enfermedades infecciosa y con el cáncer.

Algr, 1924.

Hay ciertos descubrimientos médicos, cuya immportancia es tal, que atañe no solamente a la medicina y lo que con ella se relaciona sino que interesan también al gran público, a the man in the street!", al hombre que pasa por la calle, como dicen los ingleses. Por otra parte, dada la inmensa extensión de las investigaciones médicas de toda especie, que ahogan aún al médico mismo por poco que éste se quede atrás, se es difícil al común de las personas entrar a analizarlas todas, por lo cual creemos hacer obra útil al vulgarizar ciertos conocimientos indispensables, obra, es verdad, algo despreciada por los sabios, pero muy apreciada de los lectores que desean instruirse. Esto bastará para comprender que no escribimos para los matérias, sino para los profanos, que ya no debieran serlo respecto de ciertos puntos importantísimos de la medicina moderna. Entre estos están las vitaminas. Nadie tiene ya el derecho de ignorarlas.

No es ningún secreto el hecho que la medicina ha progresado más durante el siglo XIX y lo que va del XX que desde Hipócrates hasta ahora. En efecto, y según la ley de Augusto Comte, que dice que las clasificaciones siguen siempre el orden de generalidad decreciente y de complicación reciente, la Biología, colocada por el mismo Comte entre la química (más genral y menos complicada) y la sociología (más especial y más complicada), es la ciencia que ha venido a pasar al estado positivo, es decir, racional, científico y experimental sólo desde hace 50 años, o sea cuando Pasteur hizo sus primeras investigaciones y demostró que la causa de todas las enfermedades llamadas infecciosas, así como de muchas otras, eran los microbios. Fué tal la influencia de ese descubrimiento que, como siempre, se exageró en el sentido de creer que todo el rol, en el cuerpo enfermo, correspondía a los microbios; hasta que Metchnikoff vino a demostrar que también tenían enorme influencia los glóbulos blancos del mismo paciente, que digerían los microbios y los hacían desaparecer en su interior; y Roux probó la acción fundamental que tiene la química de la sangre en la defensa contra la infección. Entre paréntesis notamos que todos los nombres de grandes médicos, desde Bichot hasta hoy, son, o franceses, o extranjeros que trabajan en París. Pero sigamos.

La importancia que se dió a estas enfermedades microbianas, era tan grande, que el estudio del Beri-beri, del raquitismo, del escorbuto y de varias otras enfermedades de las cuales vamos a hablar, se redujo durante un tiempo a querer descubrir el microbio que las causaba.

Como por un lado éste microbio no se encontraba, y como por otra parte las enfermedades en cuestión se curaban fácilmente por medio de simples variaciones en la alimentación, se creyó en un principio que eran debidas a venenos contenidos en ciertos alimentos; pero nuevas investigaciones no tardaron en probar que su causa era, por el contrario, la falta de ciertas sustancias indispensables, las cuales se encontraban en otros alimentos que los que comían los enfermos. Tales sustancias indispensables fueron llamadas por Funck (de Varsovia), su descubridor, con el nombre de vitaminas, y las enfermedades que su carencia determina, han sido designadas "Enfermedades por carencia" por algunos, "avitaminosis (del griego æ, privativo significando falta de vitaminas), por otros autores.

De modo, pues, que con este descubrimiento fundamental, surgía la noción de una clase de enfermedades enteramente nueva y desconocida, la de enfermedades que no se deben, ni a la presencia en el cuerpo de venenos más o menos activos, ni a la de microbios más o menos malvados, sino simplemente a la falta de un alimento indispensable, enfermedades comparables al hambre o a la inanición (falta de todos los alimentos), pero que se refieren a una sola clase de éstos.

Es este un concepto nuevo, que a nadie se le había ocurrido. Es, si se quiere, el huevo de Colón, pero tiene en medicina un alcance filosófico de primer orden.

II

Veamos ahora cómo se llegó a descubrir. Y, antes que eso, preguntémonos, cual se lo preguntó Funck, cómo es que la humanidad ha vivido tantos miles de años, sin sospechar siquiera que existían alimentos indispensables, y hoy día recién viene a abrir los ojos? La respuesta es la siguiente: mientras los hombres se alimentaron naturalmente es decir, con los productos mismos que por todas partes nos son ofrecidos por la naturaleza, los vegetales y los animales, no le faltaba a ninguno las vitaminas necesarias. Pero, los adelantos industriales modernos, las conservas, la carne congelada, las máquinas perfeccionadas para moler el trigo, la fabricación de leches artificiales y de los innumerables alimentos sintéticos que hoy llenan el mercado, el enorme consumo de pan blanco, y de otras sustancias alimenticias sin vitaminas, ha dado origen al estudio de las enfermedades causadas por la falta de éstas. Nótese bien una vez más, que las enfermedades son aquí causadas por carencia y no por la existencia de ciertas sustancias. Así, si alguien pregunta: ¿comer pan blanco, es acaso dañino, puesto que ese pan está totalmente desprovisto de vitaminas?, le responderíamos; el pan blanco contiene ciertos alimentos pero le faltan vitaminas. Si, pues, comemos pan blanco y además tomamos vitaminas, el resultado será perfecto.

Durante el siglo XIX y hasta 1910, los sabios creyeron poseer la clave de la alimentación racional. El cuerpo humano era una máquina que consumía cierta cantidad de carbón, y producía un número de calorías que se podía determinar de antemano, conociendo las diversas categoras de alimentos y lo que calentaba cada uno. El cuerpo necesitaba agua, y sales, sobre todo calcio y sodio, y en seguida tres clases de alimentos: albúminas, hidratos de carbono, grasas. Las albúminas dan por gramo ingerido, 4 calorías; los hidratos de carbono la misma cifra, y las grasas 9 calorías. Por consiguiente, para que un hombre pudiera producir 3.000 calorías al día, bastaba que comiera 100 gramos de albúmina, 400 de hidratos de carbono, y 100 de grasas, aproximadamente. Bastaba entonces tomar una tabla cualquiera con la indicación de la cantidad de estos elementos contenida en cada alimento, para hacerse en pocos instantes un menú perfecto...

Sólo que faltaban las vitaminas.

En efecto, se podía alimentar un hombre o un niño con una ración que correspondiera exactamente al número de calorías que debía tener, y que contuviera en las condiciones más perfectas las cantidades indicadas de las sustancias mencionadas; y sin embargo, ese hombre se enfermaba y moría, o ese niño no crecía, y se le veía perecer de día en da. Esto se vino a explicar, cuando se descubrió que lo único que faltaba en esas raciones que hasta 1910 se crean perfectas, eran las vitaminas.

El descubrimiento de éstas se debe principalmente al intenso estudio que se hizo en los primeros diez años de este siglo, de la enfermedad, desconocida por suerte en Chile, llamada beri-beri, y que es debida a la falta de vitaminas. Las poblaciones que la sufren se alimentan casi exclusivamente de arroz sin el sargado, que es precisamente el que contiene las vitaminas.

Estas han sido así denominadas por Kunck, por considerarlas, y con razón, indispensables a la vida, y al buen funcionamiento de toda célula viva, animal o vegetal.

Sería poner en apuros, aún al mismo descubridor de ellas el preguntarle directamente: ¿Qué son las vitaminas? y todo lo que podría contestar se reduciría a esto, más o menos: Las vitaminas son sustancias desconocidas, que obran con una extraordinaria actividad aún en pequeñas cantidades, sobre la evolución de ciertas enfermedades; químicamente obran por catalisis sin ser fermentos, pues no se destruyen por el calor, y su composición es diversa, según sea la enfermedad que curan, y que corresponde a la enfermedad que producen por su ausencia.

En cambio, y precisamente, según esa propiedad, de servir para curar ciertas enfermedades, se las ha dividido o, si se quiere, clasificado, en varias especies. Así tenemos la vitamina anti-raquítica, cuya ausencia produce el raquitismo y cuya agregación a la alimentación lo cura; la vitamina B, o anti beri-beri; la C, o anti-escorbútica; la vitamina A, que cura la xoroftalmia, enfermedad de los ojos; la anti-pellagra, etc.

III

RAQUITISMO Y VITAMINA ANTI-RRAQUITICA

El niño raquítico no es, como vulgarmente se cree, el niño débil, flaco y con aspecto de hambriento. El niño raquítico es el ni (que puede ser muy gordo y de buen aspecto) que sufre de la enfermedad, llamada raquitismo, enfermedad que causa estragos principalmente visibles en el esqueleto (piernas torcidas, cabeza cuadrada, rosario raquítico en las costillas, curvaduras de la columna vertebral, etc.). Las principales causas conocidas del raquitismo en los niños — esto es un pleonasmo — son las siguientes: alimentación escasa o de mala calidad, por parte de la madre durante el embarazo y la lactancia; alimentación artificial del niño durante su lactancia; mala alimentación del niño después del destete. El raquitismo aparece generalmente entre los 6 meses y los 2 años, con una frecuencia extrema; disminuye la resistencia del niño en general, y de sus vías respiratorias en especial, predisposición a la tuberculosis pulmonar. Los defectos de los dientes son también frecuentes. Es notable a este respecto una frase de Funck — a quien hay que recurrir siempre en la materia — que dice así: "Es probablemente durante el curso del embarazo que se decide la suerte de los dientes del niño". Hermoso tema para ser estudiado en la memoria de prueba de un alumno de dentística, y aún de medicina.

Decíamos que es un pleonasmo hablar de "raquitismo del niño". Esto es sólo cuestión de palabras. En efecto, hay un verdadero raquitismo en el adulto, pero entonces se le llama osteomalcia. Su causa es la misma y su tratamiento idéntico.

El tratamiento del raquitismo ha podido estudiarse fácilmente cuando se supo producido artificialmente en los animales a voluntad. En los perros, hay razas raquíticas, tales como la de los "bassets", más conocidos entre nosotros desde unas célebres caricaturas, con el nombre de "perro de von Pilsener". Esos perros tienen las patas arqueadas y otros síntomas. Pero, esto parecer ser un defecto de la raza, mientras que, en ciertos perros, generalmente normales, el doctor Mellanmy, (de Londres) ha obtenido el raquitismo simplemente dándoles todos los alimentos, salvo aquellos que contenían la vitamina A, mientras que los curaba dándoles esa misma vitamina (1918). Pero después, Mc. Collum y Pappenheiner, en los Estados Unidos, observaron que, en las ratas y gallinas, se producía el raquitismo de la misma manera y se le evitaba dándole esa misma vitamina, bajo la forma de aceite de hígado de bacalao, yema de huevo, mantequilla, etc. El primero, sobre todo, parece contener una gran cantidad de vitamina A, y la proporciona muy concentrada.

A este propósito, debemos mencionar los interesantes trabajos del profesor don Eugenio Díaz Lira, en el Hospital Roberto del Río, quien ha obtenido notables curaciones del raquitismo en los niños, con el empleo del hígado de los animales de matadero (ovejunos, vacunos) curaciones que creemos debidas a que aquellos órganos contienen, también, así como el hígado de bacalao, vitamina A.

Como otros remedios contra el raquitismo mencionaremos también el sol, directamente sobre el cuerpo — cuando pasa a través de vidrio o de ropa, no hace efecto; — y en su defecto, los rayos ultravioletas; y por fin, el fósforo.

Pero, sin duda que, como en toda enfermedad, más vale prevenir que curar, y la derrota definitiva del raquitismo será debida a la educación de las madres embarazadas, y con niños pequeños, obra que por lo demás, persiguen con incansable afán los médicos de nuestras Gotas de Leche y todos los pediatras y parteros.

PELLAGRA, BERI-BERI Y ESCORBUTO

La pellagra se produce por la falta de ciertas vitaminas en los países que se nutren exclusivamente de maíz; el beri-beri, del mismo modo en los cuya alimentación casi única es el arroz. En Chile, donde la alimentación del pueblo es más variada, ambos son desconocidos.

Dos palabras sobre el escorbuto. Esta enfermedad era el terror de los que navegaban a vela, pues debiendo quedar muchas semanas y a veces varios meses sin alimentos frescos, estaban enteramente privados de vitaminas C, contenida principalmente en las frutas y legumbres crudas frescas, sobre todo en el jugo de naranja y limón, y en la pulpa de tomates. Es curioso que esta misma enfermedad, que atacaba a los duros corsarios y empedernidos marinos, y que hoy, gracias a las travesías más cortas a vapor y a los alimentos más frescos, es entre ellos desconocida, ataque ahora a los tiernos niños cuando sus padres, por un exceso de precaución muy comprensible pero mal comprendida, les dan sólo alimentos cocidos y por ende privados de vitaminas. Ese escorbuto infantil relativamente frecuente si se consideran sus formas más benignas, se llama, cuando es plenamente desarrollado, enfermedad de Barlow. Se le cura con igual facilidad que el de los adultos, usando durante algunos días jugo de naranja o pulpa de tomate.

Es necesario advertir aquí que la vitamina C, o antiescorbútica, no existe sino en muy pequeña cantidad en la leche cruda, y nada, en la cocida. Así, pues, es del todo indispensable, en todo niño que se alimenta exclusiva o principalmente de leche, dar a diario un poco de jugo de naranja o de tomate. De otro modo, ese niño, aun cuando no haga una enfermedad franca, se desarrollará mal. Es preciso recordarles también a los adultos que la vitamina C es indispensable a la vida humana (no así a la de todos los animales); y por otro lado que es fácilmente destruida por el calor; de modo que toda persona que come como es la costumbre alimentos exclusivamente cocidos, hará bien en tomar también frutas frescas.

IV

Antes de terminar, veamos aún algunos puntos interesantes.

Las enfermedades infecciosas se desarrollan mucho mejor en aquellas personas cuya alimentación carece de vitaminas. Es esta materia de largas e interesantísimas experiencias, que están recién empezando.

Otro punto, y que interesa especialmente a los médicos, es el siguiente: cuando se le prescribe a un enfermo o a un convalesciente un régimen, se hace indispensable tomar muy en cuenta las vitaminas, y prescribirlas en las dosis necesarias, pues de otro modo el enfermo puede, o tener un escorbuto o defenderse mal contra su enfermedad u otras incurrentes.

Por fin, los autores que se preocupan de las vitaminas han abordado el estudio del problema del cáncer bajo un punto de vista enteramente nuevo. En efecto, los tumores necesitan, para su crecimiento, ciertas vitaminas. En algunos animales la supresión de éstas en la alimentación, conduce a la reducción y aún a la supresión del tumor. Así, si se llega a descubrir alguna vitamina que no pertenezca a la categoría de las que son indispensables a la vida, y que al mismo tiempo sean indispensables al crecimiento del tumor, bastará con decirle al enfermo: no coma usted tal cosa, para que éste sane de su cáncer. Hermosa concepción teórica, que, si no llega a convertirse en realidad, habrá servido al menos como hipótesis de trabajo, que quizá a su vez lleve a otro descubrimiento de importancia, tan ligadas están entre sí, las diversas ramas de la ciencia biológica.

CONCLUSIONES PRACTICAS Y RESUMEN

Se ha descubierto, hace sólo trece años, que existen en nuestros alimentos ciertas substancias, llamadas vitaminas, algunas de las cuales son indispensables a la salud. Entre las enfermedades que causa la ausencia de estas substancias, está el raquitismo, el escorbuto, el beri-beri y la pellagra; y todas ellas se pueden fácilmente evitar con sólo agregar a la alimentación las vitaminas correspondientes.

Entre los cuerpos que contienen más vitaminas, citaremos las legumbres y frutas frescas, los órganos crudos de los animales, los huevos y la leche. (1)

(1) Dijimos que la leche contiene poca vitamina C, pero contiene de las otras.

Dr. Guillermo PUELMA.

Los radiomanos

Son personas simpatiquísimas. La primera vez que hablamos con ellas, no les sorprendemos ninguna anormalidad. Son sencillas y prudentes. Algunas sienten un mesurado horror por la política; otras hablan de la temperatura con sobriedad y tacto.

Pero en la tercera charla se lanzan. Primero salta una antena en la conversación. Después unos audiones y unos aisladores. Luego se desbordan los ríos de acumuladores, de receptores, de galenas, de bornes, de reostatos, de manijas, de bobinas, de diales...

Nosotros nos contenemos porque estos hombres son muy interesantes. Todas las noches se quedan en casa. Es fidelidad radiotelefónica. Y junto al pequeño aparato, escuchan, con la misma emoción, cotizaciones de la Bolsa, discursos políticos, versos de Amado Nervo, avisos comerciales, La Danza de las Libélulas y noticias de un match de box.

—No sonrían ustedes, — nos decía un talentoso radiómano la otra tarde. La radiotelefonía substituiría, en pocos años más, al periódico. Cada casa tendrá su aparato receptor, y ustedes recitarán sus crónicas.

—No lo creemos. El periódico se puede llevar a todas partes y leer a toda hora. Los tres siglos que cada da permanecemos en el tranvía, acabarían con nosotros si no pudiéramos refugiarnos en un diario, y leer, con la ternura más grande de nuestra vida, todos los avisos económicos. Además, la substitución tendría otros inconvenientes. Se nos escaparían muchas noticias sensacionales. Las señoras aficionadas al folletín, escucharán, con los ojos llenos de lágrimas, el trozo de novela. De pronto, durante un párrafo más interesante se producirá un ruido en la casa, y las pobres señoras no oirán bien si el conde besó a la marquesa o el cochero se escapó con la señorita. Algo desesperadas, supondrán lo del cochero. Pero luego resultará que el conde da otro beso a la señorita. Entonces las señoras pensarán que fué la bandida de la marquesa la que se marchó con el cochero. Así estaría bien. En esta situación, se producirá un altercado, y el cochero le dará una bofetada tan espantosa al conde, que casi destrozará el aparato radiotelefónico. Y terminará el pedazo de folletín. Las señoras suspirarán: —¡Ah! No era lo mismo el folletín en el periódico. Siete veces podían comenzar a leerlo, cuando no lo entendían bien, porque se dormían al llegar a la descripción de un caserío.

—

Indudablemente la radiotelefonía contribuirá a la difusión de la cultura.

Nosotros jamás habíamos oído hablar con tanto entusiasmo de Rubén Darío, como lo escuchamos ayer, en una charla de radiómanos que comentaban las últimas transmisiones. Claro que luego mezclaron unas galenas con la "Marcha triunfal", y elogiaron al mismo tiempo la calidad de los audiones y la pureza de "Canción de otoño en primavera", pero debemos agradecer a la radiotelefonía que esté difundiendo las bellezas literarias.

Hombres que no eran capaces de resistir tres versos endecasílabos sin bostezar, ahora escuchan impasibles ochenta horrorosas octavas de Ercilla, por probar unos nuevos condensadores.

Nosotros tenemos fe. La pasión radiotelefónica terminará por despertar el gusto literario. Es más fácil oír que leer. El libro asusta al pobre hombre que, por las tardes, llega a su casa rendido de sumar, de escribir a máquina o de vender corbatas. El libro tiene algo de fardo. En cambio este pequeño teléfono es seductor. Todas las noches ofrece una novedad. A veces son unos cuplés tan pícaros que casi se le ven las pantorrillas a la tiple; en otras ocasiones son unos detalles de un torneo atlético, unas vergonzosas noticias políticas, y también, disimuladamente, un soneto de Villaespesa.

Lo malo es que no podemos elegir los programas. Una noche queremos escuchar un poco de música de Beethoven, y nos dan los resultados de las carreras; otra vez deseamos un tango zumbón y nos avisan que acaba de caer el Ministerio.

—

Pero no nos forjemos demasiadas ilusiones. Al radiómano no le interesa lo que oye, sino las cualidades del aparato por medio del cual oye. Puede estar complacido escuchando un trozo de Debussy, y de pronto advierte una pequeña imperfección en su máquina. Inmediatamente empieza a desarmarla. Aprieta tornillos, cambia alambres, revisa todas las piezas. Voluptuosamente, coloca todo en su lugar, y, después de comprobar que ha quedado muy bien, escucha dichosísimo las equivalencias del cambio bancario.

No nos forjemos demasiadas ilusiones. Pero tampoco perdamos la fe. Es posible que estos hombres, cuando se fatiguen de los tornillos y de los alambres se entretengan con Beethoven o con D'Annunzio.

¿Pero no lo han hecho así todos?

El artista es un hombre que ya perdió el entusiasmo por la mecánica.

DANIEL DE LA VEGA.

DULCE DE MEMBRILLO
"LA UNION"
(MARCA REGISTRADA)

PARTIDO MAR CHIQUITA

CORONEL VIDAL, CABEZA DE PARTIDO

Estado actual de la comuna. - Cifras demostrativas de su importancia - Anhelos del vecindario

Este progresista partido del Sud de la provincia, fué creado en virtud de la Ley de fecha 28 de mayo de 1883.

Actualmente tiene una población de 9.200 habitantes.

La importancia del partido, la ha revelado el censo de 1922, según el cual tenía en los siguientes renglones estas cantidades:

Vacunos, 164.265; lanar, 431.346; porcinos, 4.605; yeguarizos, 19.162.

La agricultura también es apreciable. Pues, según el mismo censo, se cultivan 140 hectáreas de trigo; 257 toneladas de lino y 4.000 toneladas de maíz.

El movimiento comercial e industrial no deja de ser importante, pudiendo descontarse en los años venideros un fuerte impulso en el desarrollo de la sactividades comerciales.

El número de importantes casas comerciales alcanza a 73, y las industriales a 48, diseminadas en todo el partido.

Los capitales invertidos se pueden justiprecial en pesos 1.771.100, en el orden de las transacciones comerciales, y en 466.600 pesos en las industriales.

La asistencia social es excelente. Mar Chiquita cuenta con un hospital, en cuyas salas se asisten cerca de 800 enfermos al año. Tiene un presupuesto de gastos de pesos 16.785 moneda nacional.

Se hallan radicadas cuatro sociedades de socorros mutuos, dos en Coronel Vidal y dos en General Pirán, las cuales tienen un capital de 100.000 pesos.

Mar Chiquita es un partido que, como dejamos dicho, constituye un porvenir de gran progreso industrial sobre todo en el campo de la actividad agrícolo-ganadero.

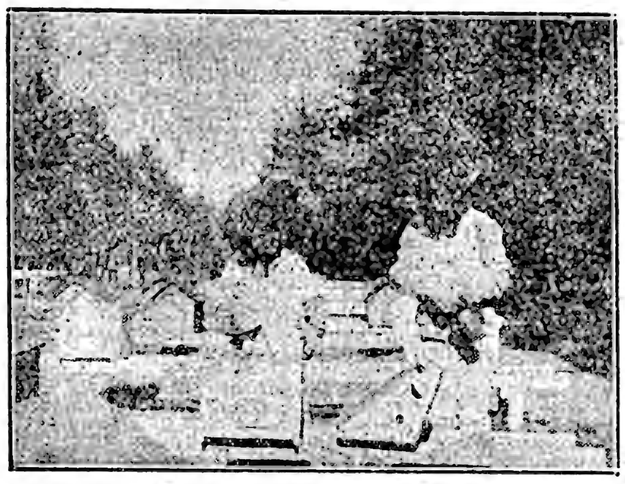

Alumnos inspeccionando colmenas en el Apiario

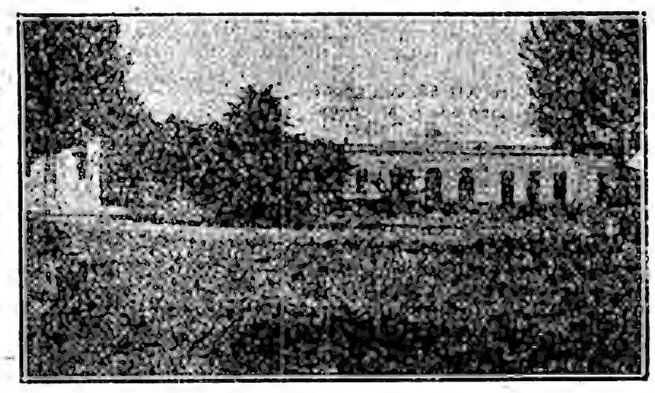

Edificio de la escuela de Nicanor Ezeyza

Mar Chiquita ofrece a los comerciantes e industriales halagüeñas perspectivas de un intenso desarrollo de ambas actividades, que permiten asegurar la riqueza de esa zona en un porvenir muy cercano.

Administrada actualmente por un comisionado del Poder Ejecutivo, el señor Ponce de León, la comuna de Mar Chiquita se desenvuelve regularmente, atendiendo todos los pesos.

Impresiones

Hemos tenido oportunidad estos días de conversar con un caracterizado vecino de Coronel Vidal, quien se manifestó completamente optimista respecto del porvenir de la localidad.

—Coronel Vidal — decíanos — tuvo en su contra la rémora del viejo régimen, que, por suerte, ya no volverá, siendo de esperar que se

Alumnos trabajando en los cajones del vivero

servicios municipales, aunque dentro de un limitado presupuesto, pues las rentas alcanzan a la suma de 108.000 pesos.

Los últimos balances publicados, evidencian una acertada y honesta administración de las rentas comunales.

El partido de Mar Chiquita comprende varias localidades: General Pirán, Calfucurá, Cobo, Nahuel Rucá y Vivoratá, en cada una de las cuales se hallan instaladas delegaciones municipales.

La educación común en Mar Chiquita, ha cobrado mucho difusión en los últimos años, merced al apoyo decidido que presta la Dirección General de Escuelas. En la actualidad funcionan 16 escuelas, entre urbanas, suburbanas y rurales. La inscripción total de alumnos alcanza a 868, y el personal directivo y docente lo forman 35 maestros.

Las escuelas funcionan en locales apropiados e higiénicos.

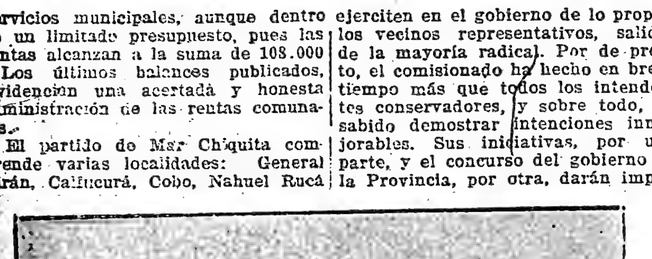

Estudiando la roturación mecánica de la tierra

ejerciten en el gobierno de lo propio, los vecinos representativos, salidos de la mayoría radical. Por de pronto, el comisionado ha hecho en breve tiempo más que todos los intendentes conservadores, y sobre todo, ha sabido demostrar intenciones inmejorables. Sus iniciativas, por una parte, y el concurso del gobierno de la Provincia, por otra, darán impulso a la era de adelanto local. Rodean al pueblo de Mar Chiquita, campos de primer orden, en los que se desarrolla una ganadería de alta mestización, y, que es desde luego, nuestra principal fuente de bienestar. De allí proviene la verdadera riqueza colectiva. Sólo falta que la acción de las autoridades influyan en la intensificación del laboreo agropecuario. Se multiplica cada día a través del distrito el número de tambos y chacras. Por lo demás, la escuela de industrias rurales "Nicanor Ezeyza" forma aquí granjeros contribuyendo a favorecer la evolución de nuestra agricultura. Repito, nuestro porvenir está en los campos.

—¿No existe peligro de inundaciones?

—No, o poco menos. Las avalanchas de las tierras de arriba precipítanse hacia los partidos de Dolores, General Guido y General Lavalle. Las tierras de Coronel Vidal permanecen casi al margen de las grandes inundaciones del sud de la Provincia. Poseemos una situación privilegiada gracias a la Naturaleza, porque, a decir verdad, los gobiernos del "régimen" hicieron muy poco por este pueblo, tan trabajador y pacífico, y sin embargo, tan olvidado de los poderes públicos durante muchos años. Todo lo que es al presente Coronel Vidal, lo debe a los esfuerzos de su vecindario. Esto, en medio de todo, es una satisfacción y hasta podría servir de ejemplo a otras comunas.

Escuela Nicanor Ezeyza

La Escuela de Industrias rurales "Nicanor Ezeyza", fué fundada el año 1910 por donación del señor Nicanor Ezeyza, y contribución importante de la señorita Victoria Aguirre.

Acordada que le fué personería jurídica y con la contribución voluntaria del vecindario y subvención del gobierno de la Provincia, funcionó administrada y dirigida por una comisión de vecinos, hasta que en 1915 se reglamentaron las funciones de una Junta Inspectora, nombrada por el Poder Ejecutivo.

En 1919 fueron escrituradas a favor de la Provincia, todas las propiedades de la institución, quien por medio de la Dirección de Agricultura se hace cargo actualmente de su administración y dirección.

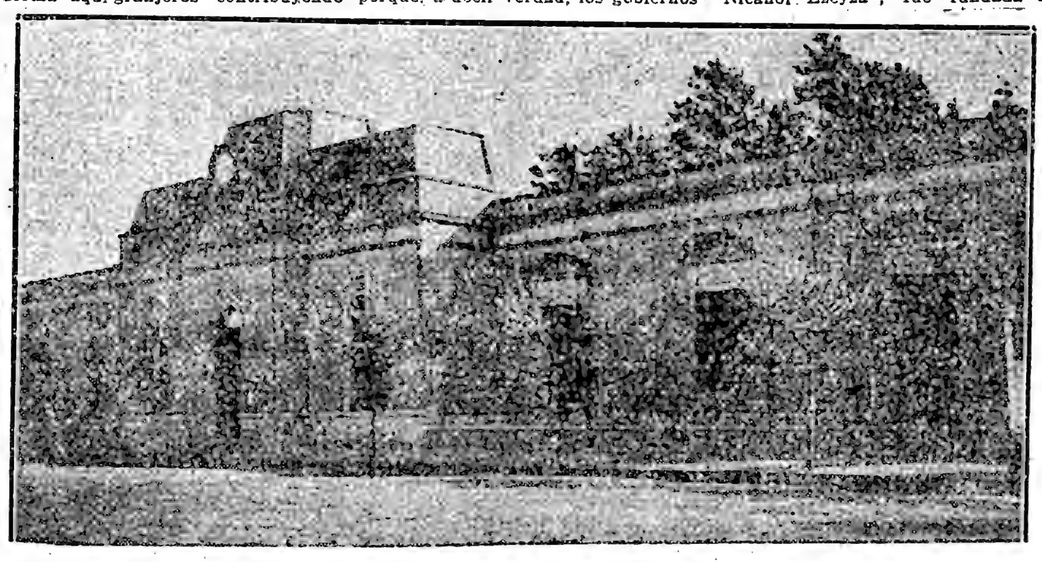

Frente del edificio de la Municipalidad. Ha sido construído este edificio bajo la intendencia de don Bernardino Pareja y ampliado y mejorado en la época que tocó actuar a don Emilio H. Cantero. Funcionan en él la Intendencia Municipal, Concejo Deliberante y Juzgado de Paz.

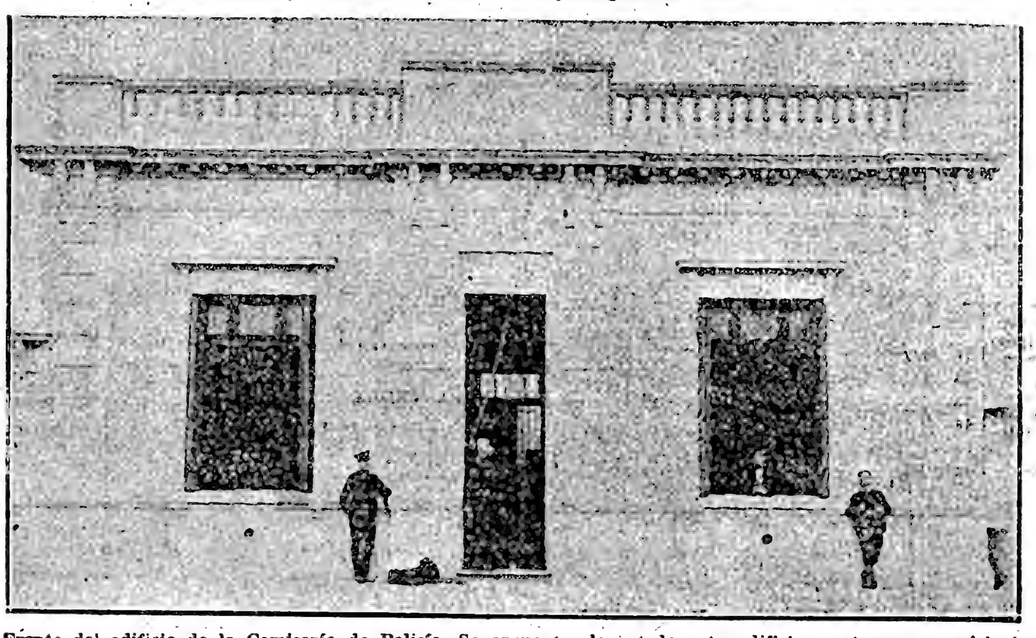

Frente del edificio de la Comisaría de Policía. Se encuentra levantado este edificio en terreno municipal, habiendo sido costeada la obra, que reune todas las condiciones necesarias para el fin a que ha sido destinado, por la Municipalidad del partido y con dinero proveniente de tierras donadas por el Superior Gobierno de la Provincia con fines de utilidad pública, que fueron vendidas por la Municipalidad.

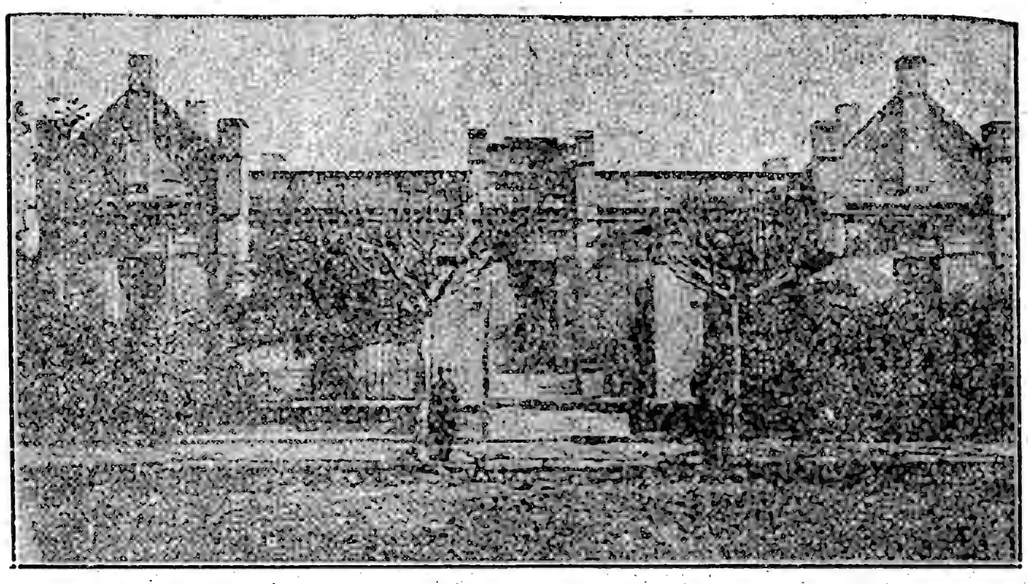

Frente del edificio ocupado por el Hospital Eustaquio Aristizábal. Este importante establecimiento ha sido levantado en terreno propiedad de la Municipalidad del partido por doña Micaela U. de Aristazábal, el año 1912. Con posterioridad la Municipalidad lo amplió construyendo dos salas destinadas a operaciones. Se encuentra perfectamente equipado con modernas instalaciones, pudiendo asegurarse que en este sentido se encuentra entre los primeros de la Provincia. Muchas de sus más importantes mejoras son debidas a la generosidad de varios hacendados del partido, destacándose entre ellos por esta circunstancia la señora Rosa A. de Balcarce y la señorita doña Victoria Aguirre. Se costea totalmente por administración municipal, aportando importante sumas de dinero el Gobierno de la Provincia y el de la Nación. Tiene capacidad para 48 enfermos, en cuatro amplios y bien construídos pabellones independientes entre sí.

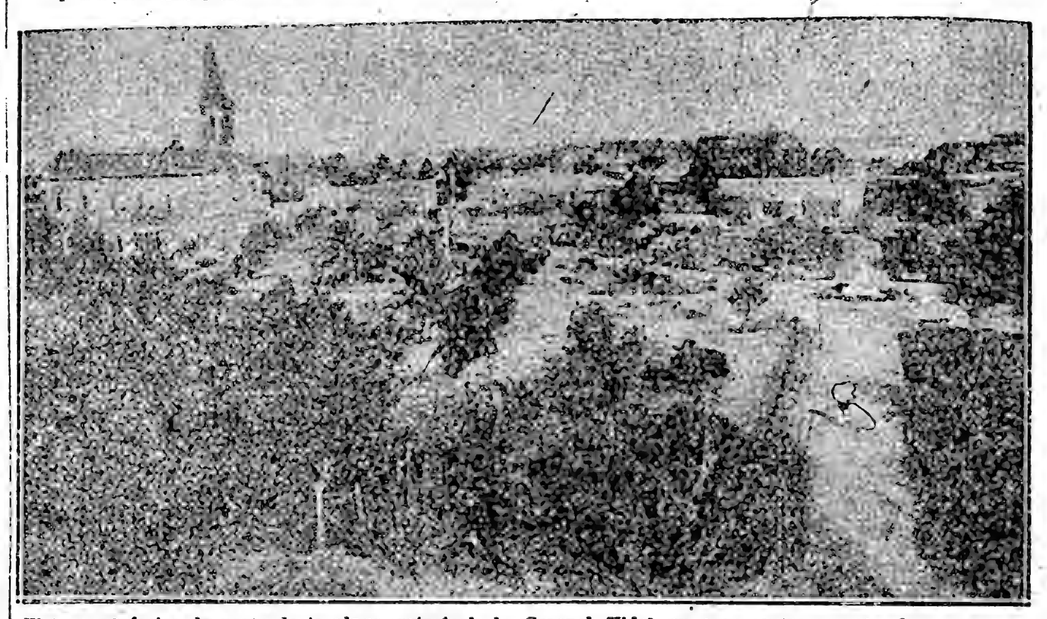

Vista panorámica de parte de la plaza principal de Coronel Vidal en cuyo centro se nota el monumento a la República levantado en conmemoración al primer centenario de Mayo y a cuyo fondo se encuentra la iglesia del pueblo levantada en 1898 a iniciativa de don Nicolás Anchorena. Está levantada en terreno municipal y funciona en la misma la casa parroquial. Su costo ha sido cubierto con donaciones del vecindario y con la contribución de la Municipalidad.

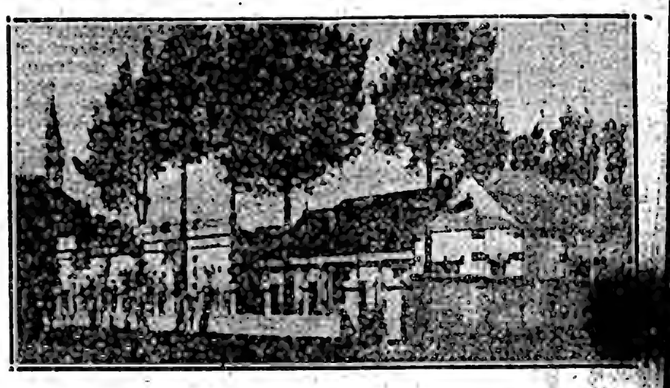

General Pirán. — Colegio María Auxiliadora

La escuela imparte enseñanza agrícola-ganadera, eminentemente práctica, para lo que cuenta con instalaciones y máquinas adecuadas y planteles de razas diversas en 333 hectáreas de campo propio.

Los estudios duran tres años, de teoría y práctica conjuntas y al final los egresados obtienen el título de Prácticos en Materias Rurales, estando habilitados para administrar granjas y establecimientos agrícolas o ganaderos. La enseñanza es gratuita.

Su personal superior se compone actualmente de D. José Jáuregui, como director; de los agrónomos, don Rogelio Enz y don Ricardo Farías Alem, y del maestro normal, don Carlos Pistochi.

En la actualidad el establecimiento tiene 33 alumnos.

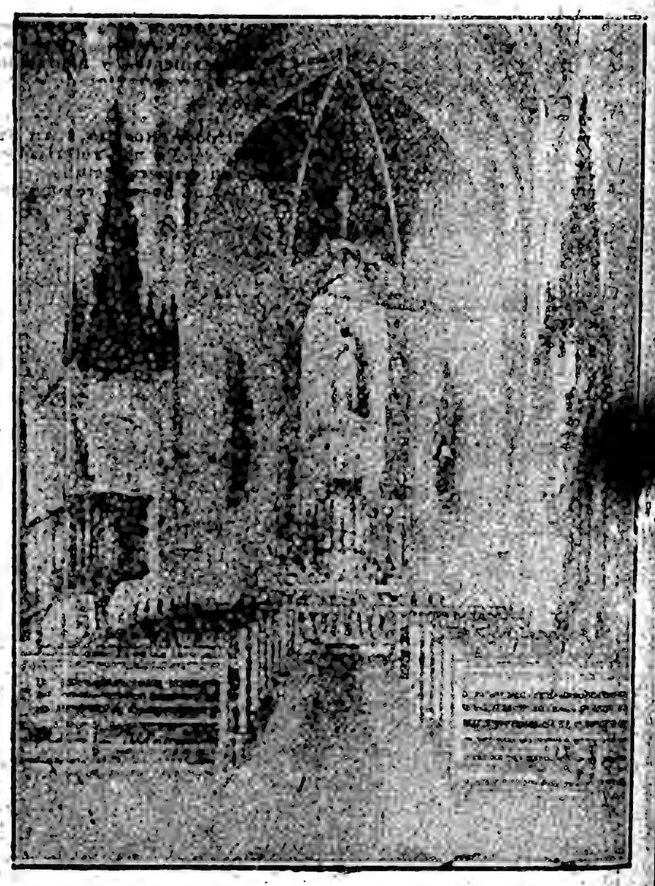

Interior de la Capilla de General Pirán

Notas de General Pirán

UNA OBRA EJEMPLAR DE LA INICIATIVA PRIVADA

Fundaciones escolares y religiosas
Coronel Vidal, mayo 1924.

En una reseña de la actualidad de las comunas del sur de la provincia, cabe hacer mención, a las veces de justicia y estímulo, del ejemplo que ofrece el vecino pueblo de General Pirán, al contar para su desenvolvimiento en los órdenes más elevados de sus actividades, con la iniciativa privada y que suple la ausencia de una acción colectiva eficiente y también — ¿por qué no decirlo? — el olvido en que por espacio de muchos años tuvieron los poderes públicos a esa localidad.

General Pirán posee un vecindario pacífico, laborioso, y campaña poblada de grandes estancias, chacras y tambos. Su crecimiento no ha sido, sin embargo, rápido, como el de otros centros de la zona. Ello se debe a las causas apuntadas. La cenicienta del cuento de Perrault podría ser un símbolo allí, y no por cierto desprovisto de razón de ser.

Pero, repetimos, en su seno tiene General Pirán inteligencias preclaras, auxiliadas por sentimientos de positiva solidaridad social. Ellas se desvelan por resolver prácticamente, sin palabreríos inútiles, los problemas planteados con las exigencias morales y materiales de la localidad. Aludimos a la obra del doctor Antonio M. Pirán y su señora, Emilia M. de Pirán, obra loable de filantropía y de cultura, digna por su índole y sus efectos, de tener imitadores dentro y fuera de la comuna.

Las fotografías que ilustran esta crónica documentan gráficamente los esfuerzos de las personas nombradas en beneficio del terruño. Se trata de edificios escolares, donados por el doctor Pirán como contribución a la enseñanza común, y con los cuales se ha llenado una de las grandes necesidades de los pueblos pequeños, donde la instrucción pública no cuenta por lo regular con casas adecuables. La edificación escolar es todavía en la provincia más un sueño que una realización, pues los gobiernos del "régimen" prefirieron millones en edificios monumentales, pero los niños de General Pirán, gracias al concurso citado, tienen higiénicas y cómodas, deseables principalmente en los días de invierno.

Interior de la Capilla de General Pirán

Entre las fundaciones del doctor Pirán y su distinguida esposa, debe mencionarse, como expresión cristiana de sus sentimientos, la hermosa capilla construida en el pueblo, que responde en sus líneas arquitectónicas y decorado de sus naves, a un alto concepto artístico, bien digno de apartarse, desde luego, de la arquitectura

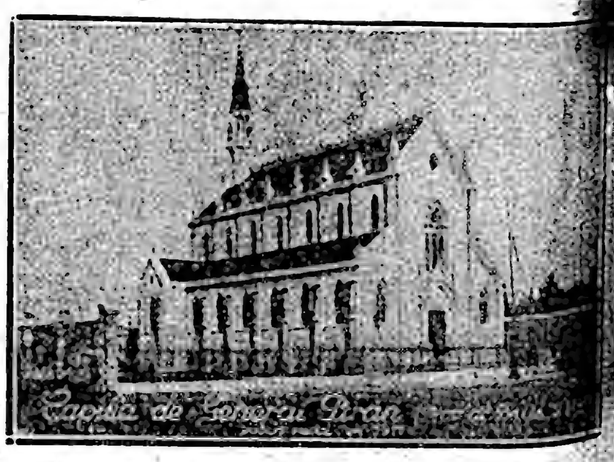

Capilla de General Pirán

La gran reunión extraordinaria de mañana en el Hipódromo San Martín

A medida que el tiempo pasa, es mayor la importancia que adquieren las reuniones organizadas por esta importante institución.

La eficacia de este circo de carreras, hoy ya no se discute, habiendo llegado a constituir una fuente de recursos apreciable para el sostenimiento de nuestras caballerizas.

El éxito de esta brillante situación depende, como es natural, de la confianza depositada por el público que allí concurre en las autoridades que la representan. Por otra parte, se ha cumplido debidamente a esa protección, repartiendo en premios sumas de gran importancia, nunca superadas en hipódromos no patrocinados.

El Jockey Club, por su parte, termina de proponer una modificación a sus reglamentos, que representa una confesión a los méritos que detallamos al permitir que los propietarios puedan presentar en completa libertad sus caballos sin incurrir en las penalidades que existen para estos últimos y los profesionales.

La mejor prueba que reafirma nuestra apreciación, es la interesante reunión de carreras organizada para mañana, 25 de Mayo, a la tarde, y a la cual sirve de base un premio handicap limitado, con una prima asignada al vencedor de 4.000 pesos.

En esta carrera, sobre 2.300 metros, se han inscripto los campeones con mejor actuación en estas pistas, lo que equivale a decir que presenciaremos una prueba muy interesante.

Magnífico, con actuación reciente bastante meritoria, Faraón, que termina de ganar; Girasol y Entrevero XII, son los que están mejor colocados.

Sangre Fuerte y El Cobre, los mejores animales del lote, dispensan ventajas en el peso que pueden restarles chance.

En la prueba inicial, nuestras preferencias van a estar por Chanilao, que termina de ganar fácilmente.

Figuran, además, con probabilidades, Sonajero, Paddy, a pesar de su último fracaso, y Jedo, que al reprisar, actuó discretamente.

La segunda carrera tiene también numerosas inscripciones y varias de las anotadas en condiciones de poder ganar.

My Fly, que anuncia su debut en estas pistas, será nuestra candidata.

Grifona puede correr bien, lo mismo que Pista XII y Jalapa.

Otra candidata formidable es Gijona, a quien no conviene descuidar.

[illegible] de 2 y [illegible] inscriptos [illegible] representantes de esta generación.

[illegible] los viejos conocidos, Jefe, [illegible], y All Faire, parecen ser los más [illegible] a obtener un primer lugar.

[illegible] nuevos recomendamos especialmente a Forget me not, que en esta compañía resulta un gran candidato.

La carrera más complicada del día ha de ser el premio Independencia, y donde los aficionados deben andar con pies de plomo.

Antaño, con 54 kilos, si bien pegan muy [illegible] os informes.

Peregrino, si cumple su compromiso, Bogotello, Bergantín y Groselles, ganadores últimamente, atento que están corriendo mucho; Brasero, Jocoli y Old China, llevan más o menos idénticas probabilidades.

En la sexta del programa vamos a optar por Norrouse, a quien consideramos un probable ganador.

Los adversarios del hijo de Cuyano III parecen ser Old China, si cumple su compromiso en ésta, La Bastille, It's a Long, que siempre figura, y Primaveral.

La carrera del desquite tiene muy buenos elementos.

Nuestras preferencias van a estar por Red Wolf, de quien nos llegado, no puede descartarse.

Hipódromo San Martín

COMPETIDORES Y MONTAS

PREMIO ALBERTI

Primera carrera — Distancia 1.600 metros — A las 13

1 Chanilao 58, R. Panelo (ap.)
2 (Romanoff 58, A. Greme (ap.)
3 Compinche 50, no corre
4 Rosa Roja 56, P. Dufaur (ap.)
5 Chicianero 56, X. X.
6 Sonajero 56, J. M. Pena
7 Childerico 55, X. X.
8 Tandilero 53, P. de la Cruz
9 Tragón 53, P. Ibarra
10 Arador 53, X. X.
11 Oleigrá 53, J. Martínez (ap.)
12 Ardagh 53, E. Caballero (ap.)
13 Saraca 53, X. X.
14 Osa Mayor 53, J. Pierri
15 Dimancheusa 53, X. X.
16 Pteropus 50, X. X.
17 Rienda 50, P. Lencetti
18 Presuntuosa 50, J. M. Pena
19 La Lechera 50, M. Góngora
20 Mi Tormento 50, X. X.
21 Petite Folle 50, X. X.
22 Polanueva 50, A. García
23 Cuzquita 50, X. X.
24 My Fly 50, X. X.

PREMIO GENERAL SAN MARTIN

Tercera carrera — Distancia 1.000 metros — A las 14

1 Jejen 56, E. Caballero (ap.)
2 Patitranco 56, J. Martínez (ap.)
3 Tarugo 56, X. X.
4 Anda Niño 56, L. Bárcena (ap.)
5 Don Anfiloquio 56, X. X.
6 Rodolfo 56, T. Meyer (ap.)
7 Requiebro 56, no corre
8 (Queyapí 56, X. X.
9 (Atea 54, M. Reparaz
10 Cacatúa 54, D. Villamayor (ap.)
11 All Fairy 54, L. Villafañe (ap.)
12 Reineta 54, R. Luzi (ap.)
13 Redentora 54, A. Rossi
14 Pintura 54, R. Sánchez
15 La Espía 54, X. X.
16 Parti 54, X. X.
17 Coretita 54, A. Croce (ap.)
18 Regata 54, J. M. Pena
19 Piolita 54, J. Pierri
20 Forge me not 50, P. Nietas (ap.)
21 Laska 48, A. Aguilera
22 Rastra 48, X. X.

PREMIO INDEPENDENCIA

Cuarta carrera — Distancia 1.400 metros — A las 14.30

1 Antaño 64, A. Croce
2 Red Wolf 62, R. Angiro
3 Colastiné 56, dudoso
4 Don Emilio 53, P. Nievas
5 Peregrino 52, A. Aguilera
6 Judas 52, M. Reparaz
7 Bagatelle 50, X. X.
8 Miguel Angel 50, no corre
9 Alferia 50, E. Caballero
10 Compinche 48, no corre
11 Babiniocca 48, X. X.
12 Bergantín 46, G. de la Cruz
13 Graceles 46, A. García
14 Resfalón 46, dudoso
15 Farman 46, no core
16 (Pescador 45, P. Lencetti
17 (Le Solitaire 45, no corre
18 Sello 45, J. Toledo
19 Atento 45, X. X.
20 Jornalero 45, A. Resio
21 Siderita 45, X. X.
22 Brasero 45, A. Adoue
23 Petit Cheri 45, X. X.
24 Jocoli 45, C. Amuchástegui
25 Old China 45, D. Wadia
26 Venenoso 45, X. X.
27 El Condenado 45, no corre

PREMIO 25 DE MAYO

Quinta carrera — Distancia 2.300 metros — A las 15

1 El Cobre 62, A. Lhuillier
2 Sangre Fuerte 62, X. X.
3 (Girasol 58, S. Greme
4 (Judas 55, no corre
5 Cylleval 57, A. Torres
6 Childerico 54, no corre
7 Magnífico 53, M. Reparaz
8 (Narval 53, dudoso
9 (Entrevero XII, A. Adoue
10 Fedora 51, X. X.
11 Estigia 46, E. Nerone
12 Quintuay 45, J. Toledo
13 Resero 45, X. X.
14 Oberdan 45, E. Acevedo
15 Carmen 45, P. Ibarra

PREMIO PASO

Sexta carrera — Distancia 1.500 metros — A las 15.30

1 Foguetdo 56, X. X.
2 Lucien Simón 56, M. Reparaz
3 Old China 55, P. Dufaur
4 La Bastille 55, A. Croce
5 Ordago 54, J. Rodríguez
6 Larrause 54, P. Ibarra
7 It's-a Long 54, J. Pierri
8 Zulú 53, P. Argiro
9 Jalapa 52, A. Oubiña
10 Primaveral 51, X. X.
11 Faquir 51, L. Bárcena
12 Abolegno 51, A. Rossi
13 Royal Diamond 51, R. Panelo
14 Sultanita 49, S. Greme
15 Stolen Kiss 49, J. M. Pena

PREMIO GENERAL BELGRANO

Séptima carrera — Distancia 1.600 metros — A las 16

1 Pescador 57, P. Lencetti
2 Gaditano 57, A. Lhuillier
3 Don't 57, L. Bárcena
4 Romanoff 55, S. Greme
5 Farman 55, F. Alarcón
6 El Francesito 55, M. A. Vázquez
7 Chanilao 55, dudoso
8 Florezón 55, M. Reparaz
9 Entrevero XII 55, A. Adoue
10 Tandramano 53, J. M. Pena
11 Rosa Roja 53, P. Dufaur
12 Oberdan 52, no corre
13 Utrechet 52, E. Nerone
14 Brasero 52, X. X.
15 Red Wolf 52, R. Angiro
16 Tefé 52, X. X.
17 Lucky Boy 52, C. Amuchástegui
18 Din 52, A. Irusta
19 Childerico 52, J. Farías
20 Anda Niño 50, X. X.
21 Piolita 50, A. Torres
22 Double Faced 50, E. Caballero
23 Ojeriza 50, A. García
24 Torreón 50, X. X.

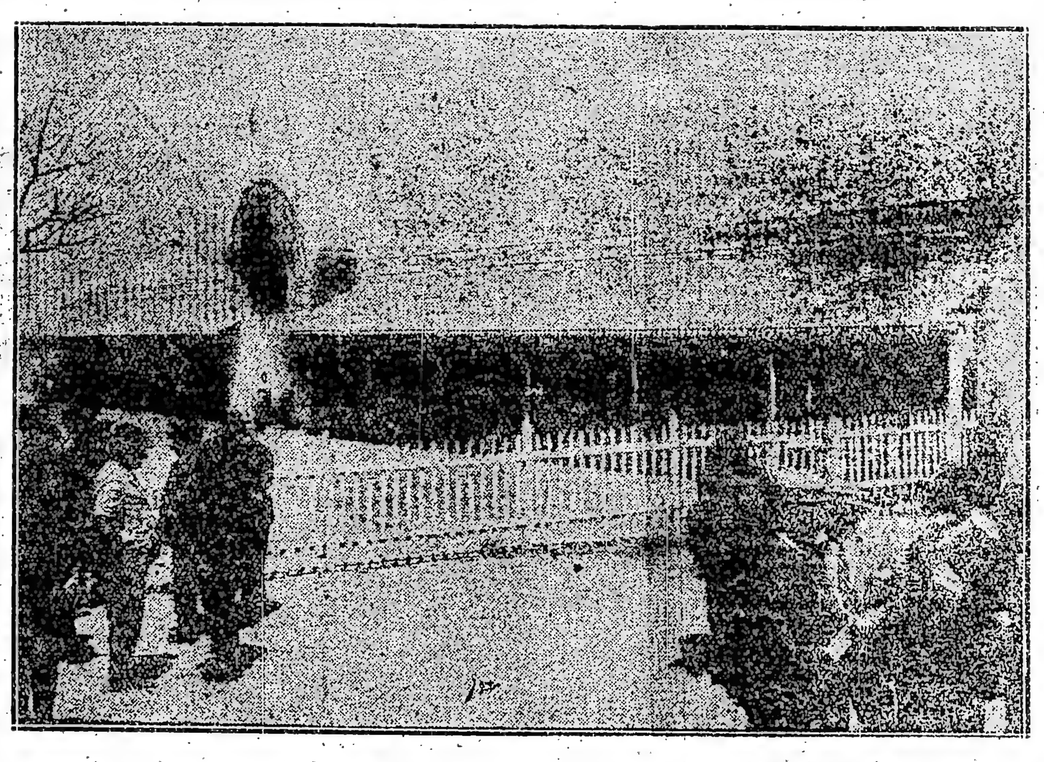

Don't y Gaditano son de los concurrentes que han de obtener mayor opinión, por la indiscutible chance que llevan.

Contramano y Din son de los indicados a correr bien.

Nuestros candidatos son los siguientes:

1a. carrera: Chanilao - Sonajero.
2a. „ My Fly - Pita III.
3a. „ Jefe - Forge me not.
4a. „ Jocoli - Antaño.
5a. „ Fedora - Magnífico.
6a. „ Larrouse - It's a Long.
7a. „ Red Wolf - Gaditano.

MOVIMIENTOS DE TRENES

Salidas de Retiro

A las 10.30, 11.05, 11.30, 11.55, 12.20 y 12.40.
Tren especial a las 11.50.

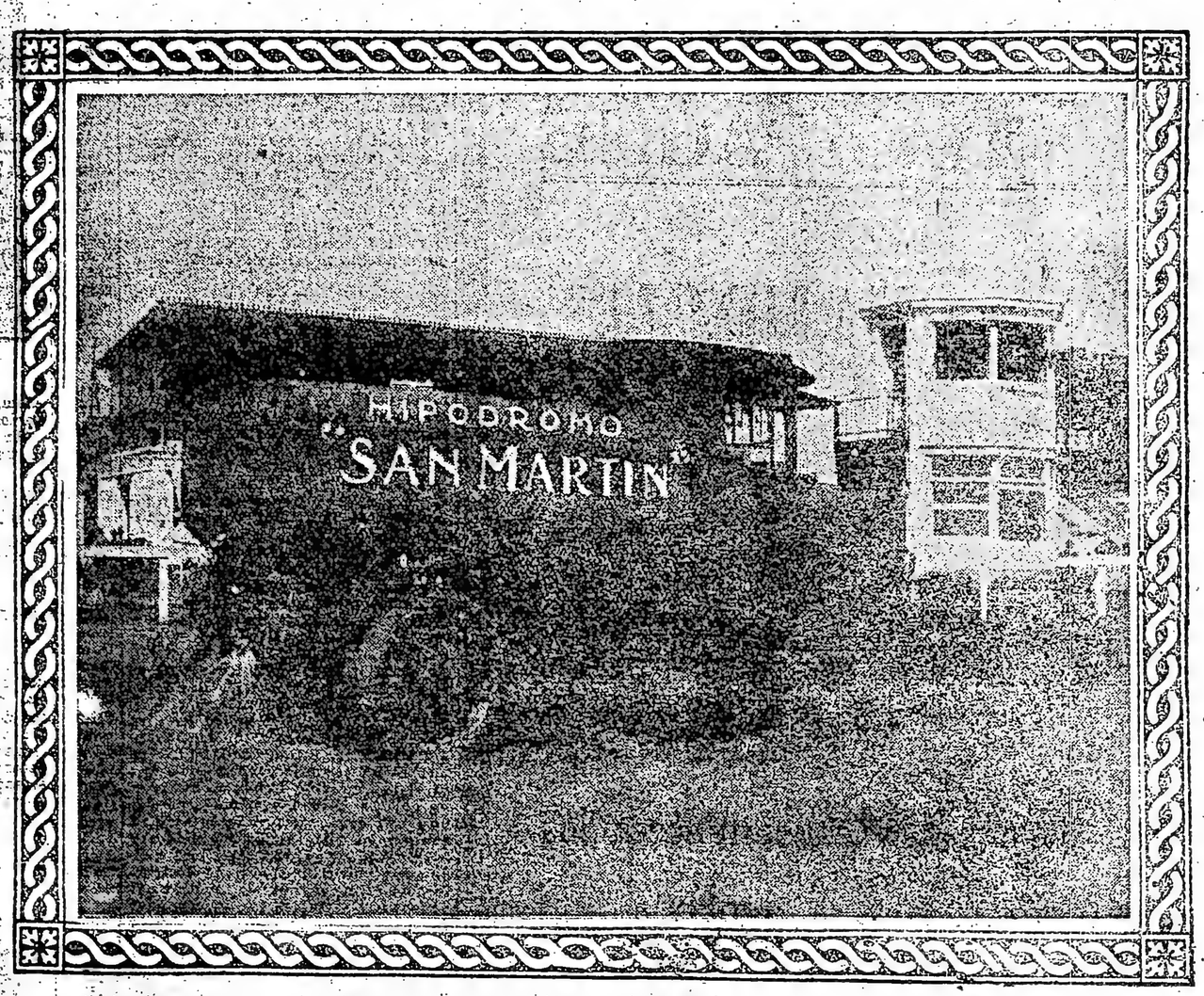

Como debe cultivarse en los niños de las escuelas el sentimiento de la nacionalidad argentina

Conceptos del Gobierno Escolar de Buenos Aires

El gobierno escolar de la Provincia de Buenos Aires, desarrollando una acción provechosa en favor de los intereses de la escuela pública, ha expuesto con acierto los conceptos que deben presidir la necesidad de intensificar el cultivo del sentimiento de la nacionalidad argentina en el alma de los niños de nuestras escuelas primarias.

Juzgamos por eso de oportunidad en la celebración del glorioso día de la patria, y también porque revisten indudable valor conceptual, reproducir los documentos que ilustran al respecto el criterio de los docentes bonaerenses, en la seguridad de que esos mismos conceptos bien podrían servir de norma a todos los demás maestros argentinos.

Decreto dictado por la Dirección General de Escuelas determinando la forma en que las escuelas de la Provincia conmemorarán el 114-o aniversario de la Revolución de Mayo:

"La Plata mayo 18 de 1924. Considerando: Que a la escuela primaria corresponde la misión de plasmar en el alma de los niños las virtudes cívicas para formar ciudadanos amantes de la Patria y que contribuyan a su engrandecimiento. Que la enseñanza cívica debe intensificarse en los momentos actuales y hacer de cada escuela un crisol donde se fundan en un solo sentimiento intensamente nacional las diferentes tendencias o sentimientos latentes en el alma de muchos niños, por razones de orden étnico y del medio en que viven, ajenos por completo a las sujestiones o enseñanzas de orden patriótico. Que la rememoración de los acontecimientos de la Epopeya Nacional; el recuerdo de las virtuosas tradiciones del pueblo que forjó la independencia y el homenaje a la memoria de sus mujeres esclarecidas y varones excelsos, por medio de actos conmemorativos, patrióticos y sencillos, sedimentan en el alma de la niñez las virtudes propicias al engrandecimiento de la Patria, el Director General de Escuelas, Decreto: Artículo 1.o La primera hora de clase, a contar desde el 19 del corriente, se destinará a rememorar los acontecimientos de la Semana de Mayo y a ensalzar la memoria de sus próceres, de conformidad con el programa que en cada escuela redactará su dirección y del cual remitirá copia al Consejo Escolar. Artículo 2.o Como estos actos diarios valdrán por su adaptación, el fervor patriótico de los maestros, compenetrados de su alta función educadora y las nobles emociones que despierten en los alumnos, tratarán de darles la mayor participación posible en el desarrollo del programa adoptado. Artículo 3.o El 24 de mayo se organizarán fiestas patrióticas en el local de las escuelas, de conformidad con lo dispuesto en el Reglamento. La concurrencia de las familias de los alumnos y demás vecinos, será requerida por la dirección de la Escuela. Artículo 4.o La Inspección General dará a los inspectores técnicos la sinstrucciones que estime necesarias para que contribuyan al mejor cumplimiento del espíritu que informa este decreto. Artículo 5.o Notifíquese por circular a los Consejos Escolares. — A. E. Hiriart; J. D. Urdaniz".

Como por la naturaleza de sus funciones y la intervención que se le asigna en el decreto transcripto, el señor inspector debe ejercitar su acción inteligente y patriótica en el sentido de que se interprete fielmente el alcance de los considerandos que fundamentan su parte dispositiva, la Inspección General estima oportuno y necesario señalar sus puntos de vista sobre las cuestiones de la enseñanza patriótica que, a su juicio, reviste carácter fundamental dentro de la finalidad asignada a la escuela primaria, para que le conceda toda la atención que merece en la obra que usted realiza, y que debe ser, como en oportunidad se ha precisado, "Constructiva en algunos casos, de mejora en otros, de dirección y estímulo, siempre".

Esta idea de Patria, o sea el deber de fijar el sentimiento de la nacionalidad en las generaciones que pasan por las aulas de la escuela primaria, debiera significar algo así como una obsesión espiritual, en todos cuantos, en alguna forma, directa o indirectamente, contribuyen a plasmar en el alma de los niños los sentimientos que tallarán su personalidad futura.

Este sentimiento que, depurado de sus formas agresivas y groseras, es delicado y puro como el amor filial, se cultiva con especial consagración y cariño por los maestros de todos los países que tienen una tradición secular, unidad étnica y un medio propicio para que se fije con caracteres indelebles. Y así puede afirmarse que sé trasmite por herencia de generación en generación. Bastaría citar algunos conceptos de sus filósofos o publicistas para evidenciar la justeza de la afirmación precitada.

Sobre la conveniencia y necesidad de prestarle en las escuelas suma atención, no hay discrepancia entre sus hombres de Estado o educadores de nota.

Paul Bert, refiriéndose a la urgencia de intensificar la enseñanza cívica en las escuelas de Francia, sintetiza su pensar en esta forma: "La enseñanza primaria debe estar al servicio de la idea de Patria".

"Es preciso que un pueblo tenga sentimientos elevados, un pensamiento único y una fe común, sin lo cual no sería nada más que una aglomeración de hombres ligados por intereses comunes.

"Pero ese sentimiento único hay que llevarlo dentro de sí mismo, en el sentimiento de la dignidad, de la fuerza, de la grandeza, de la gloria, de las esperanzas propias, en el firme propósito de perder la vida antes que la libertad".

Y agrega: "Esa religión de la Patria, ese culto ardiente y razonado a la vez, es el que debemos inculcar en el espíritu del niño si queremos que penetre en él hasta la médula y sea como la esencia de su propio ser".

—Y Bryce, en una conferencia, a propósito de la tibieza de los maestros en cultivar el espíritu nacional, consiguió que surgiese como iniciativa, la adquisición de la bandera inglesa para todas las escuelas de Londres, destinada a colgarse en sus muros y ser desplegada una sola vez al mes, en un acto patriótico y ante la cual desfilarían los alumnos, cantando el himno "Dios salve al rey".

—Jaurés, con su elocuencia tribunicia, sintetizaba en esta magnífica cláusula el sentimiento nacional: "Estáis atados a este suelo por todo lo que os precede y por todo lo que os sigue; por lo que creó y por lo que creáis; por el pasado y por el porvenir; por la inmovilidad de las tumbas y por el mecimiento de las cunas..."

—Pues bien, si en los países citados al cultivo de este sentimiento se le ha consagrado tan preferente atención, bien merece que meditemos sobre su hondo significado en nuestras modernas democracias con pueblos de aluvión que no sienten un algo que los vincule estrechamente y los solidarice en un esfuerzo constante y tenaz hacia un ideal superior.

La escuela primaria es la llamada a sedimentar en el alma de los niños esa vinculación que no habrá de romper las vicisitudes de la vida ni aún su dispersión por el haz de la tierra, siempre que cumpla debidamente su misión y este sentimiento de Patria sea el ideal que aliente la enseñanza e inspire a sus maestros. Mientras éstos profesen y enseñen la fe en la Patria, no como una noción puramente intelectual, sino como un elemento de vida superior y un credo de amor, cumplirán con una buena parte de su misión educadora y merecerán la gratitud nacional.

—En las instrucciones a los inspectores señalaba a grandes rasgos la importancia de este problema de vital interés, y, a tal propósito, decía que el problema de educar al niño se complica en nuestro país con la necesidad de cultivar los sentimientos apropiados para que se fortifique y arraigue el sentimiento de la nacionalidad.

Y ¿por qué el arraigo de tal afecto constituye un problema de difícil solución?

Es fácil la respuesta:

A nuestra vasta heredad convergen los individuos venidos desde todos los lugares de la tierra; así los que traen en el alma los esplendores de sentimientos elevados e ideas altruistas, como los que no creen ni tienen fe en el porvenir; y desde los fanáticos de doctrinas sectarias y disolvente, hasta los que no creen ni en Dios, ni en el hogar, ni en la Patria, ni en la humanidad.

—Y es un vaivén, un flujo y reflujo de seres humanos que entran y salen con sus ideales, pasiones, esperanzas, vicios, fanatismos y creencias; y así como algunos se identifican con nosotros, fundiéndose en la masa nacional, la inmensa mayoría guarda en toda su pureza y esplendor, la imagen del suelo nativo, magnificada, acaso, por el espejismo de la ausencia y la distancia, rindiéndole culto ferviente con sentimiento patriótico digno de todo respeto, pero que infiltra lentamente, — con la eficaz cooperación de las escuelas clandestinas, de las publicaciones sectarias, de la prédica ferozmente antipatriótica del sectarismo rojo, y del medio propicio — el virus mortal de la indiferencia por las cosas que atañen al pasado, al presente y al porvenir de la Patria, con todas las consecuencias que es indispensable evitar a todo trance.

Y no hay que hacerse ilusiones velando la verdad.

Hoy por hoy, formamos una masa confusa, de pueblos heterogéneos con sus dioses, principios, credos, lenguas y tradiciones distintas.

No alientan a la mayor parte de la colectividad que forma la población del país, los vivificantes soplos de aspiraciones superiores que emanan de idénticas creencias, tradiciones y comunes ideales.

Hay, y fuera largo discurrir sobre ello, ideales que han formado el alma mater de los pueblos y el engrandecimiento de las naciones: así los de Libertad e Igualdad, por cuya conquista luchó con gallardía y tesón, la generación del año 10.

Son ideales nobilísimos los de justicia, solidaridad, concordia, etc.; pero — comprendiéndolos a todos, porque así debe entenderse en su más elevada acepción — el ideal patriótico debe esplender en los escolares, como un florecimiento de las calidades varoniles del pueblo que nos dierá Patria, y como una misteriosa infiltración de las virtudes ejemplares de aquellas "mujeres esclarecidas y varones excelsos", al decir del decreto de la Superioridad, que enorgullecería a cualquier pueblo de la tierra.

—

Un publicista y clarividente espíritu, Ricardo Rojas, con la frase límpida y el concepto justo que lo caracterizan, adelantándose a los acontecimientos que han inquietado al alma nacional, ha tiempo estudió detenidamente en **La Restauración Nacionalista** el trascendente problema que motiva esta circular.

Vale la pena transcribir una de sus páginas, para afirmar aún más el convencimiento que [illegible] pone:

"No olvidemos que si el país ha abierto sus puertas al extranjero, ha sido por un doble movimiento de patriotismo y de solidaridad humana: necesitábamos crear económicamente la nacionalidad cuya existencia ya existía en tiempos de la Constituyente, y entregar, en generosa compensación, la tierra virgen al trabajo humano".

"Pero nosotros no abrimos las puertas de la Nación al italiano, al francés, al inglés, en su condición de italiano, de francés o de inglés, de las páginas, para afirmar [illegible] abrimos en calidad de hombres simplemente".

"Cuando ese hombre que invoca sentimientos de solidaridad humana al llamar a nuestras puertas, conviértese, después de haber entrado, en campeón de sus prejuicios políticos de italiano, de francés o de inglés, ese hombre traiciona nuestra hospitalidad. El que labre aquí su fortuna y funda su hogar, no puede ser sino un hombre o un argentino. Pretender convertir la patria que lo acoge en colonia de su patria, es traicionarnos y traicionar a sus hijos; es comprometer, en el sentimentalismo absurdo de su destierro sin gloria, el destino de nuestra civilización. No cerraremos nuestros puertos a la inmigración, y menos a la inmigración italiana; pero debe afirmarse que el criollo hijo del extranjero le pertenece en absoluto a la escuela oficial, tanto como el de cepa más antigua, y que ambos deben por igual su esfuerzo al prestigio futuro de la República. Tampoco restringiremos las generosas libertades económicas que los fundadores de la Nación ofrecieron al inmigrante; pero sí le entregaremos el patrimonio territorial para que lo cultive en cambio de la riqueza y la apropiación, **no le entreguemos también el patrimonio espiritual que nos legó la Independencia**". Y termina con este postulado: **"He ahí la unidad espiritual que debe rehacer en el pueblo nuestra educación".**

—

El patriotismo que debe pregonar la escuela primaria, no es el imperialismo que avasalla pueblos y enciende guerras; tampoco el despectivo para el resto de las nacionalidades, y menos aún el que menosprecia al extranjero. Estas son degeneraciones y remedos de patriotismo que deben combatirse en absoluto.

El que debe predicarse en el aula es un sentimiento que enaltece y reconforta al individuo, da personalidad a los pueblos y lo impulsa al engrandecimiento de la patria, aceptando y adaptando todos los factores de progreso que interviene en el adelanto de los pueblos, donde quiera que estén y sea quien quiera que los aporte.

Al señor inspector no se le oculta, sin duda, que el momento actual es de supremas expectativas, y por ende, de firmes resoluciones.

Ya la Inspección General en otra oportunidad procuró traducir a grandes pinceladas esta actualidad que se caracteriza por la anarquía que reina en el pensamiento humano. Pareciera que se borran los senderos del bien con estos vientos de tempestad que abaten a las viejas sociedades y conmueven al mundo espiritual desde sus cimientos. Y la onda destructora en forma de prédica violenta por todos los sectarismos impregnados de odios encestrales vibra en el seno de nuestro pueblo fuerte, noble y bueno, contaminándolo con las bajas pasiones que nunca jamás prendieron, ni aún en las décadas de larga lucha, para afirmar la libertad en el suelo americano.

Las explicables aspiraciones de redención social, tienen o tendrán sin duda, solución satisfactoria en el orden económico — puesto que una democracia igualitaria nivela a todos políticamente — dentro del juego regular de nuestro organismo político sin atentar en vano contra las instituciones y el emblema que simboliza a la Patria; pero, para prevenir estos y otros males someramente señalados, hay que hacer obra profundamente humana y eminentemente nacional. Procuremos que no prendan en el espíritu de nuestro pueblo las diferentes formas del mal que lo envenenan o corrompen. Si cultivamos un patriotismo de muto respeto, conjuntamente con las virtudes del trabajo, la justicia, la bondad y el amor, la Patria se impondrá a la consideración y aún al efecto de los extraviados que juzgan equivocadamente que es ésta una tierra de fácil conquista, porque los engaña la tolerancia que aquí encuentran: tolerancia que no es signo de debilidad, aunque pudiera serlo de imprevisión; pero que indudablemente es la expresión de la fuerza, de la serenidad y de la nobleza nacional.

— —

Las precedentes consideraciones, señor inspector, traducen lo que la Superioridad y la Inspección General piensan y sienten sobre algunas cuestiones que son de palpitante actualidad, y tienen por exclusivo propósito recabar de su patriotismo e inteligencia, la máxima atención para que se cumpla, con la eficacia posible, el programa que por decreto se establece para rememorar en las aulas escolares los acontecimientos de Mayo, e insistir ante los maestros para que no descuiden en ningún instante el cultivo del sentimiento nacional.

Que la palabra sencilla pero elocuente en su unción patriótica de los encargados de educar esta generación, agite como una plegaria las fibras del alma infantil; que los niños entonen la canción nacional y lean las estrofas todas del himno patrio, expresión dilecta de la fuerza emancipadora de la estirpe criolla que paseó sus triunfos por el continente americano; que las vibrante estrofas de nuestros poetas resuenen como las notas de un clarín de gloria; que presidan la misa del patriotismo que se oficiará en cada escuela el día 24 los manes de nuestros preclaros varones; — que la oración de la Patria se eleve pura y sin mancha como una palpitación de los corazones infantiles — y la bandera azul y blanca, enastada y flameante, — blasón de todas las hidalguías — como una gran ala maternal cobije a todos los niños, a todos los maestros y a todos los vecinos que sienten amor por la República Argentina y formulan votos íntimos por su engrandecimiento.

Circular dirigida a los directores de las escuelas—

La Plata, Mayo 18 de 1924.
Señor Director de la Escuela . . .

Cultivar el sentimiento nacional es función primordial que debe realizar la escuela, cualquiera que sea su categoría; pero, podría asegurarse que esta función debe intensificarse en las escuelas de adultos por la diversa calidad de sus elementos.

Y en estos momentos el descuido o la indiferencia de los maestros, por la enseñanza de carácter nacional, podría tacharse no sólo de antipatriótica, sino de conspiración contra los verdaderos intereses del país y favorable a todas las prédicas de indole disolvente con que se pretende en vano minar los sentimientos sagrados de la nacionalidad.

El señor Director, posesionado de su alta función educadora y eminentemente patriótica, pondrá todo su empeño e inteligencia para que en la escuela de su dirección se preste atención preferente y constante a cuestión tan fundamental dentro de las orientaciones que deben regir la enseñanza primaria; y a tal efecto, aparte de los medios que estime conducentes para fijar en el alma de los alumnos el ideal de Patria, [illegible] manalmente, lo mismo que [illegible] tros de grado, una conferencia de enseñanza cívica, tomando como tema asuntos de orden geográfico, histórico o de instrucción cívica.

La Inspección seccional, en su debida oportunidad, informará sobre el desarrollo de las conferencias y sus resultados.

A la espera de que el patriotismo del señor Director, dará a esta circular todo su alcance y verdadero significado, lo saluda atentamente.— **Antonio E. Hiriart; Julio D. Urdaniz.**

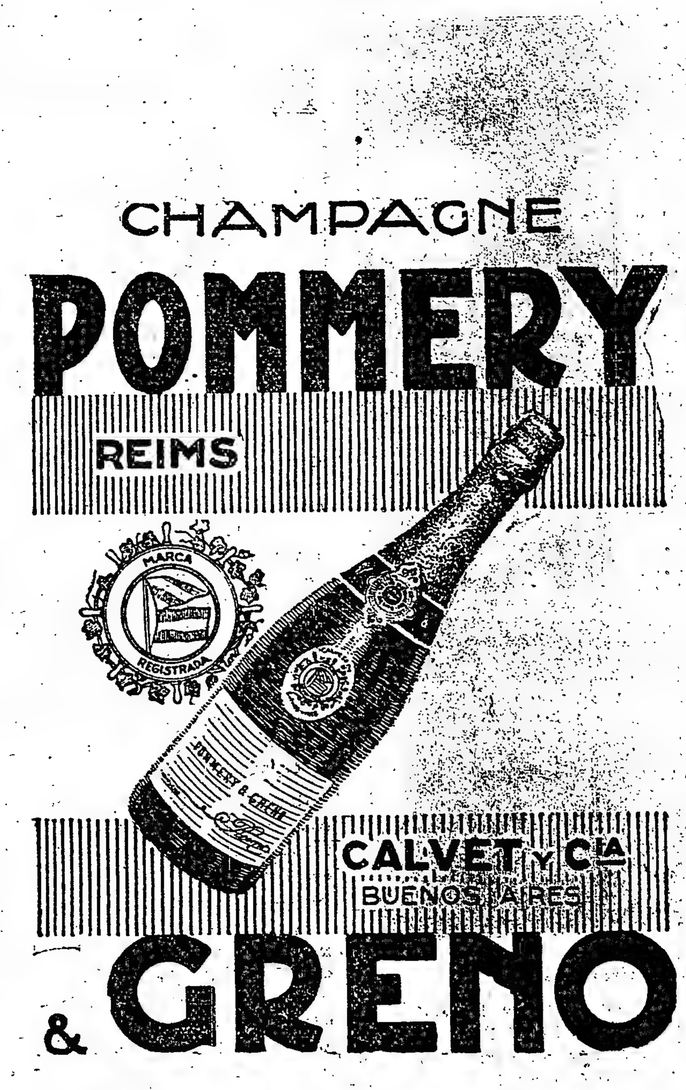

DIA DE INVIERNO

Mefistofélico, impío,
trota el frío
en su yegua endiablada,
la nortada,
El Sagitario feroz
clarando en nuestros pulmones
sus arpones.
En la enorme tubería
de la umbría,
el viento, el gran organista
fantasista
inicia horrendos galopes
de cíclopes;
y extrañas danzas macabras
para cabras.
Los viejos covachuelistas,
egoístas,
se hielan en sus alpacas,
como facas.
Yo no sé qué horenda harpía
sopla frío;
y de los focos apaga
la luz vaga.
De las nubes —osos blancos
en los flancos,
restalla el látigo agreste
del nordeste.
Las criaturas, expiran
van en bando,
muertas. color de los lirios
entre cirios,
Y la nariz rubicunda
del buen canónigo enfunda
Diciembre, con su bandera
petrolera.

GUERRA JUNQUEIRO.

GRANDS VINS DE CHAMPAGNE

MOËT & CHANDON

Maison fondée en 1743 a Epernay

Ofrecen a sus distinguidos consumidores los

VINTAGES próximos a agotarse

Brut Imperial 1904, el cajón $ 140
Brut Imperial 1906, „ „ „ 130
Brut Imperial 1911, „ „ „ 120

Nuestras vidas son dos ríos

Yo tenía una sola ilusión; era un manso
pensamiento: el del río que ve próximo el mar
y quisiera un instante convertirse en remanso,
y dormir a la sombra de algún viejo palmar.

Y decía mi alma: turbia voy y me canso
de correr las llanuras y los diques saltar;
ya pasó la tormenta; necesito descanso,
ser azul como antes y, en voz baja, cantar.

Y tenía una sola ilusión, tan serena
que curaba mis males y alegraba mi pena
con el claro reflejo de una luz sideral.

Y la vida me dijo: ¡Alma, ve turbia y sola,
sin un lirio en la margen ni una estrella en la ola,
a correr las llanuras y a perderte en el mar!

Luis G. URBINA.

GENERAL MADARIAGA

ACTUACION DEL INTENDENTE MUNICPAL

D. Ignacio Echandi, intendente municipal

El progreso de la localidad: Los Caminos. - La Casa Municipal. - El Hospital.- El Asilo de Niños.

desempeñando con todo acierto su fecunda labor, que lleva á cabo y por su tesonera acción.

No sólo está compenetrado el señor Echandi de las necesidades de la localidad, de las espiraciones del vecindario y de las fuentes que podrán proveer los recursos indispensables, sino que además cuenta con el apoyo de la inmensa mayoría del electorado, uniendo a este prestigio una rara energía que ha de permitirle marchar sin vacilaciones por la línea que se ha trazado.

Hombre de sentido práctico y de gran rectitud, el señor Echandi confirmará, estamos seguros, las esperanzas que se tienen fundadas en su actuación.

Actualmente se está construyendo un notable hospital, de tipo policlínico y que llenará las necesidades de este pueblo y los limítrofes. La magna obra se debe a las gestiones realizadas por el senador provincial señor Guillermo Martínez Guerrero, quien presentó en la Legislatura un proyecto de ley que fué sancionado y por el cual el gobierno deberá contribuir con la suma de 45.000 pesos moneda nacional, para la construcción del citado nosocomio. El resto, hasta la suma de 100.000 pesos, más ó menos, ha sido donado por hacendados y otras personas pudientes del partido, asimismo a gestiones del señor Martínez Guerrero y de su gentil y caricativa esposa, se debe la fundación de un asilo de niños. También ha conseguido el señor Martínez Guerrero del gobierno de la provincia la construcción de un puente sobre el arroyo "El Sauquito", y la formación de dos cuadrillas camineras, que al presente trabajan en la reparación de las rutas vecinales.

El partido de Madariaga, al perder la vieja designación de Tuyú, evocadora de los nombres donde se refugiaron los últimos indios de la región dolorense. entró, puede decirse, en la era del progreso, valga la frase un tanto campanuda. Lo que era un villita (Divisadero), en medio de grandes estancias y lagunas dilatadas

Guillermo Martínez Guerrero, senador Provincial

D. Manuel Teijeiro, jefe del Registro Civil

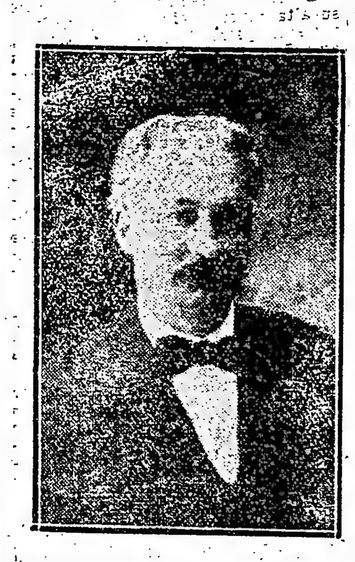

Francisco E. Jeanes, secretario del Juzgado de Paz

Felipe A. Zamora, juez de Paz

El 7 de noviembre de 1907 se fundó en el Partido del Tuyú, campos de don Benjamín Zubiaurre y en el paraje llamado "Divisadero", lo que hoy es el Pueblo General J. Madariaga. En aquella fecha se denominaba "Colonia Divisadero", cambiándosele este nombre por el que actualmente lleva, el 11 de julio de 1910, durante el gobierno del general Arias.

Su éjido comprende una superficie de doce mil hectáreas cuadradas sobre la costa atlántica. Por entonces era intendente municipal el ingeniero señor G. Martínez Ituño, prestigioso hacendado del partido, bajo cuya administración progresó notablemente el pueblo, se estableció el servicio de alumbrado público eléctrico y se levantaron los cimientos del edificio municipal, siendo el importe de su construcción 49.316.28 pesos moneda nacional.

El edificio fué construido sobre un terreno de dos mil metros cuadrados, donación mitad por el señor Martínez Ituño y la otra mitad por el doctor Roberto Halliburton, consejero municipal en la época referida.

El señor Martínez Ituño hizo una administración honrada, mereciendo la gratitud del vecindario. En 1912 le sucedió en el cargo don Pedro Urrutia, quien lo desempeñó con acierto. Continuó el señor Urrutia las obras iniciadas por su antecesor. El 1.o de septiembre de 1917 le sucedió al señor Urrutia el señor Juan M. Bidou, caracterizado vecino del partido, nombrado comisionado de la intervención nacional en la provincia de Buenos Aires, puesto que desempeñó hasta el 1.o de mayo de 1918.

Elegido intendente municipal, el señor Diego Ibarbia, dedicó éste todas sus energías en beneficio de la Comuna. En este período se efectuaron importantes trabajos en la reparación de los caminos y se adquirió en propiedad para la Municipalidad el edificio que actualmente ocupa la Sala de Primeros Auxilios. Hombre activo y laborioso, mejoró en todo lo posible la administración comunal, imprimiéndole nuevos impulsos de adelanto.

El 1.o de enero de 1920 sucedió al señor Ibarbia, el señor Juan M. Bidou, quien consagró sus esfuerzos a proseguir las obras de progreso iniciadas por su antecesor señor Ibarbia. Procedió a la plantación de árboles en la Avenida San Martín y en todas las calles de la población, arreglando los caminos de acceso de Inverdas a Macedo y de Madariaga a Juancho, contando para la de reparación de caminos con la ayuda pecuniaria de algunos vecinos pudientes. El 10 de marzo del año pasado, el señor Bidou, por razones de índole particular, presentó la renuncia de su cargo, y al retirarse dejó la administración comunal en orden, y créditos a favor de la Municipalidad por valor de pesos 30.000 moneda nacional en la Tesorería General de la Provincia.

Al señor Bidou ha reemplazado el señor Ignacio Echandi, quien está

Balneario Ostende Hotel

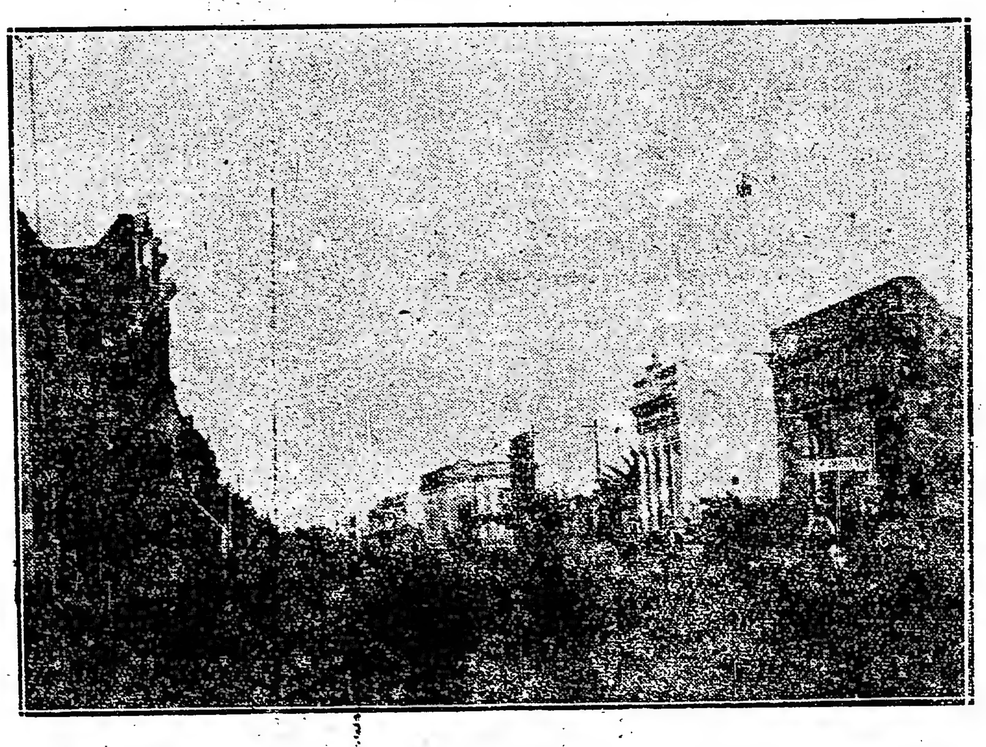

Calle La Unión

transformóse pronto como por milagro en uno de los emporios del Sud de la provincia. Vecino al mar el partido posee playas donde han de prosperar en futuro cercano los balnearios allí establecidos. También es promesa de desenvolvimiento óptimo la industria pesquera, con salida ferroviaria, por un lado, y que tiene por otro lado, el puerto de Ajó, destinado a librarse algún día, por la acción de dragas, de la barra de arena que ahora dificulta el acceso d ebarcos.

Ostende no es solo un hotel económica para "villegiatura", sino un playa magnífica, de una belleza panorámica imponderable. No acertamos a comprender por que no afluyen a ella más veraneantes. No hay, es verdad, el espectáculo feérico de Mar del Plata, pero se tiene cuanto puede desearse para descanso del cuerpo y del espíritu.

La tarea escolar se halla confiada a seis escuelas primarias, con inscripción de 330 alumnos, sobre una población de 9.000 habitantes destribuídos en la planta urbana y la campaña, en la que van multiplicándose las chacras, los tambos y las granjas, batido y rechazado en toda la línea, el latifundio.

Esta influencia cultural de la escuela pública está reforzada — y honroso en consignarlo — por el modesto periodismo local bien representado por "El Argentino", primer órgano de opinión en Madariaga y que cumple en la medida de sus fuerzas la misión que le está asignada a la prensa en el seno de las colectividades civilizadas.

La fruticultura ha de ser, andando el tiempo, una de las grandes fuentes de riqueza para General Madariaga. Así permite preverlo el establecimiento de "Los Manzanares", de los señores Rappar y Kunn.

Se trata de montes nuevos, formados por árboles procedentes de California y Australia, y que ya están en plena producción, habiéndose obtenido una cosecha soberbia que estimulará a sus propietarios a extender las plantaciones, esfuerzo que es de creer será imitado por otros espíritus emprendedoers. La manzana es artículo de lujo en nuestro país. Calcúlese, pues, los beneficios que puede proporcionar al fruticultor. No tardarán las manzanas de General Madariaga en competi ren fama co nlos duraznos de Lima de Dolores.

A otros respectos, el desarrollo del partido corre parejas, así en los afanes del comercio y la industria dentro del perímetro del pueblo como en el vasto distrito rural, poblado de animosos trabajadores, apegados a la madre tierra, resueltos a labrarse el bienestar y aún la fortuna como manda el Evangelio, con el sudor de la frente.

Dr. Urbano Estévez, médico municipal

D. Nicolás Abaurrea, secretario de la Intendencia municipal

D. Juan M. Bidou, ex intendente municipal

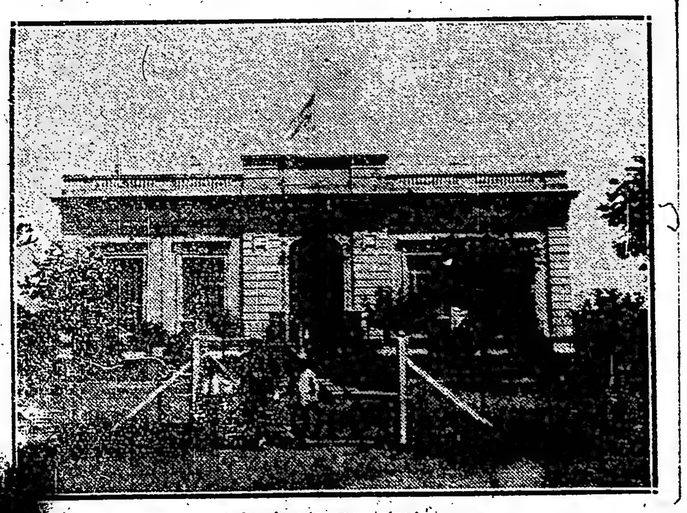

Intendencia municipal

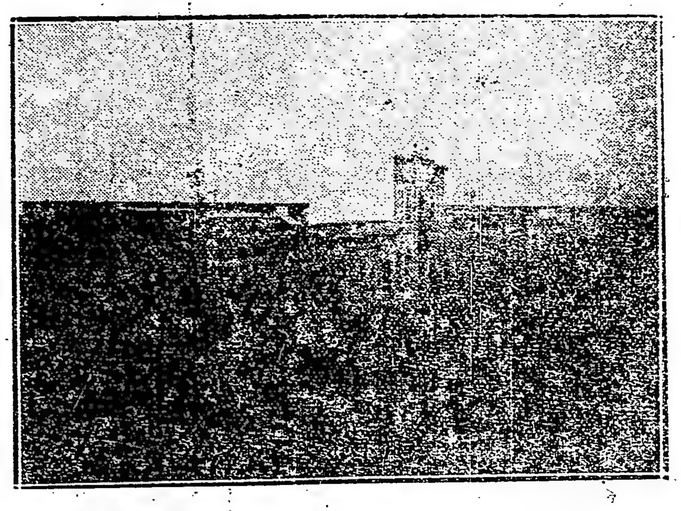

Calle La Unión

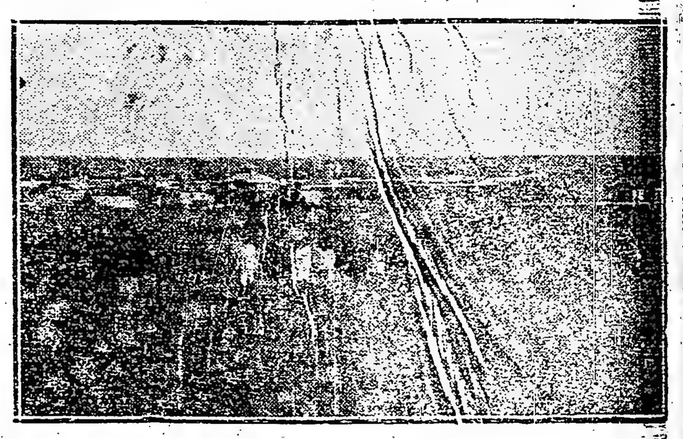

Balneario Ostende

Nota gráfica de los productos de mejor actuación en la temporada

PLUTARCO, POR LET FLY Y OUCHE

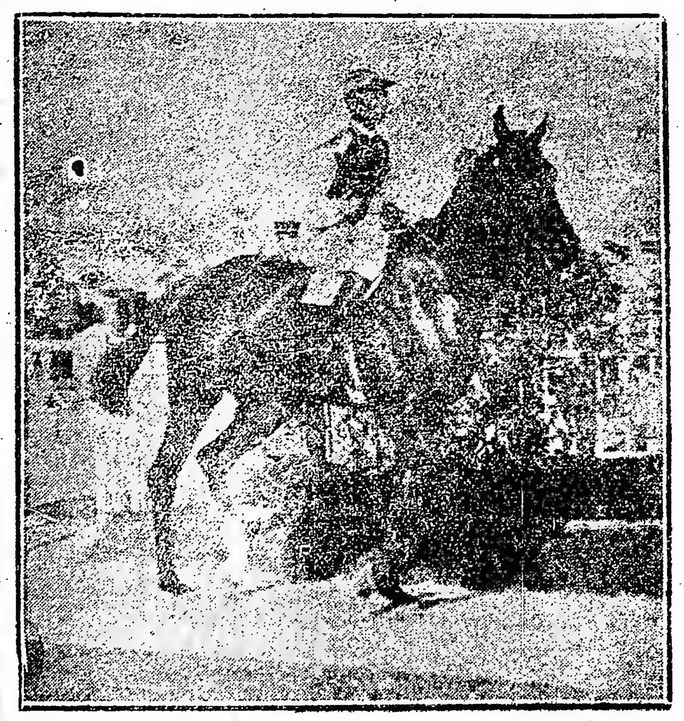

El ganador del clásico Kennis, restablecido del contratiempo que le hizo interrumpir su training, tiene ya una corrida de 1500 metros en 1'38" 4|5, y reaparecerá en el clásico Eliseo Ramírez.

TANNER, POR CRAGANOUR Y TOMBOLA

Al ser derrotado en el clásico La Madrid, sufrió un contratiempo que le tendrá alejado de las pistas hasta fines de Agosto.

ENGREIDA, POR DUSTY MILLER Y EGREGIA

Será una de las mejores potrancas de la generación; actualmente está en cura.

SELIM, POR MOJINETE Y DEBUTANTE II

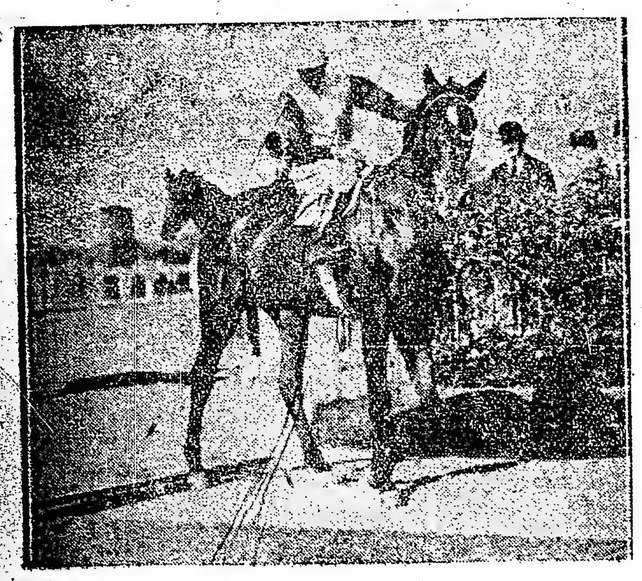

Ganador de sus dos únicas carreras disputadas, es otro de los candidatos serios al clásico Güemes. En su corrida dominó a Eclart por dos cuerpos, en 1'3" 2|5. Muchos profesionales lo consideran de mayor porvenir a medida que aumente las distancias.

RIENZI, POR DIAMOND JUBILEE Y ROSSE

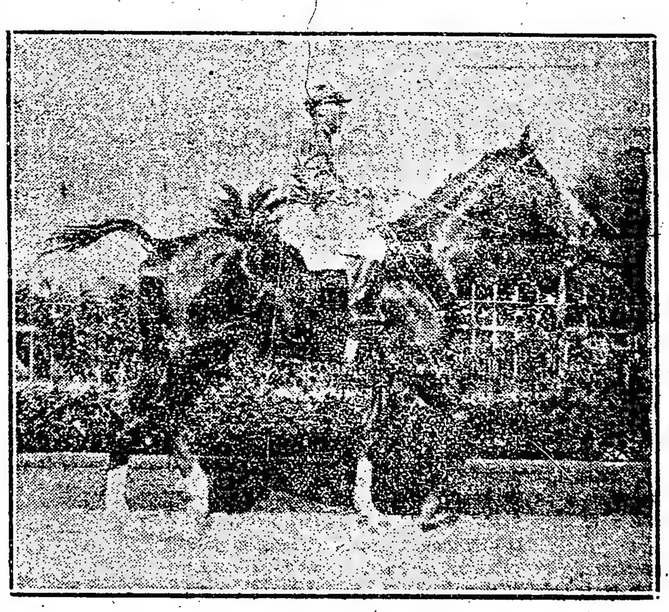

En su caballeriza se le considera un crack. Disputará el próximo jueves el clásico Güemes, con una corrida de 1'33" los 1500 metros, sin ser exigido.

COLOSA, POR SAINT WOLF Y CARTA

Es una potranca de porvenir. Disputará el clásico del próximo jueves, descontando 2 kilos.

CAPABLANCA, POR THE PANTER Y SIXPENNY II

Su próximo compromiso será en el clásico Eliseo Ramírez. Es uno de los potrillos de los mejor conceptuados.

FUNCH, POR LE TEMPS E IVONITA

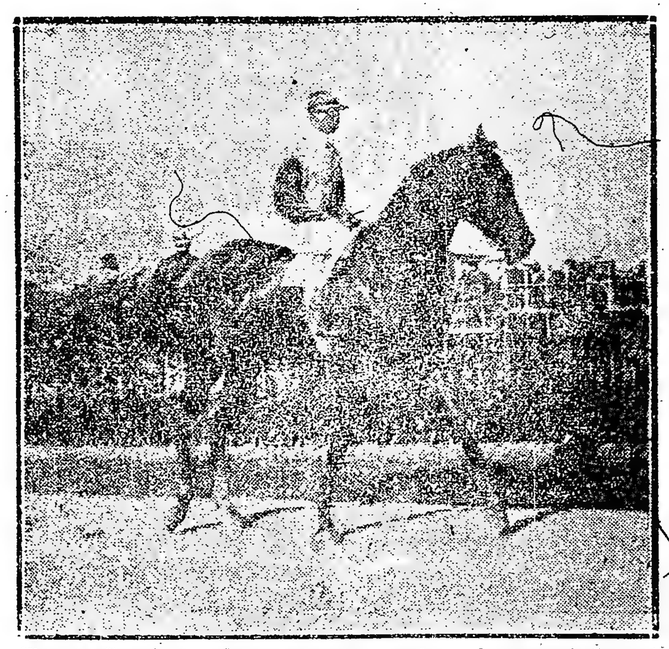

Viene realizando grandes progresos, y es el que ha marcado la mejor corrida, de los concurrentes al clásico Güemes, 1'31" 1|3 los 1500 metros.

ADELA, POR CRAGANOUR Y ABEA

La probable favorita del clásico 25 de Mayo, tiene una corrida de 1"32" los 1500 metros.

OLD DIAMOND, POR DIAMOND JUBILEE Y OLD WIFE

Es ganador de dos carreras y también "invicto". A la par de Your Star tiene 1'33" 1|5 de corrida. Disputará el clásico Güemes.

EL MUDO, POR JOVIAL XII Y ECUREUIL

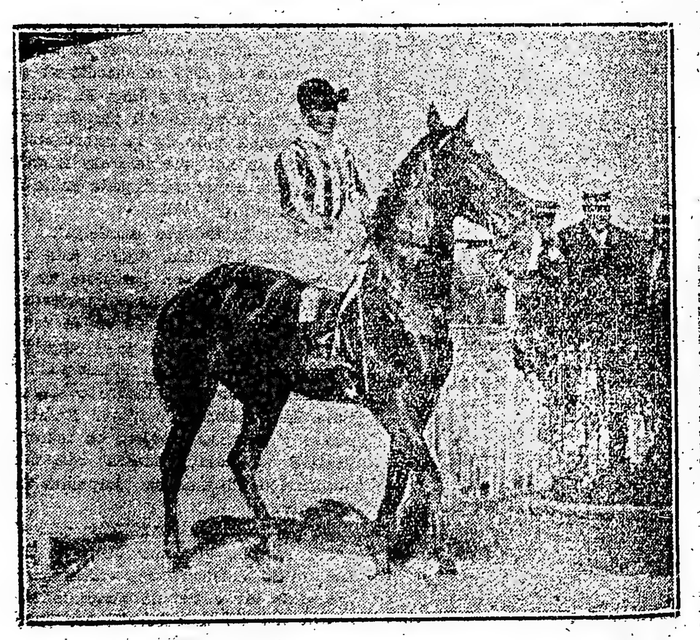

Termina de producir un ejercicio recomendable, marcando 1'[illegible], como ensayo para el clásico del próximo jueves.

ANATEMA, POR ASTURIANO Y PEÑOLA

Se cita preferentemente entre los candidatos al premio 25 de Mayo. Tiene una corrida de 1'34" los 1500 metros.

IMPRESIONES DEL BRASIL.—

Una jira por Minas Geraes

Un Estado con 180 partidos

SUS PRINCIPALES CENTROS DE PRODUCCION.—"BELLO HORIZONTE."—COSTUMBRES Y TRADICION

Por el ingeniero CARLOS C. REISSIG

Como su nombre lo indica (Minas Generales) es un estado poderosamente rico, en toda la extensión de la palabra. Lo visité rápidamente recorriendo los principales centros de riqueza, favorecido con la ayuda generosa de los hijos de esa rica tierra, que me facilitaron todos los medios de locomoción, especialmente automóviles, notando como en los estados precedentes la misma gentileza, las mismas atenciones, el mismo cariño, el mismo deseo de servir a un argentino, que iba haciendo sacrificios para estudiar sus riquezas y transportarlo luego al tipo de nuestras rotativas.

Como si el Brasil, no tuviese suficiente con su grandiosidad y exponente de riquezas de los Estados de Río Grande del Sud, San Pablo, Bahía, Pernambuco y Estado de Río de Janeiro, con estos nos presenta este coloso estado que con sus piedras preciosas aumenta gradualmente el poderío de nuestra gran nación hermana, es muy difícil hacer una

En la hacienda en un día de fiesta

descripción completa de este estado, en tan poco tiempo, pues Minas Geraes solo, requiere un viaje detenido de más de sesenta días. Y siguiendo mis costumbres anteriores, de instruir a la par que de distraer al lector, debo un pequeño relato geográfico de este estado: Minas Geraes limita al Norte, con Bahía; al Este, con Sspiritu Santo; al Sud, Estado de Río de Janeiro, San Pablo y Matto Grosso y al Oeste con Goyaz, a cuyo límite con Formosa se levantará en el futuro la gran capital de la República del Brasil, proyecto ya sancionado por el gobierno y el que se llevará a cabo al correr de los años a fuer de las grandes y poderosas protestas de los simpáticos "cariocas". Las tierras para esta gran capital ya han sido obtenidas y reservadas por el gobierno brasileño. Esta idea era ya del tiempo del Imperio y hace diez años se convirtió en ley. Se encuentra situada esa inmensa extensión de tierra para la futura capital del Brasil, a 800 metros sobre el nivel del mar, será una gran ciudad llana y sin cerros muy parecida a Buenos Aires por su falta de bellezas naturales. Se formará en el centro del Brasil una de las más grandes capitales americanas. Está demás decir lo que esto significará para el futuro de nuestra hermana Brasil, pues se llenará de vías férreas todo el centro de esa gran república. Entonces esa capital gozará durante el verano de un clima excelente y fresco y habrá civilizado completamente las partes lejanas de nuestra hermana república: de Goyaz me ocuparé en otra oportunidad.

Minas Geraes cuenta con una superficie de 574.855 kms. o con una **población sorprendente de 6.350.000** habitantes, en donde predomina en una cantidad abrumadora el blanco y por lo dicho desaparecerá del ambiente nuestro de que el Brasil, como dijo no se que escritor argentino, que tenía el 80 por ciento de negros. No recuerdo bien quien fué, ni

Domadas, pialadas y paro de rodeo antes del baile

como hizo sus observaciones, sólo tengo una idea de lo que leí tiempo atrás, pero indudablemente creo que debe haber habido un error en números y no ignorancia o que hubiese sido parte de los estados del Norte que a primera vista y sin observación minuciosa parece como si realmente el negro predominara.

La capital de Minas Geraes, Bello Horizonte, es moderna, llena de edificios bonitos y lujosos, con su Universidad, Escuelas Nacionales, Escuelas en general, Bibliotecas, Clubs, Centros Culturales, avenidas, lindas calles; su pueblo es gentil, hospitalario, educado, trabajador y sumamente respetuoso, cuenta con 60.000 habitantes, en su casi totalidad blancos. Las ciudades principales de este rico estado, son, su capital Bello Horizonte, Barbacena, Juiz de Jora, Carangola, Mar de de Hespanha, Ouro Preto, (que fué la antigua capital de Minas Geraes), Uberaba, Diamantina, Araxa, Jacuaria, Pocos de Calda, San José de El Rey. Las inmensas riquezas de este estado de la piedras preciosas son muchos, de los que me ocuparé detenidamente cuando escriba mis impresiones sobre la República del Brasil en general, pudiendo entonces detenerme a detallar los similares de variaciones de piedras y sus minerales en general, y solamente haré un relato a la ligera en este artículo de los principales fuentes de riquezas.

La agricultura está sumamente desarrollada, teniendo los hijos de este Estado mucha afición al cultivo de los cereales. Cultívase también en gran escala el café, caña de azúcar, tabaco y algodón. Asimismo, el fazendero de estas tierras se dedica con entusiasmo a la cría del ganado bovino, porcino, equino, lanar y caprino, y particularmente a la industria lechera. Tiene gran dedicación a la explotación de maderas, de las que existe una inmensa cantidad de variedades.

La perfección de las fábricas de tejidos de todas clases es un exponente de adelanto industrial en ese y todos los ramos y exportan enormemente para la América del Sud y algunos puertos de Europa. La intensidad del comercio hecho a través de los Estados de San Pablo y Río de Janeiro especialmente, es sorprendente, pues los caudales que ingresan anualmente del intercambio comrcial de estos dos Estados solamente es una base de riqueza. La exportación consta principalmente de café, ganado, tocino, productos lácteos, aguas minerales, azúcar, tabaco, cereales, metales y piedras preciosas. Cuenta con 6.527 kilómetros de vías férreas, caminos carreteros y navegación fluvial, por los rios Paranahiba, Curumbahiba, San Marcos, Carinhanha, Parahibá.

Como ha llamado tanto la atención el progreso y aumento de la ganadería, en este poderoso estado, desde el año 1920, voy a demostrar con datos últimos estadísticos oficiales, cual ha sido la proporción del aumento en estos últimos cuatro años:

Minas Geraes tenía el año 1920 7.500.000 bovinos, 1.200.000 equinos, 400.000 mulares, 350.000 ovinos, 240.000 caprinos, 4.900.000 porcinos. Esta estadística de ganado a simple vista demustra la importancia ganadera de Minas Geraes, especialmente si se agrega que hasta fin del año pasado, 1923, tenía 10.500.000 bovinos, 2.400.000 equinos, 450.000 mulares, 420.000 ovinos, 300.000 caprinos y 6.000.000 de porcinos.

Aunque esto sea un poco molesto o cansador para el lector; pero como me he propuesto hacer una enseñanza de mis observaciones sobre las riquezas de nuestro gran pueblo hermano y al describir la importancia de Minas Geraes, tanto como población, que es mayor que la de cualquiera de las Repúblicas de Sud América, exceptuando la Argentina, pues, como he dicho, tiene 6.350.000; habitantes: debo detallar para enseñanza, la inmensa cantidad de municipios con que cuenta este rico Estado, que, indudablemente, debe sorprender al lector en cuanto diga que Minas Geraes cuenta con con 180 municipios y los 6.350.000 habitantes están casi homogéneamente repartidos en todos estos municipios; quiero advertir también que el ganado está repartido en proporciones casi homogéneas, exceptuando algunas municipios, muy ganaderos, como ser Paracatú, Barbacena, Curvello, Fortaleza, Fructal y Tuyutabá, Patos, Patrocinio, Prata, Salinas, San Francisco, Uberabá, Villa Brazilia y Villa Jequitnhonha.

Como es indudable que el profano crea imposible que un solo Estado de esa gran república tenga la enormidad de 180 Municipios, voy a entretenerlo por unos minutos ombrando uno por uno cada uno de ellos y, para facilitar más la lectura, los colocaré alfabéticamente: Amaeté, Abbadia de Bom Successo, Abre Campo, Aguas Virtuosas, Alfenas, Alto Río Doce, Alvinopolis, Antonio Díaz, Apparecida de Claudio, Araguary, Arassuahy, Araxá, Arceburgo, Aymorés, Ayuruoca, Baependy, Bambbuy, Barbacena, Bello Horizonte, Boa Vista do Tremedal, Bocayuba, Bom Despacho, Bomfin, Bom Successo, Cabo Verde, Caethé, Caldas, Cambuhy, Campanha, Campestre, Campo Bello, Campo Geraes, Capellinha, Caracol, Carangola, Caratinga, Carmo do Paranahyba, Carmo do Río Claro, Cataguazes, Caxambú, Christina, Conceicao do Río Verde, Conceicao do Serro, Conquista, Contagem, Curvello, Diamantina, Divinopolis, Dóres da Bóa Esperança, Dóres do Indayá, Eloy Mendes, Entre Ríos, Estrella do Sul, Extrema, Formiga, Fortaleza, Fructal, Gráo Mogol, Guaranesia, Guarany, Guarará, Guaxupé, Inconfidencia, Itabira, Itajubá, Itapererica, Itaúna, Ituyaba, Jacuhy, Jacutinga, Jaguary, Januaria, João Pinheiro, Juiz de Fóra, Lagóa Dourada, Lavras, Leopoldina, Lima Duarte, Manhuassú, Mar de Hespanha, María da Fé, Marianna, Mercés, Minas Novas, Monte Alegre, Monte Carmello, Monte Santo, Montes Claros, Muzambinho, Oliveira, Ouro Fino, Ouro Preto, Palma, Palmyra, Pará, aPracatú, Paraguassú, Paraisopolis, Paraopebam, Passa Quatro, Passa Tempo, Passos, Patos, Patrocinio, Peçanha,

Un momento de solaz en la lejana facenda "Pesqueira"

Pedra Branca, Pequy, Perdoes, Piranga, Pirapora, Pitanguy, Piumhy, Poços de Calda, Pomba, Ponte Nova, Pouso Alegre, Pouso Alto, Prados, Prata, Queluz, Río Branco, Río Casca, Río Espera, Río José Pedro, Ro Novo, Río Pardo, Río Piracicaba, Río Preto, Sabará, Sacarmento, Salinas, Sant'Anna dos Ferros, Santa Bárbara, Santa Luzia do Río do Velhas, Santa Quiteria, Santa Rita de Cassia, Santa Rita do Sapucahy, Santo Antonio do Monte, Sao Domingos de Prata, Sao Francisco, Sao Gonçalo do Capucahy, Sao Gothardo, Sao Joao Baptista, Sao Joao DiEl Rey, Sao Joao Evangelista, Sao oJao Nepomuceno, Sao José d'Alem, Parahyba, Sao José dos Botelhos, Sao Manoel, Sao Manoel do Mutum, Sao Miguel de Guanhaes, Sao Paulo do Muriahé, Sao Sebastiao do Paraíso, Serro, Sete Lagoas, Silvestre Ferraz, Silvianopolis, Theophilo Ottoni, Tiradentes, Tres Coraçoes do Río Verde, Tres Pontas, Turvo, Ubá, Uberaba, Uberabinha, Varginha, Vicosa, Villa Braz, Villa Brazilia, Villa de Cambuquira, Villa Gomes, Villa Jequitinhonha, Villa Nepomuceno, Villa Nova de Lima, Villa Nova de Rezende, Villa Rezende Costa, Virginia. Todos estos municipios, o partidos como le llamamos nosotros, tienen vida propia y própera y aumenta año por año la población de cada villa, pueblo o ciudad de cada partido correspondiente, lo contrario de lo que pasa entre nosotros, especialmente en la provincia de Buenos Aires, que hay viejas ciudades que cuentan con la misma población ogaño que en los últimos veinte años. Y este fenómeno, no sólo se debe a la natalidad asombrosa, sino al desarrollo de la industria nacional hoy próspera. Los caminos carreteros y vías férreas que unen a estos municipios dan facilidad al viajero para poderlas visitar, aunque, como es natural, yo no los he recorrido todos por falta de tiempo y solamente he visitado las principales ciudades. En la mayoría de estos Municipios la industria está muy desarrollada y cuenta con numerosas fábricas; pues como he dicho antes, la industria está muy adelantada y con la protección completa del Gobierno Nacional van aumentando considerablemente las fábricas en todos los renglones abriéndose una, casi diariamente en los principales municipios.

Lo mismo que en el Estado de Río Grande del Sud y San Pablo, las estadísticas han sido prolijamente levantadas y absurdo pensar lo que muchas veces se ha dicho de que el Brasil carece de ellas y para demostrarlo mejor voy a hacer una reseña a la lijera desde el año 1764 en que Minas Geraes contaba con 400.000 habitantes, según el censo levantado por intermedio del consejero Velloso de Oliveira. 621.885 almas el año 1822, según el censo levantado por Monseñor Pizarro y Diego de Vasconzellos en 1855 daba 1.200.000 habitantes comprobados bajo al inspección del comisionado y luego presidente doctor Antonio Da Costa Pinto; y el año 1868 1.500.000 habitantes. En este estado el problema de estadística ha merecido siempre especial atención de los estadistas y todos los presidentes presentaban a la asamblea provincial anualmente el censo del Estado. Para demostrar el celo de las autoridades respecto a los censos, mencionaré que en la Ley N.o 1.426 del 24 de diciembre de 1867, autorizaba al presidente de la provincia a suspender las bancas de las escuelas primarias en las localidades que no presentasen informaciones estadísticas en determinado plazo, sobre sus habitantes, libres y esclavos.

En los volúmenes publicados por la secretaría del Imperio, con los resultados del censo de 1872, la población de la provincia de Minas Geraes, estaba representada por la cantidad de 2.039.735 habitantes, de los cuales 370.459 eran de condición civil. Los totales fueron aumentados, cuando se recensaron prolijamente las parroquias de Sant'Anna de Trahyras y de las parroquias de Santo Antonio Diamantino, Nuestra Señora de Concepción del Río Manso, Santo Antonio de Gouvea, N. S. de Penha de Franca, S. Sabastiao do Salto Grande, San Miguel de Gequitinhonha, N. S. das Dores do Atterrado, S. Carlos do Jacuhy, N. S. do Patrocinio de Caldas, Santo Antonio de S. José d'El-Rey, y N. S. da Gloria de San Pedro de Alcántara, dando un total de población en Minas Geraes de 2.102.689 habitantes, y oficialmente aprobado por la Dirección General de Estadística, repartiéndose en la siguiente forma: Hombres, 1.079.064; mujeres, 1.023.623 de los cuales solteros 1.497.834, casados 498.150 y viuods 106.705. De ésta población 2.055.789 eran brasileros, y la ínfima cantidad de 46.900 extranjeros; esto demuestra categóricamente que el adelanto de Minas Geraes se debe exclusivamente a la mano nacional, destruyendo las opiniones que habían de que, el adelanto en los más progresistas Estados del Brasil se debía al elemento extranjero.

Este es un dato muy importante, que los estudiosos y hombres de consulta deben tener muy en cuenta, pues el mismo fenómeno, aunque quizás no tan superior lo he demostrado cuando me refería a Río Grande del Sud. En el censo del año 1890 la población había aumentado a 3.184.099 habitantes, comprendiendo 1.627.461 hombres y 1.556.638 mujeres. Por lo ante dicho demuestra que la población de mujeres y hombres en casi igual y teniendo en cuenta la natalidad asombrosa que como he expresado en mis artículos anteriores, el Brasil ocupa el primer lugar en el mundo en la natalidad.

Una particularidad que he notado en los Estados de Río Grande del Sud, Minas Geraes y San Paulo, es que el brasilero se casa muy joven, y para demostrarlo basta solo ver en los boletines del Registro Civil, la cantidad de casamientos semestrales que ocupan hojas y hojas con nombres y edades. De la población que acabo de referirme del año 1890 había 2.087.321 solteros y 967.666 casados y 129.112 viudos. 3. 137.312 brasileros y 46.787 extranjeros; es decir, había disminuido la cantidad de estos últimos del censo del año de 1872 que, como me he referido anteriormente, daba 46.900 extranjeros. En el censo federal del año 1900 fueron anotados 4.500.000 habitantes, de los cuales 1.838.232 eran hombres y 1.756.233 mujeres; de estos 3.345.332 solteros; 1.090.461 casados y 158.621 viudos. Eran nacionales o brasileros 3.452.824 y solo 141.647 extranjeros, y 23 años después, por censos levantados anualmente, la población ascendió a la cantidad asombrosa de 6.350.000. En el censo levantado en la capital, "Bello Horizonte" el año 1906, daba una población de 17.615 habitantes, de los cuales 7.694 pertenecían a la zona urbana, 5.847 a la zona suburbana, y 4.074 a las quintas. El año 1911 el censo arrojaba 38.822 habitantes, comprendiendo 12.033 la zona urbana, la zona suburbana 14.842 y 11.947 fuera de los límites de la ciudad. Paulatinamente el incremento de la población aumentaba considerablemente y en los últimos seis años, por lo tanto, daba un aumento del 120 por ciento. La población censada el año 1911 arrojaba 19.149 hombres, 19.673 mujeres; de éstos, solteros eran 24.910, casados 12.042, viudos 1.869 y divorciados 1.

Con esto queda demostrado que, los Estados brasileros se han ocupado prolijamente de los censos, población y ganado.

Dado al progreso, al adelanto y al temperamento progresista del habitante de Minas Geraes y más quizá a la natalidad del nativo no sería extraño que en diez años más este rico estado cuente con doce millones de habitantes y muy especialmente si el proyecto aprobado por las cámaras "cariocas" de trasladar la capital del Brasil al estado de Goyaz, se lleva a cabo pronto, como es el propósito de todos los provincianos brasileros.

En este Estado, como en los anteriores, los 180 municipios disponen por ley del 30 por ciento de sus entradas brutas para la educación primaira. Puede el lector calcular lo que será este Estado en los próximos veinte años con una población preparada con la natalidad asombrosa y cuando ya haya desaparecido el analfabetismo.

No es tan risueña la campaña de Minas Geraes como las de Río Grande y San Pablo, y no porque natura haya sido menos pródiga, sino porque en ellas parece quedar impreso el carácter un tanto triste y sentimental de su morador nativo, enamorado del mutismo. Trabajador, sobrio y perspicaz, es acaso el que más netamente conserva la tradición del criollismo genuinamente brasileño.

Si nos acercamos a los centros de población importantes, observamos que el modernismo ha hecho llegar su influencia, traducida en una edificación de estilo europeo y una actividad progresista... Saliéndose un tanto del corazón urbano, parece perderse un poco la línea, como si declinara ante la pujanza del trópico.

Una nota pintoresca, plena de color local, son las fiestas en las fazendas, en las que el paisano despliega toda la gama de su ingenio. Jinete, domador, pialador en los simulacros de paro de rodeos, evidencia poniendo de relieve todas sus habilidades de campo. Es que sabe el mozo que su galardón será acaso la mejor sonrisa de unos labios pintones o la expresiva mirada de unos ojazos luminosos y promisores de la paisanita engalanada con sus mejores pilchas, que también ha acudido a la fiesta, y que a cada proeza del jinete sonríe enseñando sus dientes lechosos.

Lúrganse los potros, fórmanse ruedas y comienza el mateo, largo, interminable, pero dulce y sabroso para el corazón del paisano cuando lo sirve la mano morenita de la prenda.

Y, en tanto, siéntese el rasgueo precursor de siete u ocho guitarras, y comienza el baile, salpicado a ratos por un canto tristón entonado por algún payador del pago.

Los bailes de la tierra se suceden; el sol declina, agonizando en la lejana lontananza... y las notas de un tango, de un tango de mi tierra, que bate el pulso de mis arterias y me hace añorar la patria, deja mi corazón en suspenso...

La noche comienza a tender el tul de sus primeros crespones, y aún sigo sintiendo, como un eco en mi alma, lo último que nos va quedando de la tradición que se va, las notas tristonas del "Tango"...

Carlos C. REISSIG.

Un cancheo a daga, Minas Geraes

La Compañía "La Continental" inaugurará próximamente su nuevo local que constituye el primer edificio construído en la Diagonal Norte

Próximamente trasladará sus oficinas al amplio edificio que se levanta en la Diagonal Norte, la Compañía de Seguros "La Continental", cuyo desenvolvimiento como institución de previsión social en nuestro país, merece ser consignado, en virtud del considerable desarrollo adquirido, y comprobado elocuentemente por los balances que recientemente la mencionada compañía acaba de dar a publicidad

Es satisfactorio observar cómo, a pesar del malestar económico que ha atravesado la Argentina, también comprendida en el período de la post guerra, con todos sus efectos deplorables, expándense cada día más las operaciones de seguros y se intensifica la previsión social. Quienes prenden ver en ello un contrasentido se equivocan, pues echan en olvido que este es un pueblo optimista, con fe inquebrantable en el porvenir. La crisis, en lugar de aplanarle, le presta mayores energías para perseverar en la obra del engrandecimiento nacional.

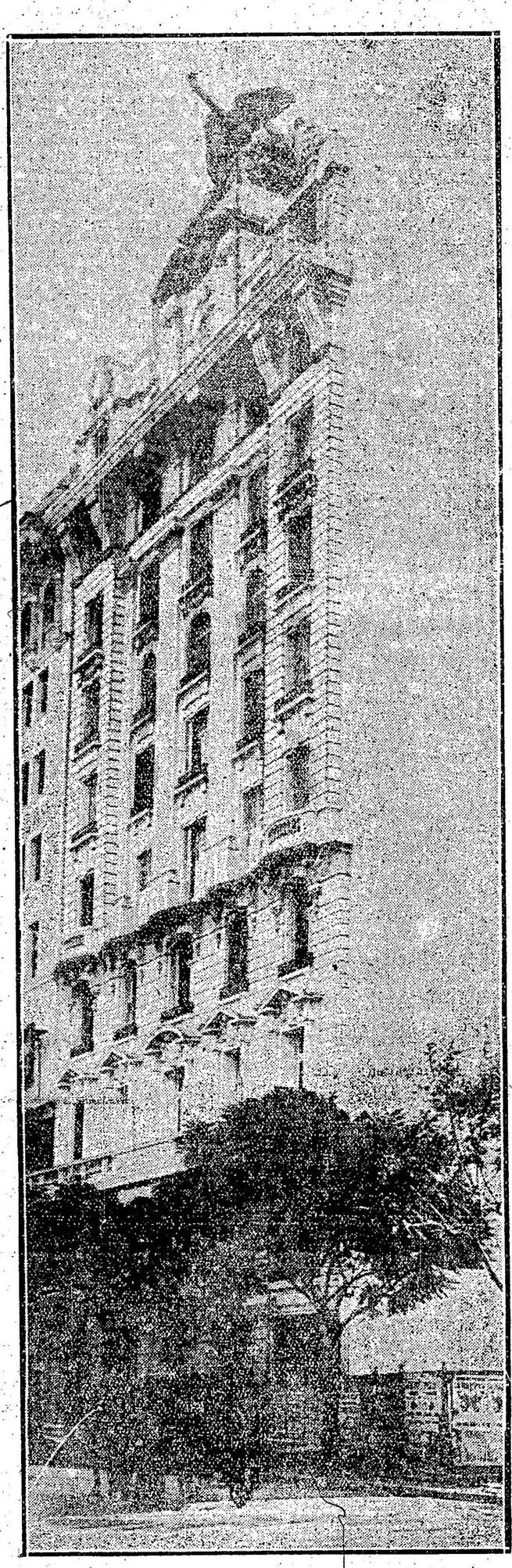

La conflagración europea, por más que permanecimos neutrales, nos trajo de reflejo el desastre ganadero, que ha repercutido en todas las actividades. Hubo algo más que desvalorización de vacas; llegaron a sentirse afectados los negocios en general; aún la vida misma del pueblo. Pero, afortunadamente, no cundió el desánimo y se aprovecharon las enseñanzas.

Desde antes de la guerra desenvolvíanse con prosperidad las compañías de seguros; es cierto, sin embargo, han cobrado mayor impuso después de 1918. Y es que lo que otrora hacíase a bases de propaganda, al presente se efectúa por la propia, espontánea, comprensión de los beneficios de suprimir la inseguridad del porvenir mediante la previsión contra todas las eventualidades a que se halla expuesta la vida humana.

Tenemos a la vista el balance del último ejercicio de La Continental, compañía de seguros que acaba de cumplir la década de su existencia, y que muestra en cifras elocuentes su estado floreciente, resultado directo de la sabia organización que posee y del profundo conocimiento del país que guía los actos de su Directorio.

El monto de primas recaudadas en el ejercicio a que nos referimos ascendió a pesos 6.460.265.85, o sea, pesos 922.610.21 más de lo que ingresara el año anterior. El volumen de las operaciones realizadas sugiere apreciaciones muy favorables, no sólo para la compañía, sino también para la reacción económica que se viene produciendo en la república.

Ha de interesar a nuestros lectores comprobar los progresos de esta institución a través de los diez años de su existencia:

Siniestros pagados en cada ejercicio

1o. Ejercicio	$	12.643.41
2o. „	„	55.911.31
3o. „	„	183.928.86
4o. „	„	216.853.15
5o. „	„	543.809.56
6o. „	„	659.703.64
7o. „	„	995.373.16
8o. „	„	1.271.863.14
9o. „	„	1.761.477.85
10o. „	„	1.933.924.56

Reservas constituidas y capital de garantía al final de cada ejercicio

1o. Ejercicio	$	519.676.70
2o. „	„	609.336.62
3o. „	„	902.685.53
4o. „	„	1.115.357.49
5o. „	„	1.270.361.07
6o. „	„	1.331.658.70
7o. „	„	2.465.340.70
8o. „	„	3.319.911.18
9o. „	„	4.102.144.16
10o. „	„	5.354.833.22

Los guarismos superan en elocuencia a las palabras. Semejante crecimiento revela que las fuerzas vivas de la Nación han continuado desarrollándose fecundamente en los distintos órdenes de la labor colectiva. Representan esas primas acumulaciones de ahorros, que han de servir de defensa de la estabilidad de la propiedad, las industrias y el comercio, cualesquiera que fueren los vaivenes del azar.

Durante el año administrativo, La Continental pagó a sus asociados la suma de pesos 2.105.438.75, que se descomponen así:

Sección	Accidentes	$	1.651.358.46
„	Incendio y Automóvil	„	359.862.64
„	Marítimo	„	—
„	Vida	„	94.216.66
		$	2.105.438.76

Ahora, el total de lo abonado durante la década alcanza a cerca de ocho millones de pesos. ¿Qué significa esto? No se necesita haberse especializado en estudios financieros para entenderlo. Los ocho millones salvaron del desastre a multitud de hombres animosos que fueron sorprendidos por el siniestro en plena jornada. No sólo hombres, desde luego, sino también intereses valiosos, vinculados a muchas vidas. He ahí los frutos de la solidaridad social. No es suficiente establecer fábrica, fundar una casa de comercio, levantar una fortuna. Se hace menester garantizarlas contra los riesgos que acechan de día y de noche y que comprometen y echan abajo las creaciones más sólidas del esfuerzo humano. Por eso no se discute la institución del seguro, que es en ciertos países europeos función del Estado, por convenir a la colectividad entera y exigirlo la economía nacional y hasta la verdadera, la positiva tranquilidad pública.

El directorio se manifiesta satisfecho de los resultados del ejercicio fenecido. Permítenle "como medida de sana previsión, proveer, en primer término, a la consolidación de los fondos de reserva". En efecto; el saldo del balance de ganancias y pérdidas en la sección Vida, ha sido destinado en su casi totalidad a reforzar las mencionadas reservas.

No ha sido menos inteligente la gestión del Directorio por lo que respecta a las propiedades con que cuenta la compañía. Hállase en vísperas de terminarse el edificio que se construye para sede social en Avenida Roque Sáenz Peña No. 555, entre Florida y San Martín, vale decir, en la Diagonal Norte, en la "city", para emplear la expresión consagrada. Durante el año se han activado los trabajos, estando ya muy próxima la inauguración del palacio.

Anuncia en su Memoria el presidente del Directorio, doctor Manuel B. Gonnet, que el inmueble adquirido por La Continental hace varios años en la calle Callao 927 al 935, será transformado en teatro de estilo moderno, de acuerdo con el convenio celebrado con el señor Héctor G. Quiroga, para la compañía que dirige la eminente actriz doña Camila Quiroga. Calcúlanse grandes beneficios por la ubicación del coliseo, sus características arquitectónicas y la calidad de los espectáculos.

En el ejercicio vencido el 30 de junio el Directorio adquirió en remate público un importante grupo de edificios en la calle Brasil esquina Tacuarí, por pesos 383.622, realmente bajo, dados el paraje y la renta de esas casas.

Días después de cerrado el ejercicio verificábase otra adquisición valiosa, también en pública subasta y por un total de pesos 740.000. Aludimos al edificio denominado Pasaje Belgrano, en la Avenida Belgrano esquina Bolívar. Ocupa esta propiedad una superficie de 2.395 varas cuadradas.

He ahí en sus lineamientos principales la marcha de La Continental, que tiene al cumplirse su primer decenio, títulos sobrados para figurar entre las instituciones de previsión social mejor organizadas en nuestro país. La inversión inteligentísima de capitales no sólo asegura dividendos pingües a los asociados, sino que coloca a la compañía en condiciones de acentuar su acción, de lo que han de esperarse, según es legítimo, consecuencias halagüeñas desde punto de vista del público.

Como con nuevo elemento de juicio, que con firmas las reflexiones que hemos hecho al correr de la pluma, ofrecemos a los lectores de LA EPOCA, las cifras comparativas de primas percibidas, netas de anulaciones, durante los últimos cinco ejercicios de La Continental.

SECCION	Ejerc. 1918|19	Ejerc. 1919|20	Ejerc. 1920|21	Ejerc. 1921|22	Ejerc. 1922|23
Accidentes	$ 1.357.930.71	$ 1.730.410.67	$ 2.759.944.37	$ 3.649.946.53	$ 4.174.161.15
Inc. y Autom.	„ 629.969.87	„ 833.528.47	„ 913.830.85	„ 996.611.72	„ 1.068.766.64
Marítimos	„ 111.031.43	„ 30.341.43	„ 12.046.43	„ 14.252.12	„ 25.011.53
Vida	„ 527.529.20	„ 670.062.44	„ 788.580.66	„ 876.345.28	„ 1.192.326.54
	$ 2.636.521.26	$ 3.264.343.01	$ 4.474.402.81	$ 5.537.655.65	$ 6.460.265.86

La educación del sentimiento patrio

Tres energías del espíritu actúan sobre la conducta humana, pero en esta trilogía del alma impera siempre una unidad. ¿Es la razón? Tendréis la moral fría, severa, rígida, cuyos actos a base de justicia pueden llegar hasta la crueldad. ¿Es la voluntad la que domina? El "quiero" subordinará al pensamiento y la autoridad puede llegar al despotismo. ¿Es el sentimiento la fuerza que impulsa a la acción? La voluntad se doblega a su mandato, el cálculo de la razón se paraliza y la pasión, reina del alma, realiza las más grandes heroicidades o los más grandes crímenes.

Todas las escuelas que han pretendido fundar la moral en uno sólo de estos elementos, han fracasado. Hay, pues, que armonizar estas tres energías para obtener el equilibrio moral que lleve al hombre a la realización de su ético destino.

Sí: toda educación moral que haya de integrar la personalidad humana, exige el desarrollo armónico de estas tres fuerzas del espíritu: de la "razón", en cuanto ella ha de iluminar la conciencia en el conocimiento de los principios, deberes, obligaciones y derechos, a fin de que la persona sepa lo que ha de hacer y lo que debe omitir en sus relaciones públicas y privadas, antecedentes obligados de su conducta moral; de la "voluntad", en el sentido de que responda fielmente a los dictados de la razón, perseveren en sus justas y sanas determinaciones y sea siempre reacia a las pasiones ancestrales que, desgraciadamente, están en acecho del hombre conspirando contra su pobre destino, y, muchas veces también, contra sus mejores propósitos; y, por último, la cultura del sentimiento dirigida a sofocar las bajas pasiones del egoísmo, substituyendo todos esos legados de Caliban por los sentimientos nobles y elevados de generoso altruismo, verdaderas fuerzas económicas, las cuales conducen al ser humano a la abnegación, al sacrificio, a la acción heroica, virtudes cada una de las cuales ha producido más bien a la humanidad que toda la lógica de los filósofos y sus doctrinas de soberano bien.

Suprimir del alma el sentimiento sería lo mismo que privar a la rosa del aroma que nos hace olvidar el dolor que la espina produce en nuestras manos al cogerla. La moral despojada del sentimiento sería la flor sin aroma, sin transparencia en sus pétalos, rígida y dura en el tallo y que toda mano amorosa esquivaría. Formar, pues, el sentimiento en el hombre, es hacerle capaz de la acción noble y bella. Y si educar es dar la mayor suma de posible belleza, educar significa dar la mayor potencialidad al sentimiento noble y generoso.

Ocupa lugar preferente entre las modalidades del sentir el que llamamos sentimiento patrio.

En el desenvolvimiento psíquico, lo mismo que en todo lo existente, la naturaleza observa un desenvolvimiento progresivo. Del sentimiento egoísta del yo no pasa bruscamente a los altruístas y superiores, sino por los intermediarios de la familia y de la patria, sentimientos complejos. Este último más abstracto y superior que el de familia, tiene en él sus raíces y en él debe apoyarse su educación.

Influenciado el sentimiento por las nuevas ideas, y debido también a una regresión egoísta e interesada en el sentir de las muchedumbres, se va apagando el sentimiento de patria, y extraviado así el espíritu del hombre por un falso concepto, se quieren anular las fronteras, negándoles acción y eficacia en la vida real de las naciones.

En efecto: las teorías socialistas pretenden subordinar a un concepto amplio, ilimitado de humanidad, el de la patria, más restringido, pero más intenso; menos compresivo en sus relaciones inmediatas, pero más natural, enérgico y eficaz en las íntimas relaciones con la familia, consigo mismo y con el porvenir.

El americanismo, sentimiento de unión entre los pueblos de todo un continente, respetable por lo que tiene de generoso, puede, no obstante, ser causa de debilitamiento del patriotismo. Si el origen común, el sentimiento de raza y con él la comunidad, afinidad de lengua, religión, costumbres, estrecha los vínculos entre los hombres, no es posible suponer que estos puedan ser tan fuertes como los que se forman entre los connacionales, nacidos en una misma región, con una tradición común que les impone el mismo deber del culto a sus héroes, la misma obligación del respeto a la constitución nacional, el mismo derecho al goce de las libertades que ella reconoce y garantiza. Esta unión no la hallamos entre los hombres de un continente. Las constituciones diversas de los países, las diferencias de clima obrando sobre el individuo, haciendo fogosos y apasionados a unos, fríos y reflexivos a otros, impide la unión íntima de los componentes americanos. Hay ideales comunes, aspiraciones y anhelos semejantes que determinan la simpatía entre las unidades políticas de América, pero no es posible pretender que el americanismo substituya al patriotismo.

Hace veinte siglos que Jesús dijo a los hombres: "Amaos los unos a los otros". Y, sin embargo, todavía los hombres no han aprendido a cumplir aquel deber. Los habitantes de un continente miran como enemigos a los pobladores de otro continente; los hombres de un país llegan a odiar a los del país vecino; los de una misma nación se dividen y persiguen por diversidad de ideas políticas, religiosas o sociales. No hemos conseguido todavía el amor fraternal ni aun entre los conciudadanos. Es triste decirlo, pero es la verdad; el gobierno es disputado entre los hombres como una presa entre una jauría hambrienta. ¿Cómo hablar de confraternidad americana, cómo es posible realizar esa aspiración continental, cuando aún no se ha realizado la confraternidad nacional? Es lo mismo que hablar del sentimiento patrio donde falta el sentimiento de familia.

Este sentimiento americanista no puede penetrar en el alma del niño, como no puede penetrar el de humanismo en la forma que algunos pretenden. Las ideas universales, abstractas son más difíciles de alcanzar por las mentes infantiles. Así que, desde el punto de vista pedagógico, la idea de americanismo no puede darse en la escuela primaria, donde además falta el conocimiento de los elementos históricos, étnicos y sociales que deben servir de base a aquel concepto.

Con el sentimiento de la dignidad nacional debemos formar el respeto a las demás naciones; al conmemorar nuestras fechas históricas debemos hacer comprender a los alumnos que es preciso coparticipar de las alegrías de nuestros hermanos cuando ellos celebran sus efemérides; y así como sentimos el afecto mayor hacia los parientes más allegados, con quienes el trato es más continuo, justo es que experimentemos mayor simpatía hacia las naciones con las cuales mantenemos relaciones más estrechas.

"La patria, dice Mazzini, debe ser una comunión de hombres libres hermanados en una labor que tienda a un fin único". No puede ser, pues, un agregado, es una asociación que existe con un derecho único, sin división de castas, sin privilegios, como no sea "el legítimo del genio cuando éste se hermana con la virtud". Sin un derecho igual para todos no habrá naciones, sino agregados humanos, reunidos por circunstancias fortuitas, pero que también circunstancias del momento pueden disolver. Y aquella unión espiritual sólo se obtiene cuando los recuerdos de sufrimientos y glorias comunes ligan a los hombres; cuando las necesidades sentidas son semejantes, cuando las aspiraciones son idénticas. ¿Puede existir esta comunidad de sentimientos entre todos los hombres de la tierra? Para afirmarlo tendríamos que aceptar que todos los humanos tienen un nivel intelectual y moral uniforme, que todos tienen un mismo concepto del derecho y, desgraciadamente, la experiencia nos enseña la falsedad de esta afirmación. Creemos más eficaz hablar de patrias, formar el sentimiento nacional en cada pueblo, estimular el honor nacional (que no es sino el amor propio de la dignidad humana extendido a una sociedad política), desarrollar el concepto del derecho internacional sobre la base de la justicia internacional. Así tendremos patria y humanidad. De otro modo sólo existirán opresores y oprimidos, la fuerza prepotente y el odio contra el opresor. Pero no son los sentimientos de odio los que debemos infiltrar en el alma del niño, sino la energía para combatir el error y el vicio. Debemos enseñar que es bello seguir el camino de la verdad, que es aun más bello ser apóstol de la verdad, pero que es más grande todavía sacrificarse por la verdad.

Se habla de la patria y de los sentimientos que ella inspira en todos los tonos, pero resulta muchas veces el sonido destemplado. Y el alma se estremece desagradablemente cuando oímos hermosos conceptos de patria y patriotismo en boca de quienes no realizan un acto en beneficio de la patria, y cuya dignidad moral se pierde a jirones de la concuspicencia o de la ignorancia.

No ama la patria quien no eleva su alma hacia un alto ideal, quien no acrecienta su dignidad, quien no es capaz de un acto abnegado o heroico en favor de esa madre amorosa que tiene calor para todos sus hijos y que a todos ampara y protege. Hay que ser digno del nombre que se lleva haciéndolo más grande, más respetado. Ser patriota, por tanto, significa moral, sano de cuerpo y de alma.

El cultivo de la mente con sacrificio del cuerpo no satisface el cumplimiento de la ley moral, por cuanto el "quiero" se estrellará muchas veces contra el desconsolante "no puedo". La impotencia física anula el poder psíquico. Pero por sobre ese poder de la inteligencia debemos considerar el de la virtud que "purifica y ensalza todas las groseras apariencias. A nadie es dado renunciar a la educación del sentimiento moral". (1).

Es la moralidad el lazo más estrecho que une a los hombres: la solidaridad sólo es eficaz a base de virtud. El hombre moral es apoyo para el semejante débil, es amparo para el desvalido, es consuelo para el ignorante, es defensor para el acusado. Todos le buscan: es como el árbol frondoso a cuya sombra todos también buscan frescura y descanso.

El es fuerza que multiplica su acción tanto más cuanto más vale. Hacer a todos los hombres morales es hacer la grandeza del pueblo. El hombre moral es elemento productor en la sociedad. El trabajo acrecienta las fuerzas y les da útil aplicación; procura los medios de vida y da la independencia; alegra el espíritu con los nobles pensamientos que él despierta; mejora la salud por la actividad de la célula. Decía Goethe que todo trabajo ennoblece al hombre, siempre que se trabaje dignamente. Trabajar, pues, en cualquier orden de labor que sea, es el deber más imperioso que la patria nos exige. Y como ella no puede sostenerse solamente con el talento de sus hijos, pues, las necesidades económicas demandan recursos materiales, debemos trabajar manualmente para hacer más fértil y bello el suelo que habitamos; debemos explotar sus secretas riquezas, transformándolas en productos útiles a la humanidad; debemos reemplazar las viviendas primitivas por habitaciones sanas y alegres que ahuyenten las enfermedades y sus amarguras; debemos multiplicar los árboles para convertir su madera en fuerza motriz, luz o calor, en barcas ligeras o en puentes que unan los pueblos y faciliten el comercio; debemos burilar la roca y fundir el bronce para levantar monumentos que perpetúen el recuerdo de nuestros héroes.

Todo esto hay que hacérselo sentir a los niños intensamente; hay que infundirles la convicción de que no es patriota el hombre inmoral, y es preciso arrancarles la promesa formal de que ellos serán buenos patriotas, que cumplirán con los deberes que la moral impone y que contribuirán con su trabajo noble al engrandecimiento de la patria. Hay que hacerles comprender que unidos así todos los hombres por una aspiración común, el perfeccionamiento propio y el progreso nacional, se formará de ellos una sola familia. Estarán unidos en la felicidad y en la desgracia, en la paz y en la guerra, en la gloria y en la muerte.

Margarita M. de Sanguinetti.

(1) Mazzini "Deberes del hombre".

PARA OBTENER UN BUEN SERVICIO TELEFONICO

Si la telefonista le informa que el abonado pedido "no contesta", considere que ella no puede obligar al abonado a que conteste.

Consulte siempre la última edición de la GUIA.

Enuncie sus pedidos despacio y claramente, dando el nombre de la Oficina primero, y después el número del abonado deseado, teniendo especial cuidado con las cifras 3, 0, 6, y 7, para evitar confusiones.

Atienda la llamada de su teléfono con la misma rapidez que Vd. desea ser atendido.

Abrevie todo lo posible sus conversaciones telefónicas, recuerde que estando así su línea ocupada, puede estar haciendo perder tiempo a un cliente o amigo que desea hablarlo, tal vez con urgencia.

Para obtener una buena trasmisión, de la voz de modo que el teléfono proporcione los mejores resultados, hable delante del aparato, con su boca a dos centímetros de la bocina del trasmisor, de lo contrario, la persona con quien habla no lo oirá bien. Si habla con voz aguda o gritando, lo oirán menos que cuando emplea su voz natural.

Si deja el receptor fuera de la horquilla para que no lo molesten, su aparato quedará incomunicado y sufrirá inconvenientes.

Cuando termine de hablar, no olvide de volver a colgar el receptor.

Si ha obtenido Vd. una comunicación equivocada, no trate al otro abonado con descortesía, pues él no tiene la culpa de haber sido llamado por error. En estos casos, es conveniente decir: "Disculpe, señor; es un error".

Hable a la telefonista en la misma forma cortés que lo haría si estuviera hablando personalmente con ella. La telefonista merece tanto respeto como el abonado espera recibir de ella.

Si su teléfono está descompuesto, avise a la Compañía, por carta o desde otro aparato, pues la Administración no puede saber en todos los casos si la línea está o no en perfectas condiciones.

FERROCARRIL DEL SUD

EL VALLE DEL RIO NEGRO

Amplia zona dotada de las obras de irrigación más importantes de la República

Excepcionalmente apropiada para la vitivinicultura y agricultura

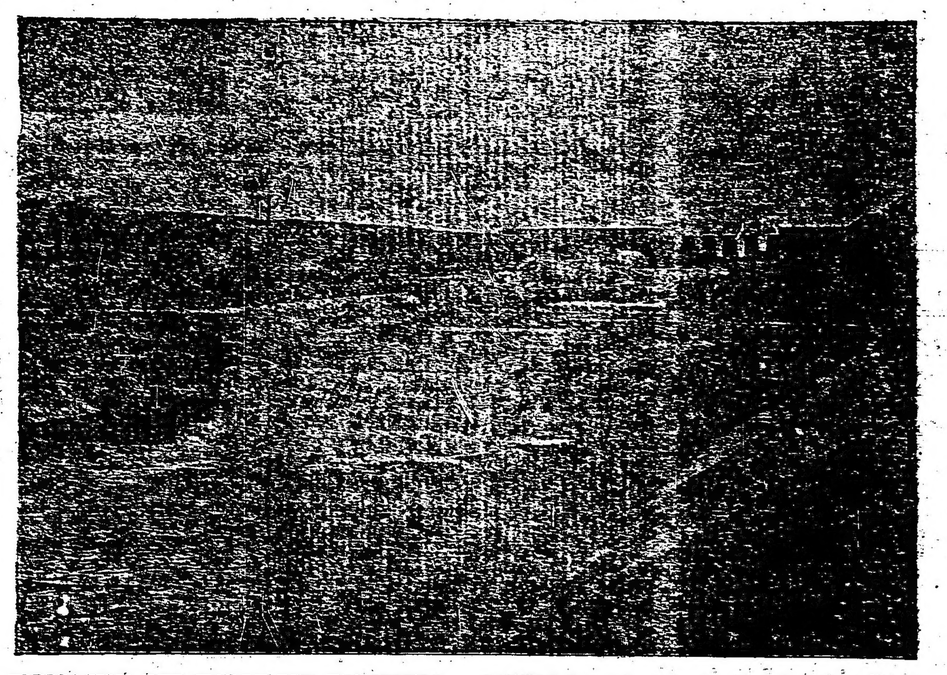

IRRIGACION DEL VALLE DEL RIO NEGRO — SALTOS EN EL CANAL PRINCIPAL, CERCA DE GENERAL ROCA

El Ferrocarril del Sud ha importado 100.000 frutales con destino a esta zona

La nueva California argentina

Un amplio folleto explicativo e ilustrado, se envía gratis a quién lo solicite al

JEFE DEL DEPARTAMENTO COMERCIAL
PLAZA CONSTITUCION

Pueblo y campaña del partido de General Guido

Después de un largo estancamiento se ha inaugurado una era de franco y progreso local

Lo que espera el vecindario de los poderes públicos de la provincia

Líneas generales de la administación comunal del Sr. Enrique F. Pizarro

PERSPECTIVAS DE PROSPERO PORVENIR

Nuestro activo corresponsal en General Guido, antiguo pueblo del sur de la provincia, nos ha enviado, con motivo de la edición especial de LA EPOCA, una interesante serie de notas informativas, que dan, respecto de la citada localidad, siquiera sea [illegible]des rasgos, una completa vi[illegible] conjunto.

[illegible] público—

Adviértese la reacción optimista que se ha operado de pocos años acá en el ánimo del vecindario Guidense, y que coincide con la evolución realizada en la política del país. Puede decirse sin hipérbole que el radicalismo ha redimido a la comuna de General Guido, que yacía en una postración muy parecida a la muerte. Barrido el "viejo régimen", saneado el ambiente, devuelta la fe en la democracia, se ha producido en General Guido un verdadero resurgimiento.

El partido Radical cuenta allí con el apoyo unánime del vecindario, y más ahora que tanta esperanza se abriga en las iniciativas del joven diputado don Félix L. Pizarro, rico hacendado de la zona y persona estrechamente vinculada a la población por múltiples lazos.

El espíritu público se ha levantado del marasmo. Sólo falta que, tras estos entusiasmos, ampliamente justificados, sin duda, se ponga manos a la obra de impulsar a General Guido por la senda del progreso.

General Guido fué, hasta la fecha de la intervención Cantilo, un feudo conservador. Era uno de los últimos rincones de la provincia de Buenos Aires. No había ni sombra de servicios municipales. Se estaba

Mirada retrospectiva—

en un total abandono. De noche, los faroles de kerosene brillaban por su ausencia. Reinaban las tinieblas... y los rateros. De día, el cuadro que presentaba la localidad era de desolación. En la Intendencia Municipal, no había siquiera un simulacro de [illegible]dad.

[illegible] Tribunal de Cuentas de La P[illegible] [illegible] documentado aquel desastre [illegible] se hizo público, porque [illegible] sido un baldón para el decoro del Estado.

Así, el pueblo, en lugar de adelantar, siguiendo el movimiento de las industrias agropecuarias del partido languidecían y hasta daba la sensación de estar condenado a extinguirse.

De la policía, no hay porqué acordarse. Los vecinos pacíficos y honrados la temían. Era más que arbitraria. Hubo algún comisario correcto, la excepción, pero la mayoría de tales funcionarios, lo mismo que sus subordinados, conducíanse de la peor manera y a veces como declarados enemigos del pueblo.

¿Dónde iban a parar las rentas de la comuna? ¿Qué se hacía del producido de los impuestos? Repetimos, de semejante desbarajuste, hay constancia en los archivos del Tribunal de Cuentas, que, en sus fallos, en diversas ocasiones, denunció a los intendentes de distintas épocas, señalándolos como "alcanzados", delicioso eufemismo que el alto tribunal sabía usar durante el viejo régimen, para no emplear palabras fuertes, propias de la crónica policial.

General Guido padeció todo un calvario. Era tan profundo el disgusto de su vecindario, que hasta hace doce años, dominó allí una pequeña minoría conservadora, adueñada de todos los resortes. La gente decente y trabajadora, no quería ni oír hablar de política. Concurrían a las elecciones los elementos reclutados por el oficialismo imperante en la provincia. Por lo demás, la policía se encargaba de arrear sufragantes, echando mano de sus medios expeditivos. Era aquella una tiranía man[illegible] hacía más triste el cuadro de [illegible] general. Y de nada valían [illegible].

Actitud generosa—

El señor Pizarro, lo mismo que su antecesor Castro, encontró la Municipalidad casi en ruinas, pero optó por el silencio, dispuesto a consagrarse de lleno a la tarea de reparar los estragos causados por el "régimen".

Y así fué que el señor Pizarro, en vez de perder tiempo en recriminaciones, entregóse en cuerpo y alma a enderezar la situación del municipio. Entendió que urgía, antes que otra cosa, poner orden en la comuna, mediante el control de los ingresos y de los gastos. Hizo el señor Pizarro una gestión edilicia escrupulosa, de puertas abiertas y de publicidad prolija. Cualquier vecino podía participar de la fiscalización; pues ésta había sido colocada por el intendente aludido al alcance de todos, sin restricciones y sin alardes. Porque tampoco es el señor Pizarro de los que se vanaglorian de la obra realizada. Hombre modesto y sincero, y sobre todo, buen ciudadano, bástale el cumplimiento de su deber.

El ejercicio de 1922—

Véase lo que el señor Pizarro exponía al Concejo Deliberante, en su mensaje de hace un año, respecto del ejercicio de 1922:

INTENDENCIA MUNICIPAL DE GENERAL GUIDO

BALANCE GLOBAL — INGRESOS — AÑO 1923

Impuestos de Rentas Municipales cobradas en la fecha, según detalle siguiente:

Mes	A totales ingresos	Saldo del mes anterior	Patentes de Rodados	Derecho de Cementerio	Alumbrado Público	Patentes Varias	Guías	Inspecciones e Inscripciones	Circos y [illegible]	Registro Civil	Pesas y Medidas	Abasto	Permisos en general	Multas y Eventuales	Impuestos Fiscales	[illegible]	Total de Entradas
	Saldo año anterior	30,39															30,39
Enero	A totales ingresos		212.—	10.—	101.—	380.—	246.—	4.—		2.—	272,70	125,20	57.—	30.—			1.437,90
Febrero	" " "		10.214.—	345.—	152,50	575.—	477.—	2.—		4.—		168,30	389.—	30.—		49,55	12.406,35
Marzo	" " "		821.—	145.—	168.—		515.—	1.—		6.—	16.—	29,90	42,50	40.—			1.787,40
Abril	" " "		245.—	225.—	54,10	150.—	524.—	10.—	5.—	2.—		51,70	94.—	30.—		45,24	1.436,04
Mayo	" " "		153.—	50.—	140.—		304.—	2.—	15.—	6.—		59,90	139.—	50.—		24,80	943,70
Junio	" " "		143,50	230.—	88,50		373.—	4.—		26.—		417,50	33.—	5,79	4.601,77	416,01	6.339,07
Julio	" " "		141.—	130.—	144,50	150.—	431.—	10.—		2.—	17,20	100,90	63.—	30.—		23,11	1.242,71
Agosto	" " "		72,50	15.—	5.—		218.—	2.—		2.—		96.—	21.—	30.—	181,20		650,70
Septiembre	" " "		29,50	228.—			320.—			26.—		129,20	19.—	460.—	181,20		1.392,90
Octubre	" " "			110.—		150.—	242.—			10.—		90.—	20.—	40.—		60,72	722,72
Noviembre	" " "			60.—			340.—		10.—	2.—		69,20	102.—	30.—	1.278,38	134,47	2.026,05
Diciembre	" " "			65.—	1.261,80		426.—	2.—	7,55	4.—	219,10	438.—	41.—	32.—			2.499,45
		30,39	12.051,50	1.613,00	2.116,40	1.405,00	4.416,00	40,00	37,55	102,00	525,00	1.773,80	1.020,50	807,79	6.242,55	753,90	32.915,38

EGRESOS — AÑO 1923

Pagos hechos según detalle siguiente:

Mes	Por totales egresos	Sueldos de Empleados	Delegación de Labardén	Beneficencia Pública	Asignaciones	Arreglo de Calles y caminos	Alumbrado Público	Compra de Útiles y Herramientas	Gastos Varios	Útiles e Impresiones	Fiestas Públicas	Construcciones					Total de Salidas
Enero	Por totales egresos	230.—	540.—	46,20	130.—	225,50	259,60	8.—	35,96	135,30							1.408,56
Febrero	" " "	1.490.—	340.—	42,40	130.—	954,25	747,65	110.—	52.—	761,[illegible]	50.—	471,40					5.148,90
Marzo	" " "	860.—	540.—	3.—	130.—	1.077,75	183.—	28,50	26,76	177,40		165,35					2.991,76
Abril	" " "	860.—	340.—	37,20	130.—	1.251,50	48,08		13,55	231,50		33.—					2.977,63
Mayo	" " "	860.—	340.—		130.—	800,68	535,10	165,20	20,05	44,40	21.—	94,75					3.011,18
Junio	" " "	860.—	340.—		130.—	678.—	134,40		25,70	5,95	450.—	17,40					2.641,45
Julio	" " "	860.—	340.—		130.—	519,43	298.—	6.—	19,38	33,90	379.—	8.—					2.393,71
Agosto	" " "	860.—	340.—		130.—	333,50	148,36		119,67			16.—					1.967,53
Septiembre	" " "	810.—	340.—	15,80	80.—	210.—	120,40		17,10	94,10		21,20					1.708,60
Octubre	" " "	810.—	340.—	70.—	80.—	382,50	80,50	5.—	161,58	20.—		49,80					1.997,38
Noviembre	" " "	810.—	340.—	44,40	80.—	492,40	160,91	5.—	8,69	130,30		27,70					2.099,40
Diciembre	" " "	810.—	340.—	51.—	80.—	869,30	25,80		[illegible]	[illegible]		15.—					[illegible]
		10.[illegible]	4.080.—	310.—	1.360.—	7.532,81	2.791,20	325,70	507,58	1.640,45	900.—	919,60					30.487,34

RESUMEN

Saldo año anterior	$	30,39
Entradas durante el año	»	32.884,99
Total	»	32.915,38
Salidas durante el año	»	30.487,34
Saldo que pasa a ejercicio de 1924	»	2,428.04

General Guido, Diciembre 31 de 1923.

José A. Puyol
SECRETARIO-TESORERO

Enrique J. Pizarro
INTENDENTE

"Dando cumplimiento a lo establecido en la L. O. M., tengo el honor de elevar a consideración de V. H. cuenta documentada de la recaudación e inversión de la renta de esta comuna, correspondiente al ejercicio administrativo de 1922.

"En tal virtud, cúmpleme manifestar que, al hacerme cargo el día 7 de julio del año pasado, de la administración de esta Municipalidad, ya se habían recaudado por administración, incluso saldo ejercicio anterior, un total de pesos 20.053.51 m|n y gastado pesos 14.689, quedando un remanente en caja de pesos 5.364.51 moneda nacional, con cuya suma y la altura del año a que me he referido, no era posible emprender obras de importancia, sino concretarse a economizar y atender hasta la terminación del ejercicio, aquellos servicios públicos que fueran de necesidad impostergable.

"Como verá V. H., dentro de los limitados recursos que podía disponer, me ocupé con preferente atención de la vialidad, arreglo y terraplenamiento de las calles y caminos de acceso de Guido y Labardén, compostura del puente ubicado sobre el arroyo El Mirador, que cruza el camino general en la parte céntrica de este pueblo de General Guido, que se hallaba en completo estado de deterioro debido a las grandes y persistentes lluvias.

"El servicio de alumbrado público a nafta y a carburo, funcionó con regularidad, no habiendo tenido que atender al respecto queja alguna.

"A efectos del control de los contribuyentes, se han publicado los balances mensuales en el semanario "La Unión", que se edita en esta localidad, como también se ha fijado detalle de los ingresos y egresos diarios en los tableros de la Municipalidad.

"Debo también hacer constar que el cálculo de recursos sancionado para el año 1920 y en vigencia durante este ejercicio, por autorización de V. H., asigna un total de 29.800 pesos sobre cuyo total se ha recaudado pesos 26.983.97 moneda nacional. El presupuesto de gastos asigna un total de pesos 29.600, de los cuales se ha invertido, incluso ampliación de partidas por valor de 2.000 pesos, un total de 26.953.58 pesos moneda nacional. En resumen, cierra el ejercicio económico sin deudas pendientes y con un saldo de pesos 30.39, que pasa al próximo de 1923.

"A fe de lo expuesto, remito a V. H. libros, documentos y demás comprobantes, en los cuales se consigna mi labor administrativa en esta comuna por el año 1922."

El reciente ejercicio—

La Intendencia de General Guido ha continuado administrando la comuna con el mismo celo, de tal modo, que puede presentar — (y los ha presentado) — balances limpios, vale decir, veraces, que indican la inversión de los dineros del pueblo, en todos los detalles del movimiento administrativo. Está en condiciones General Guido de solicitar el concurso del gobierno de la provincia en apoyo de los anhelos de su vecindario. De ahí la expectativa simpática que ha inspirado el debut del señor Félix L. Pizarro en la Cámara de diputados.

Del reciente ejercicio, ofrecemos a los lectores de LA EPOCA en otro lugar de esta página documentos fehacientes, a base de cifras.

Compréndese por qué Labardén, centro progresista del partido, ha dejado de pensar en su autonomía, que fuera en el viejo régimen perspectiva única de salvación. Son estos otros tiempos!

Obras de desagüe—

Este es uno de los problemas que General Guido necesita ver resuelto. Las periódicas inundaciones llegan hasta el radio urbano, por desbordes de la laguna que está junto al pueblo y que vuelca sus aguas al colmarla las avalanchas procedentes de las tierras de arriba. Precisa, sí, General Guido, edificios escolares y algunos otros adelantos exigidos por su desarrollo; pero las obras de desagües son, a nuestro juicio, imprescindibles. Sin ellas, el distrito rural, poblado de estancias y tambos, no intensificará su producción, bajo el amago permanente de las crecientes, que alejan, como es natural, a los trabajadores de la campaña. En General Guido, no se han construido canales, ni grandes ni chicos. No interesaba a los poderes públicos la suerte de esa comuna. Los intendentes conservadores no vivieron jamás en General Guido. Mandaban desde Dolores o desde la capital, y los empleados municipales se despachaban a su gusto, con entera libertad. En su pesimismo, no les importaba que una inundación hubiese arrasado al pueblo. Solían afirmar, tan campantes, que General Guido era una aldea sin porvenir. ¿Indicios? La plaza y el cementerio, se habían convertido en potreros, de donde nadie se tomaba la molestia de ahuyentar a los flacos "mancarrones".

En cuanto a la comisión de desagües, prefería acudir con sus recursos a las ciudades y pueblos del sur de la provincia, que clamaban a voz en cuello por sus intereses amenazados. General Guido ni eso permitíase en su abatimiento aplanador y mortal.

Sabemos que entra en los propósitos que alientan las autoridades actuales, estudiar y resolver el problema local de las inundaciones, de manera de impedir que los desbordes de la laguna avancen sobre las calles de General Guido y hagan de éste, como en 1913, una nueva Venecia.

Los campos—

Otro de los males que deparaba el pasado conservadorismo a General Guido, como a toda la provincia, lo constituían las hazañas de los cuatreros, que, en el sur, en las vecindades de los montes del Tordillo, tenían su cuartel general, de donde dirigíanse hasta la región de las sierras, en correrías muy parecidas a los antiguos malones de los indios.

Y no se trataba de simples carneadas. Contra los paisanos pobres y sin trabajo que cometían el abigeato, poníase en acción la policía. Al que hurtaba una oveja o sacrificaba una vaca para cortar un costillar, se le perseguía y encarcelaba. Pero la policía hacía la vista gorda ante el cuatrerismo practicado en vasta escala. Y tampoco había jueces.

Los grandes estancieros tenían que vigilar constantemente sus haciendas con "mensuales" armados a winchester. Al menor descuido, sus ganados, en lotes, iban a parar a los famosos remates-ferias.

Todo eso ha desaparecido desde que ocupó la Intendencia Municipal el señor Pizarro, y se renovó el personal de la comisaría local, desde el comisario hasta los meritorios. Ahora, la policía, a cargo del activo y honorable comisario Sr. Ernesto Ruiz Robert, responde cumplidamente a la [illegible] moralizadora y de seguridad pública que le está confiada. Los estancieros del partido viven tranquilos, en la certeza de que serán respetados sus intereses. Ni les cortan los alambrados ni les arrean la novillada. Son los de la provincia de Buenos Aires, como bien dijo LA EPOCA en cierta oportunidad, "otros tiempos y otros hombres"...

BALANCE DE LA TESORERIA MUNICIPAL AL 30 DE ABRIL DE 1924

Abril	1	A Saldo mes anterios		9.179.35
"	30	" Patentes rodados	168.—	
"	"	" Patentes varias	125.—	
"	"	" Derechos de Cementerio	20.—	
"	"	" Alumbrado Público	242.—	
"	"	" Guías, Transp. Archivos, Boletas y Vistos Buenos	442.—	
"	"	" Abasto	200.—	
"	"	" Permisos Generales	94.80	
"	"	" Inspecciones e Inscripciones	8.—	
"	"	" Registro Civil	2.—	
"	"	" Multas y eventuales	40.—	1.341.80
				10.521.15

Abril	30	Por Intendencia	730.—	
"	"	" Delegación Labarden	240.—	
"	"	" Beneficencia Pública	70.50	
"	"	" Asignaciones	120.—	
"	"	" Arreglo de calles, Caminos y Construcciones	1128.25	
"	"	" Alumbrado Público	175.80	
"	"	" Utiles y herramientas	3.—	
"	"	" Gastos varios	27.63	
"	"	" Utiles e impresiones	9.70	
"	"	" Eventuales	131.—	2.625.88
"	"	" Saldo que pasa al mes de Mayo		7.895.27
				10.521.15

Es copia: I. S. PUYOL. Secretario.

Pida en Chopp

Quilmes de invierno

Exquisita Cerveza para la Estación